

es a



Unión Europea
Fondo Europeo de
Desarrollo Regional



Análisis Económico-Financiero de las empresas de Economía Social

2013

Directorio 4.000 empresas



Agencia de Innovación y Desarrollo de Andalucía IDEA
CONSEJERÍA DE ECONOMÍA, INNOVACIÓN, CIENCIA Y EMPLEO



JUNTA DE ANDALUCÍA
CONSEJERÍA DE ECONOMÍA, INNOVACIÓN, CIENCIA Y EMPLEO



Central de Balances de las empresas de Economía Social de Andalucía



Análisis Económico-Financiero
de las empresas de Economía Social

2013

Directorio 4.000 empresas

Análisis económico-financiero de las empresas de Economía Social, 2013

Directorio 4.000 empresas

Equipo de Investigación y Edición

Investigación

Francisco García Navas (*Dirección*)
José Antonio Muñoz López (*Coordinación*)
M^a Luz Román Jobacho
Fernando Morilla García
Cristina Delgado Reina
José A. Pérez Guirado
Esperanza Nieto Lobo
Rosa Díaz Montañez
Mercedes Álvarez Gallego
Alejandro Cardoso Díaz
Felisa Becerra Benítez
Felipe Cebrino Casquero

Dirección General de Economía Social

Patricia Aragón Chirino

Edición y Distribución



Instituto de Análisis Económico y Empresarial de Andalucía
c/ Granada, nº 32 entreplanta. 29015 Málaga

Disponible en internet en: <http://cbesa.centraldebalancesdeandalucia.es>

ISBN-13: 978-84-939548-4-0

La información económico-financiera recopilada en este informe ha sido obtenida de las cuentas depositadas en los Registros Mercantiles de Andalucía. De los errores u omisiones en la información contenida en las cuentas anuales, los autores no se hacen responsables.



Unión Europea
Fondo Europeo de
Desarrollo Regional



Proyecto subvencionado por la Consejería de Economía, Innovación, Ciencia y Empleo a través de la Agencia de Innovación y Desarrollo de Andalucía de conformidad con lo previsto en el artículo 18.4 de la Ley 38/2003, de 17 de diciembre General de Subvenciones, cofinanciada en un 80% por el Fondo Europeo de Desarrollo Regional (FEDER) con cargo al P.O. FEDER Andalucía 2007-2013, Eje 2, Tema Prioritario 09.

©Instituto de Análisis Económico y Empresarial de Andalucía, 2013.

Índice

<i>Introducción</i>	4
<i>Síntesis</i>	7
1. LA CENTRAL DE BALANCES DE ECONOMÍA SOCIAL DE ANDALUCÍA .	11
2. ANÁLISIS DEMOGRÁFICO DE LAS EMPRESAS DE ECONOMÍA SOCIAL.....	19
2.1. Análisis de la estructura y composición en 2012	20
2.2. Dinámica demográfica de las empresas de Economía Social	25
3. ANÁLISIS ECONÓMICO-FINANCIERO DE LAS EMPRESAS DE ECONOMÍA SOCIAL .	30
3.1. La Empresa de Economía Social: Visión de conjunto	31
3.2. Análisis sectorial de las empresas de Economía Social	43
3.3. Análisis por tamaños de las empresas de Economía Social	56
3.4. Análisis territorial de las empresas de Economía Social	72
<i>Anexo: Informes económico-financieros</i>	86
4. DICCIONARIO DE TÉRMINOS Y DEFINICIONES	296

esa



Introducción

INTRODUCCIÓN



La tercera edición del informe “Análisis Económico Financiero de las Empresas de Economía Social 2013” sigue contribuyendo al objetivo de conocer los aspectos más relevantes relacionados con la estructura y la evolución de las empresas que componen la Economía Social en Andalucía, colectivo de gran relevancia para la economía regional. Para la realización del estudio se ha tomado como base la información que facilita la “Central de Balances de Economía Social de Andalucía” (CBESA), que recoge los datos económico financieros que proporcionan dos fuentes complementarias: el Registro de Sociedades Cooperativas de Andalucía, para el análisis de las sociedades cooperativas, y la información depositada por las sociedades laborales en los Registros Mercantiles.

El documento se inicia con una breve caracterización de la CBESA, que es la fuente de información básica del estudio, en la que se señalan las cuestiones relacionadas con la representatividad de los datos y la composición de la muestra de empresas. En lo que concierne al análisis de la Economía Social, el primer bloque se centra en la demografía de estas empresas en Andalucía, atendiendo a la caracterización de su estructura productiva y su distribución territorial, y distinguiendo, en cada caso, entre las dos tipologías que la integran (sociedades laborales y cooperativas).

La segunda parte aborda el estudio económico financiero de las sociedades que forman la Economía Social en Andalucía en el intervalo 2009-2011. Para ello, el análisis profundiza en la trayectoria de la cuenta de explotación, en el comportamiento del ciclo inversión-financiación que se desprende de la información del balance y, a fin de obtener una visión de conjunto, en las conclusiones que pueden extraerse de las principales ratios económicas y financieras. En este sentido, el informe combina un enfoque global, a partir de la información agregada de la empresa andaluza de Economía Social, con otro más concreto que se ocupa del análisis de las particularidades propias de estas sociedades al segmentarlas en función de su tamaño, sector de actividad o localización territorial.

Como complemento a este capítulo, el documento incorpora los informes económico-financieros empleados en el análisis, incluyendo en cada caso tanto el agregado para el conjunto de la Economía Social como los correspondientes a sociedades laborales y cooperativas. De este modo, se

incluyen: el informe global de Andalucía; los informes por tamaños, que agregan los datos de las microempresas, pequeñas, medianas y grandes, de acuerdo con los criterios contables que establece la UE; la información por sectores, con los datos de agricultura, industria, construcción, comercio y servicios; y los informes correspondientes a cada una de las ocho provincias andaluzas.

Por último, se añade un breve “Diccionario de términos y definiciones”, que facilita la comprensión e interpretación del documento y permite aclarar los conceptos básicos empleados en el análisis económico-financiero.

El contenido del informe puede consultarse, además de en la publicación impresa, en la web de la Central, www.centraldebaldancesdeandalucia.es/cbesa, en la que se encuentra disponible toda la información de CBESA. Entre su contenido cabe destacar el Directorio de Empresas de Economía Social en Andalucía, que contiene información de más de 4.000 sociedades domiciliadas en la región y una mayor desagregación de los informes económico financieros por actividades y por tipologías de cooperativas.

esa



Síntesis

SÍNTESIS



Las empresas de Economía Social (sociedades cooperativas y sociedades laborales) han venido demostrando una elevada capacidad para sostener e impulsar actividades económicas y para contribuir al desarrollo económico y al empleo, complementando estas tareas con la preocupación por una economía sostenible y socialmente responsable. Este estudio pone de manifiesto que la importancia de las empresas de Economía Social en Andalucía es notable, si bien, su trayectoria no puede desligarse del deterioro de la coyuntura económica, lo que se percibe tanto en su comportamiento demográfico como en su actividad económica y financiera.

A 31 de diciembre de 2012 se contabilizaron en Andalucía 6.871 sociedades de alta en el sistema de la Seguridad Social, de las que 4.033 son cooperativas y 2.838 son sociedades laborales. Así, Andalucía es la región con mayor participación sobre el total de empresas de Economía Social en España (20,3% en 2012), mientras que en términos de densidad empresarial la región andaluza registra 8,13 empresas por cada 10.000 habitantes en 2012, cifra superior a la media nacional (7,15 empresas).

En cuanto a la dinámica de las empresas de Economía Social, su número disminuyó un 8% en Andalucía en términos interanuales (en España un -4,8%), siendo más intensa la caída de las sociedades laborales (-10,4%) que de las cooperativas (-6,1%). Por provincias, se ha producido un descenso generalizado de las empresas de Economía Social en 2012, mientras que atendiendo a la actividad que desarrollan cabe destacar la reducción de empresas relacionadas con el sector de la construcción.

Profundizando en su estructura, existe una mayor concentración de empresas de Economía Social en la provincia de Sevilla, con un peso del 20,5% sobre el total de Andalucía, seguida de Málaga (15,4%), Córdoba (12,7%) y Jaén (12,3%). Desde la perspectiva sectorial, desde 2001 se ha observado una terciarización de las actividades de las empresas de Economía Social, ganando importancia los centros dedicados al comercio o los servicios, que han pasado de tener una participación del 42,5% en 2001 al 59,4% en 2012.

En lo que concierne al análisis económico-financiero, la Central de Balances de Economía Social de Andalucía (CBESA) dispone, en 2011, de información de 2.029 Cooperativas y 2.015 Sociedades Laborales, conformando una muestra de 4.044 sociedades de Economía Social, en torno al 59% de la población de empresas de Economía Social radicadas en Andalucía, lo que pone de relieve la representatividad de los resultados que se obtienen de CBESA. La muestra de empresas de CBESA responde al patrón de tamaños y

sectores productivos de la Economía Social, con un 86,3% de microempresas y sólo el 0,7% de grandes empresas.

En 2011, la trayectoria empresarial viene marcada por el desfavorable clima económico que presentan la economía nacional y regional. La Economía Social ha conseguido mantener sin cambios los niveles de ventas en el ejercicio, aunque no puede alcanzar los crecimientos de ejercicios anteriores. Esta evolución está marcada por la mejor trayectoria de las sociedades cooperativas frente al retroceso de las sociedades laborales. El desglose de estas sociedades revela que la actividad empresarial experimentó un comportamiento más positivo en las entidades de tamaño intermedio (pequeñas y medianas), así como en los sectores de agricultura, construcción y servicios. Por provincias sólo se constata un repunte de las ventas en Córdoba, Huelva y Granada en 2011.

Los resultados de la empresa de Economía Social han retrocedido con fuerza en 2011, si bien, con ser importante la evolución lo es aún más la capacidad para generar beneficios o excedentes. En las empresas de Economía Social de Andalucía el resultado de explotación representa el 0,7% de las ventas y el resultado del ejercicio el 0,2%, frente al 4,2 y 0,5%, respectivamente de la empresa andaluza, lo que refleja una debilidad de las primeras para obtener beneficios que le permitan consolidar su posición empresarial a medio y largo plazo. Por tipologías, la peor situación la muestran las sociedades laborales que registran resultados negativos. Asimismo, los grupos que presentan más dificultades para obtener rendimientos positivos son las microempresas, las dedicadas a la construcción y las que se encuentran radicadas en Cádiz y Málaga, que registraron pérdidas en 2011.

El proceso de inversión de las sociedades de Economía Social en 2011 refleja un crecimiento (6,0%) muy por encima de la empresa andaluza (1,1%), avance coincidente con las cooperativas (6,5%) y notablemente inferior al observado en las sociedades laborales (1,2%), lo que refleja las diferentes expectativas que tienen sobre la evolución del negocio a medio plazo los distintos agregados examinados. El valor del activo se ha incrementado de manera generalizada en los distintos colectivos de empresas analizados, destacando los mayores crecimientos que han registrado las empresas grandes, las que desarrollan actividades industriales y las sociedades localizadas en Málaga. En el extremo opuesto, se constata un proceso de desinversión en las microempresas, en el sector de la construcción y en las provincias de Almería y Cádiz.

Por su parte, en la financiación de la empresa de Economía Social, destaca el crecimiento de la financiación ajena a largo plazo (19,0%) y en menor medida a corto (7,3%), frente al descenso registrado por la financiación propia (-5,0%), trayectoria divergente de la observada en el promedio regional. El endeudamiento bancario tiene un menor peso en la Economía Social que en la empresa media andaluza, al tiempo que obtienen una mayor financiación de las empresas del grupo. Esta doble circunstancia representa en la

actualidad una fortaleza para emprender nuevos proyectos, especialmente en las sociedades cooperativas que son las que muestran este perfil financiero. Al profundizar en la estructura financiera de estas sociedades, se hace patente que las empresas de Economía Social muestran una participación más elevada de la autofinanciación con relación al conjunto de la empresa andaluza en todos los grupos, siendo reseñable un peso relativo más elevado en las sociedades de menor dimensión, en las empresas del sector agrario y en las emplazadas en Almería y Huelva. No obstante, la construcción (32,7% del total de los recursos financieros) tienen el endeudamiento bancario como su principal fuente de financiación, el comercio se apoya con mayor intensidad en los acreedores comerciales (36,1%) y la empresa mediana (29,7%) en la financiación de las empresas del grupo.

Las empresas de Economía Social aunque pueden hacer frente a sus compromisos de pago tienen una disposición financiera global peor que el conjunto de la empresa regional, especialmente en la solvencia y en el coeficiente de endeudamiento. A tenor de estos indicadores, puede constatar una situación financiera más favorable en las entidades pequeñas, en la agricultura y los servicios, y en las empresas de Almería, Cádiz y Huelva. Además, con carácter general las empresas ofrecen mejores ratios financieras en las cooperativas que en las sociedades laborales.

Desde una perspectiva agregada, la eficiencia empresarial, medida por la rentabilidad, es muy reducida en la empresa de Economía Social, además de haber retrocedido respecto de ejercicios anteriores, circunstancia que está promovida por un estrechamiento del margen en el período, en la rentabilidad económica, y por el impacto restrictivo que el endeudamiento está teniendo sobre los resultados, en la rentabilidad financiera. Pese a ello, es preciso reseñar que, tanto en el plano económico como financiero, se obtienen rendimientos superiores en las sociedades cooperativas y, en concreto, en las empresas pequeñas, en las dedicadas a la agricultura y en aquéllas domiciliadas en Huelva y Almería.

Bajo un enfoque de conjunto, las empresas de Economía Social muestran unos niveles de productividad mejores que los de la empresa andaluza, aunque con matices. Los ingresos de actividad por empleado de la empresa de Economía Social superan en promedio en unos 40 mil euros a los de Andalucía. Igualmente, en las cooperativas los niveles de este ratio son en torno a 4 veces más que en las sociedades laborales, destacando que sus valores crecen a medida que se incrementa el tamaño de la empresa y que registran cifras elevadas en las empresas de la industria y el comercio, así como en las ubicadas en Málaga, Sevilla y Jaén. Al mismo tiempo, el menor gasto de personal por empleado en la Economía Social, unos 8 mil euros menos que en la empresa andaluza, unido a los mayores niveles de productividad le confiere una posición competitiva elevada.

esa



La Central de Balances de Economía Social de Andalucía

1. La Central de Balances de Economía Social de Andalucía



CBESA

La Central de Balances de Economía Social de Andalucía (CBESA) es un sistema de información empresarial de las sociedades que conforman la Economía Social andaluza, es decir las sociedades cooperativas y laborales, concebida como un instrumento dirigido a conocer la realidad económica y financiera de estas entidades a través de las cuentas depositadas por éstas en sus respectivos registros.

La CBESA tiene como objetivo principal proporcionar una información útil y de calidad a los agentes públicos y privados que actúan en el ámbito de la Economía Social andaluza, y que repercuten mediante la adopción de políticas, estrategias y otras actuaciones en la promoción, crecimiento y desarrollo de este sector.

La importancia que este sector tiene en Andalucía es incuestionable, y no sólo por su tamaño, situándose a la cabeza en número de empresas y trabajadores de Economía Social en comparación con el resto de las Comunidades Autónomas españolas, también porque se configura como un modelo ágil y eficiente para la creación de empleo de calidad y de riqueza, mediante la combinación de criterios de rentabilidad y eficacia empresarial con criterios de solidaridad, responsabilidad social y economía sostenible.

Con este proyecto se refuerza la información pública disponible de las empresas de Economía Social, igualándola con el resto de las sociedades andaluzas. En el proyecto, junto con los promotores de la Central de Balances de Andalucía, caso de la Agencia de Innovación y Desarrollo de Andalucía, el Instituto de Estadística y Cartografía de Andalucía y el Instituto de Análisis Económico y Empresarial de Andalucía, participa la Dirección General de Economía Social de la Consejería de Economía, Innovación, Ciencia y Empleo.

La CBESA nace con la pretensión de lograr una mejora continua de la información disponible y de la difusión de la misma, así como incrementar progresivamente la muestra utilizada, de tal modo que se alcance el universo de las mismas en el caso de las sociedades cooperativas y una muestra lo más amplia posible de las sociedades laborales. En este sentido, desde el inicio se han planteado los siguientes hitos:

- El análisis de la empresa de Economía Social debe encuadrarse en el marco de la empresa regional. Para ello, se hace necesario habilitar los mecanismos de integración de la información de las empresas de Economía Social en la CBA, con objeto de que mejore la información empresarial en Andalucía, y al tiempo, si fuera necesario permitir la comparación de la información procedente de las dos fuentes.
- Configuración de una muestra homogénea de empresas españolas con la que poder comparar los resultados de la empresa andaluza.
- Mantenimiento y actualización permanentes de la página WEB de la CBESA (www.centraldebalancesdeandalucia.es/cbesa), lo que permite una difusión universal de la realidad empresarial de Andalucía, tanto en información agregada como individualizada de las empresas, mejorando la accesibilidad de la Central de Balances a toda la comunidad de empresas e investigadores.
- Mejora y actualización del software de gestión utilizado, con el fin de incrementar las posibilidades de análisis de los datos contenidos en la Central.
- Establecimiento de controles que mejoren la calidad de los datos de la base muestral, para que todos ellos sean utilizables, se facilite la construcción automática de ratios y promedios y se asegure la fiabilidad de la información que se pueda obtener en la Central de Balances.

La Muestra de Empresas

Para contribuir a incrementar el nivel de confianza de los datos estadísticos, nos marcamos como objetivo consolidar y mantener una muestra cada vez más significativa de empresas de Economía Social. Aunque la finalidad principal de la CBESA no es la construcción de un directorio sistemático de empresas, sino el análisis de la realidad económico-financiera de la empresa en Andalucía, en nuestro caso, se pretende alcanzar la mayor representatividad posible de estas sociedades con objeto de incrementar el nivel de confianza de los estadísticos.

Por la naturaleza de la fuente de información que alimenta la CBESA, el universo de referencia son las empresas que deben cumplir con la obligación de depositar sus cuentas anuales en sus respectivos registros:

- Sociedades Cooperativas: Registro de Sociedades Cooperativas de Andalucía.
- Sociedades Laborales: Registro Mercantil.

Para ampliar la muestra, la Dirección General de Economía Social, como centro directivo responsable del Registro de Sociedades Cooperativas de Andalucía, está sentando las bases para superar las barreras que tradicionalmente dificultan el depósito y posterior análisis de las cuentas anuales de las sociedades cooperativas:

- Normalización de modelos de cuentas anuales de las sociedades cooperativas.
- Instauración de un procedimiento telemático para el depósito de las cuentas anuales de las sociedades cooperativas.
- Formación contable dirigida a cooperativistas y gestoras.

Conviene reseñar que los datos económico-financieros son objeto de un cierto grado de depuración; principalmente, se trata de asegurar que no existan errores, de forma que las partidas de balance y cuenta de resultados sean coherentes. No obstante, no se puede ir más allá de este control. La veracidad de los datos presentados es una cuestión que depende de las propias empresas.

Hay que señalar que en la elaboración inicial de la muestra de empresas de CBESA se han incorporado todas las sociedades laborales y cooperativas con información disponible que se encuentran activas y cuya información contable cumple con los criterios de coherencia y consistencia y, este criterio de incorporar toda la información disponible se mantendrá en años sucesivos.

Con objeto de determinar la estructura sectorial y territorial de la muestra de empresas de la CBESA, se toma como población de referencia las sociedades laborales y cooperativas inscritas en la Seguridad Social, información que facilita el Ministerio de Empleo y Seguridad Social. Como puede verse en los cuadros siguientes, la representatividad de la muestra es elevada, estando recogidas en este momento casi la mitad de las empresas andaluzas de Economía Social. En concreto, en 2011 la muestra está formada por 4.044 empresas, de las que 2.015 son sociedades laborales y 2.029 cooperativas. Así, la CBESA alcanza una representatividad del 54,2 por ciento de las empresas inscritas en la Seguridad Social, registrando un peso relativo ligeramente superior en las sociedades laborales (63,6 por ciento) que en las cooperativas (47,2 por ciento).

EVOLUCIÓN DE LA MUESTRA POR PROVINCIAS
Cifras absolutas

	Sociedades Laborales			Sociedades Cooperativas			Total Economía Social		
	2009	2010	2011	2009	2010	2011	2009	2010	2011
Almería	227	216	219	259	285	230	486	501	449
Cádiz	219	230	228	137	184	146	356	414	374
Córdoba	285	285	282	227	291	221	512	576	503
Granada	190	192	190	187	212	158	377	404	348
Huelva	183	195	192	201	239	197	384	434	389
Jaén	228	254	252	265	368	306	493	622	558
Málaga	306	285	285	244	318	248	550	603	533
Sevilla	346	379	367	553	677	523	899	1.056	890
Total	1.984	2.036	2.015	2.073	2.574	2.029	4.057	4.610	4.044

Fuente: *Instituto de Análisis Económico y Empresarial de Andalucía* a partir de la información de la Central de Balances de Economía Social de Andalucía.

EVOLUCIÓN DE LA MUESTRA POR PROVINCIAS
Porcentajes

	Sociedades Laborales			Sociedades Cooperativas			Total Economía Social		
	2009	2010	2011	2009	2010	2011	2009	2010	2011
Almería	11,4	10,6	10,9	12,5	11,1	11,3	12,0	10,9	11,1
Cádiz	11,0	11,3	11,3	6,6	7,1	7,2	8,8	9,0	9,2
Córdoba	14,4	14,0	14,0	11,0	11,3	10,9	12,6	12,5	12,4
Granada	9,6	9,4	9,4	9,0	8,2	7,8	9,3	8,8	8,6
Huelva	9,2	9,6	9,5	9,7	9,3	9,7	9,5	9,4	9,6
Jaén	11,5	12,5	12,5	12,8	14,3	15,1	12,2	13,5	13,8
Málaga	15,4	14,0	14,1	11,8	12,4	12,2	13,6	13,1	13,2
Sevilla	17,4	18,6	18,2	26,7	26,3	25,8	22,2	22,9	22,0
Total	100,0	100,0	100,0	100,0	100,0	100,0	100,0	100,0	100,0

Fuente: Central de Balances de Economía Social de Andalucía.

EVOLUCIÓN DE LA MUESTRA POR SECTORES DE ACTIVIDAD
Cifras absolutas

	Sociedades Laborales			Sociedades Cooperativas			Total Economía Social		
	2009	2010	2011	2009	2010	2011	2009	2010	2011
A: Agricultura, ganadería, silvicultura y pesca	22	24	24	317	371	296	339	395	320
B: Industrias extractivas	4	2	2	10	9	9	14	11	11
C: Industria manufacturera	434	446	446	509	678	547	943	1124	993
D: Suministro energía eléctrica, gas, vapor y aire acond.	2	2	2	0	1	1	2	3	3
E: Suministro agua, ac. saneamiento, gt.residuos y descont.	3	2	4	7	11	5	10	13	9
F: Construcción	402	378	372	250	281	195	652	659	567
G: Comercio y reparaciones	540	588	575	323	389	316	863	977	891
H: Transportes y almacenamiento	49	52	51	95	130	100	144	182	151
I: Hostelería	119	116	113	60	67	52	179	183	165
J: Información y comunicaciones	46	40	38	41	54	42	87	94	80
K: Actividades financieras y de seguros	13	15	15	5	4	2	18	19	17
L: Actividades inmobiliarias	26	24	25	4	5	4	30	29	29
M: Actividades profesionales, científicas y técnicas	132	133	135	124	162	127	256	295	262
N: Actividades administrativas y servicios auxiliares	54	66	67	55	69	54	109	135	121
O: Admón. pública y defensa; seguridad social obligatoria	1	0	0	3	3	2	4	3	2
P: Educación	40	52	52	119	161	135	159	213	187
Q: Actividades sanitarias y de servicios sociales	39	31	30	88	98	80	127	129	110
R: Actividades artísticas, recreativas y de entretenimiento	17	23	23	34	44	31	51	67	54
S: Otros servicios	41	42	41	29	37	31	70	79	72
Total	1.984	2.036	2.015	2.073	2.574	2.029	4.057	4.610	4.044

Fuente: Central de Balances de Economía Social de Andalucía.

EVOLUCIÓN DE LA MUESTRA POR SECTORES DE ACTIVIDAD
Porcentajes

	Sociedades Laborales			Sociedades Cooperativas			Total Economía Social		
	2009	2010	2011	2009	2010	2011	2009	2010	2011
A: Agricultura, ganadería, silvicultura y pesca	1,1	1,2	1,2	15,3	14,4	14,6	8,4	8,6	7,9
B: Industrias extractivas	0,2	0,1	0,1	0,5	0,3	0,4	0,3	0,2	0,3
C: Industria manufacturera	21,9	21,9	22,1	24,6	26,3	27,0	23,2	24,4	24,6
D: Suministro energía eléctrica, gas, vapor y aire acond.	0,1	0,1	0,1	0,0	0,0	0,0	0,0	0,1	0,1
E: Suministro agua, ac. saneamiento, gt.residuos y descont.	0,2	0,1	0,2	0,3	0,4	0,2	0,2	0,3	0,2
F: Construcción	20,3	18,6	18,5	12,1	10,9	9,6	16,1	14,3	14,0
G: Comercio y reparaciones	27,2	28,9	28,5	15,6	15,1	15,6	21,3	21,2	22,0
H: Transportes y almacenamiento	2,5	2,6	2,5	4,6	5,1	4,9	3,5	3,9	3,7
I: Hostelería	6,0	5,7	5,6	2,9	2,6	2,6	4,4	4,0	4,1
J: Información y comunicaciones	2,3	2,0	1,9	2,0	2,1	2,1	2,1	2,0	2,0
K: Actividades financieras y de seguros	0,7	0,7	0,7	0,2	0,2	0,1	0,4	0,4	0,4
L: Actividades inmobiliarias	1,3	1,2	1,2	0,2	0,2	0,2	0,7	0,6	0,7
M: Actividades profesionales, científicas y técnicas	6,7	6,5	6,7	6,0	6,3	6,3	6,3	6,4	6,5
N: Actividades administrativas y servicios auxiliares	2,7	3,2	3,3	2,7	2,7	2,7	2,7	2,9	3,0
O: Admón. pública y defensa; seguridad social obligatoria	0,1	0,0	0,0	0,1	0,1	0,1	0,1	0,1	0,0
P: Educación	2,0	2,6	2,6	5,7	6,3	6,7	3,9	4,6	4,6
Q: Actividades sanitarias y de servicios sociales	2,0	1,5	1,5	4,2	3,8	3,9	3,1	2,8	2,7
R: Actividades artísticas, recreativas y de entretenimiento	0,9	1,1	1,1	1,6	1,7	1,5	1,3	1,5	1,3
S: Otros servicios	2,1	2,1	2,0	1,4	1,4	1,5	1,7	1,7	1,8
Total	100,0	100,0	100,0	100,0	100,0	100,0	100,0	100,0	100,0

Fuente: *Instituto de Análisis Económico y Empresarial de Andalucía* a partir de la información de la Central de Balances de Economía Social de Andalucía.

EVOLUCIÓN DE LA MUESTRA POR SECTORES DE ACTIVIDAD
Cifras absolutas

	Sociedades Laborales			Sociedades Cooperativas			Total Economía Social		
	2009	2010	2011	2009	2010	2011	2009	2010	2011
Agricultura	22	24	24	317	371	296	339	395	320
Industria	443	452	454	526	699	562	969	1.151	1.016
Construcción	402	378	372	250	281	195	652	659	567
Comercio	540	588	575	323	389	316	863	977	891
Servicios	577	594	590	657	834	660	1.234	1.428	1.250
Total	1.984	2.036	2.015	2.073	2.574	2.029	4.057	4.610	4.044

Fuente: *Instituto de Análisis Económico y Empresarial de Andalucía* a partir de la información de la Central de Balances de Economía Social de Andalucía.

EVOLUCIÓN DE LA MUESTRA POR SECTORES DE ACTIVIDAD
Porcentajes

	Sociedades Laborales			Sociedades Cooperativas			Total Economía Social		
	2009	2010	2011	2009	2010	2011	2009	2010	2011
Agricultura	1,1	1,2	1,2	15,3	14,4	14,6	8,4	8,6	7,9
Industria	22,3	22,2	22,5	25,4	27,2	27,7	23,9	25,0	25,1
Construcción	20,3	18,6	18,5	12,1	10,9	9,6	16,1	14,3	14,0
Comercio	27,2	28,9	28,5	15,6	15,1	15,6	21,3	21,2	22,0
Servicios	29,1	29,2	29,3	31,7	32,4	32,5	30,4	31,0	30,9
Total	100,0	100,0	100,0	100,0	100,0	100,0	100,0	100,0	100,0

Fuente: *Instituto de Análisis Económico y Empresarial de Andalucía* a partir de la información de la Central de Balances de Economía Social de Andalucía.

EVOLUCIÓN DE LA COMPOSICIÓN DE LAS MUESTRAS DE LA SEGURIDAD SOCIAL Y CBESA
Sociedades Laborales

	2009				2010				2011			
	Seguridad Social		CBESA		Seguridad Social		CBESA		Seguridad Social		CBESA	
	Empresas	%	Empresas	%	Empresas	%	Empresas	%	Empresas	%	Empresas	%
Almería	441	11,9	227	11,4	399	11,7	216	10,6	364	11,5	219	10,9
Cádiz	424	11,4	219	11,0	375	11,0	230	11,3	344	10,9	228	11,3
Córdoba	441	11,9	285	14,4	427	12,5	285	14,0	395	12,5	282	14,0
Granada	319	8,6	190	9,6	299	8,8	192	9,4	290	9,2	190	9,4
Huelva	395	10,7	183	9,2	371	10,9	195	9,6	339	10,7	192	9,5
Jaén	375	10,1	228	11,5	347	10,2	254	12,5	311	9,8	252	12,5
Málaga	601	16,2	306	15,4	552	16,2	285	14,0	525	16,6	285	14,1
Sevilla	709	19,1	346	17,4	640	18,8	379	18,6	600	18,9	367	18,2
Total	3.705	100,0	1.984	100,0	3.410	100,0	2.036	100,0	3.168	100,0	2.015	100,0

Fuente: Central de Balances de Economía Social de Andalucía y el Ministerio de Empleo y Seguridad Social.

EVOLUCIÓN DE LA COMPOSICIÓN DE LAS MUESTRAS DE LA SEGURIDAD SOCIAL Y CBESA
Sociedades Cooperativas

	2009				2010				2011			
	Seguridad Social		CBESA		Seguridad Social		CBESA		Seguridad Social		CBESA	
	Empresas	%	Empresas	%	Empresas	%	Empresas	%	Empresas	%	Empresas	%
Almería	491	10,3	259	12,5	458	10,2	285	11,1	429	10,0	230	11,3
Cádiz	369	7,7	137	6,6	344	7,7	184	7,1	330	7,7	146	7,2
Córdoba	619	13,0	227	11,0	581	12,9	291	11,3	561	13,1	221	10,9
Granada	502	10,5	187	9,0	480	10,7	212	8,2	475	11,1	158	7,8
Huelva	377	7,9	201	9,7	358	8,0	239	9,3	343	8,0	197	9,7
Jaén	648	13,6	265	12,8	628	14,0	368	14,3	584	13,6	306	15,1
Málaga	678	14,2	244	11,8	641	14,3	318	12,4	626	14,6	248	12,2
Sevilla	1.080	22,7	553	26,7	1.004	22,3	677	26,3	949	22,1	523	25,8
Total	4.764	100,0	2.073	100,0	4.494	100,0	2.574	100,0	4.297	100,0	2.029	100,0

Fuente: Central de Balances de Economía Social de Andalucía y el Ministerio de Empleo y Seguridad Social.

EVOLUCIÓN DE LA COMPOSICIÓN DE LAS MUESTRAS DE LA SEGURIDAD SOCIAL Y CBESA
Total de empresas de Economía Social

	2009				2010				2011			
	Seguridad Social		CBESA		Seguridad Social		CBESA		Seguridad Social		CBESA	
	Empresas	%	Empresas	%	Empresas	%	Empresas	%	Empresas	%	Empresas	%
Almería	932	11,0	486	12,0	857	10,8	501	10,9	793	10,6	449	11,1
Cádiz	793	9,4	356	8,8	719	9,1	414	9,0	674	9,0	374	9,2
Córdoba	1.060	12,5	512	12,6	1.008	12,8	576	12,5	956	12,8	503	12,4
Granada	821	9,7	377	9,3	779	9,9	404	8,8	765	10,2	348	8,6
Huelva	772	9,1	384	9,5	729	9,2	434	9,4	682	9,1	389	9,6
Jaén	1.023	12,1	493	12,2	975	12,3	622	13,5	895	12,0	558	13,8
Málaga	1.279	15,1	550	13,6	1.193	15,1	603	13,1	1.151	15,4	533	13,2
Sevilla	1.789	21,1	899	22,2	1.644	20,8	1.056	22,9	1.549	20,8	890	22,0
Total	8.469	100,0	4.057	100,0	7.904	100,0	4.610	100,0	7.465	100,0	4.044	100,0

Fuente: *Instituto de Análisis Económico y Empresarial de Andalucía* a partir de la información de la Central de Balances de Economía Social de Andalucía y el Ministerio de Empleo y Seguridad Social.

COBERTURA DE CBESA RESPECTO A LA SEGURIDAD SOCIAL
Porcentaje

	Sociedades Laborales			Sociedades Cooperativas			Economía Social		
	2009	2010	2011	2009	2010	2011	2009	2010	2011
Almería	51,5	54,1	60,2	52,7	62,2	53,6	52,1	58,5	56,6
Cádiz	51,7	61,3	66,3	37,1	53,5	44,2	44,9	57,6	55,5
Córdoba	64,6	66,7	71,4	36,7	50,1	39,4	48,3	57,1	52,6
Granada	59,6	64,2	65,5	37,3	44,2	33,3	45,9	51,9	45,5
Huelva	46,3	52,6	56,6	53,3	66,8	57,4	49,7	59,5	57,0
Jaén	60,8	73,2	81,0	40,9	58,6	52,4	48,2	63,8	62,3
Málaga	50,9	51,6	54,3	36,0	49,6	39,6	43,0	50,5	46,3
Sevilla	48,8	59,2	61,2	51,2	67,4	55,1	50,3	64,2	57,5
Total	53,5	59,7	63,6	43,5	57,3	47,2	47,9	58,3	54,2

Fuente: *Instituto de Análisis Económico y Empresarial de Andalucía* a partir de la información de la Central de Balances de Economía Social de Andalucía y el Ministerio de Empleo y Seguridad Social.

esa



Análisis Demográfico de las empresas de Economía Social

2. Análisis Demográfico de empresas de Economía Social



Las empresas de Economía Social son entidades de carácter libre, voluntario, y participativo, creadas desde la sociedad civil para satisfacer y resolver las necesidades de los individuos, hogares o familias. Tienen como principal objetivo dar cobertura a sus empresas y organizaciones, antes que retribuir a inversores o empresas capitalistas. La Economía Social está constituida por una gran diversidad de actores que actúan en todos los sectores de actividad económica y adoptan muy diversas formas jurídicas: cooperativas, sociedades laborales, mutualidades, asociaciones, fundaciones, entre otras.

En el siguiente trabajo se abordará la Economía Social a través de las formas de cooperativas y sociedades laborales, por ello resulta conveniente una breve definición de ambas formas. Las cooperativas son sociedades participativas que asocian a personas físicas o jurídicas con intereses o necesidades socioeconómicas comunes, para cuya satisfacción y en interés de la comunidad realizan cualquier actividad empresarial. Por su parte, las sociedades laborales son aquellas sociedades anónimas o de responsabilidad limitada de naturaleza mercantil, en las que la mayoría del capital social es propiedad de los trabajadores que prestan en ellas servicios retribuidos en forma personal y directa, y que tienen una relación laboral por tiempo indefinido.

2.1. Análisis de la estructura y composición en 2012

Las empresas de Economía Social, tanto sociedades laborales como cooperativas, tienen una gran importancia desde el punto de vista económico y social de nuestro país, y en los últimos años, al igual que en el resto de sectores se ha observado un retroceso de este colectivo empresarial en consonancia con la caída de la actividad económica. Así, y según el Ministerio de Empleo y Seguridad Social, a 31 de diciembre se contabilizaron 6.871 sociedades de alta en el sistema de la Seguridad Social en Andalucía, lo que supone 594 sociedades menos que en el mismo periodo del año anterior (-8% en términos relativos). En el conjunto nacional (33.793 empresas de Economía Social), también se ha registrado un descenso, si bien más moderado que en Andalucía, con una caída interanual del 4,8%.

SOCIEDADES DE ECONOMÍA SOCIAL POR CC.AA. EN 2012

	Cooperativas		Sociedades Laborales		Economía Social		Densidad empresarial ⁽¹⁾
	Número	%	Número	%	Número	%	
Andalucía	4.033	18,8	2.838	23,1	6.871	20,3	8,13
Aragón	754	3,5	445	3,6	1.199	3,5	8,88
Asturias	233	1,1	453	3,7	686	2,0	6,37
Baleares	208	1,0	131	1,1	339	1,0	3,03
Canarias	276	1,3	372	3,0	648	1,9	3,06
Cantabria	76	0,4	114	0,9	190	0,6	3,20
Castilla-La Mancha	1.294	6,0	1.087	8,8	2.381	7,0	9,35
Castilla y León	1.266	5,9	593	4,8	1.859	5,5	8,76
Cataluña	4.773	22,2	1.086	8,8	5.859	17,3	7,74
Com.Valenciana	2.582	12,0	986	8,0	3.568	10,6	6,96
Extremadura	634	2,9	303	2,5	937	2,8	8,46
Galicia	919	4,3	669	5,4	1.588	4,7	5,71
Madrid	1.044	4,9	1.367	11,1	2.411	7,1	3,71
Murcia	1.380	6,4	722	5,9	2.102	6,2	14,26
Navarra	337	1,6	370	3,0	707	2,1	10,97
País Vasco	1.533	7,1	709	5,8	2.242	6,6	10,22
La Rioja	117	0,5	39	0,3	156	0,5	4,82
Ceuta	19	0,1	7	0,1	26	0,1	3,09
Melilla	21	0,1	3	0,0	24	0,1	2,97
ESPAÑA	21.499	100,0	12.294	100,0	33.793	100,0	7,15

⁽¹⁾ Número de empresas por cada 10.000 habitantes.

Nota: Datos a 31 de diciembre de 2012.

Fuente: Ministerio de Empleo y Seguridad Social (Dirección General del Trabajo Autónomo, de la Economía Social y de la Responsabilidad Social de las Empresas).

Andalucía es la región con mayor participación sobre el total de España en materia de Economía Social, con un peso del 20,3% en 2012, seguida de Cataluña (17,3%) y la Comunidad Valenciana (10,6%). No obstante, en términos de densidad empresarial (empresas por cada 10.000 habitantes), la región con mayor ratio en 2012 ha sido Murcia la región que presenta un mayor ratio (14,3), seguida de Navarra (11) y País Vasco (10,2). Por el contrario, Baleares y Canarias registraron los menores ratios (en torno a 3 en ambos casos).

Atendiendo a la desagregación de las empresas de Economía Social, a 31 de diciembre de 2012 se contabilizaron 4.033 cooperativas, un 6,1% menos que en diciembre de 2011 (-2,4% en España). En el caso de las sociedades laborales (2.838 en Andalucía), la reducción ha sido del 10,4% en términos interanuales, mientras que en el conjunto nacional ha descendido un 8,7%.

Por provincias, es evidente una mayor concentración de empresas de Economía Social en la provincia de Sevilla, con un peso sobre el total de Andalucía del 20,5%, seguida de Málaga (15,4%), Córdoba (12,7%) y Jaén (12,3%). Las cooperativas muestran una similar distribución provincial, mientras que las sociedades laborales presentan un reparto más ecuánime entre las distintas provincias, y sólo Granada registra un peso por debajo

del 10%. En las provincias de Almería, Cádiz, Huelva y Málaga tienen un mayor peso las sociedades laborales, mientras que en el resto tienen mayor importancia relativa las cooperativas.

EMPRESAS DE ECONOMÍA SOCIAL EN 2012

	Sociedades laborales		Sociedades Cooperativas		Total	
	Número	Distribución	Número	Distribución	Número	Distribución
Almería	321	11,3	408	10,1	729	10,6
Cádiz	312	11,0	310	7,7	622	9,1
Córdoba	358	12,6	516	12,8	874	12,7
Granada	256	9,0	456	11,3	712	10,4
Huelva	302	10,6	320	7,9	622	9,1
Jaén	289	10,2	553	13,7	842	12,3
Málaga	460	16,2	599	14,9	1.059	15,4
Sevilla	540	19,0	871	21,6	1.411	20,5
Andalucía	2.838	100	4.033	100	6.871	100

Nota: Datos a 31 de diciembre de 2012.

Fuente: Ministerio de Empleo y Seguridad Social (Dirección General de la Economía Social, del Trabajo Autónomo y de la Responsabilidad Social de las Empresas).

DISTRIBUCIÓN DE LAS EMPRESAS DE ECONOMÍA SOCIAL POR PROVINCIAS, 2012
(Porcentajes sobre el total)

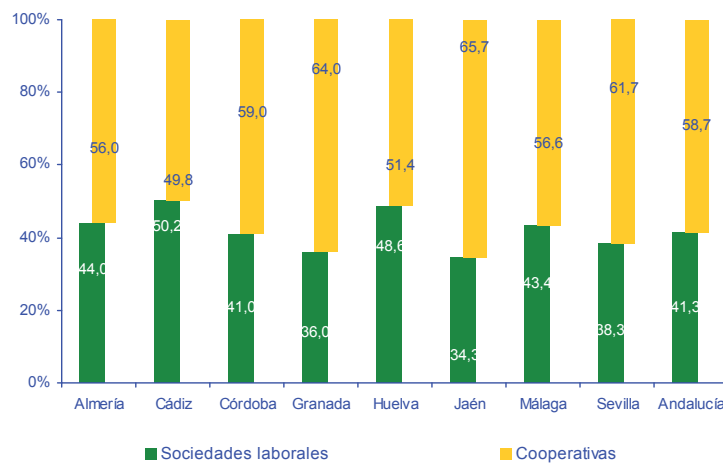

Nota: Datos a 31 de diciembre de 2012.

Fuente: Ministerio de Empleo y Seguridad Social.

DISTRIBUCIÓN DE LAS EMPRESAS DE ECONOMÍA SOCIAL POR SECTORES EN 2012

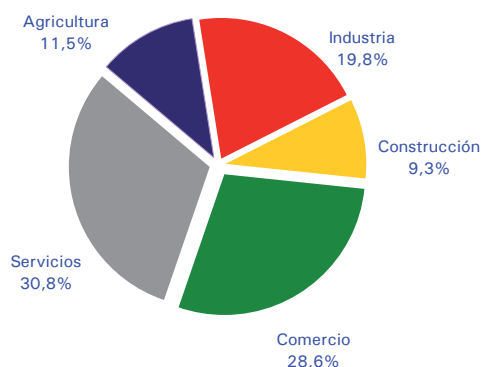

Nota: Datos a 31 de diciembre de 2012.
Fuente: Ministerio de Empleo y Seguridad Social.

DISTRIBUCIÓN DE LAS EMPRESAS DE ECONOMÍA SOCIAL POR SECTORES Y FORMA JURÍDICA EN 2012

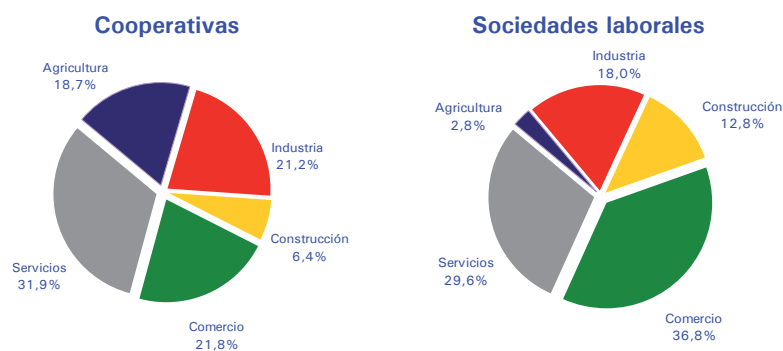

Nota: Datos a 31 de diciembre de 2012.
Fuente: Ministerio de Empleo y Seguridad Social.

DISTRIBUCIÓN DE LAS EMPRESAS DE ECONOMÍA SOCIAL POR SECTORES (Porcentajes)

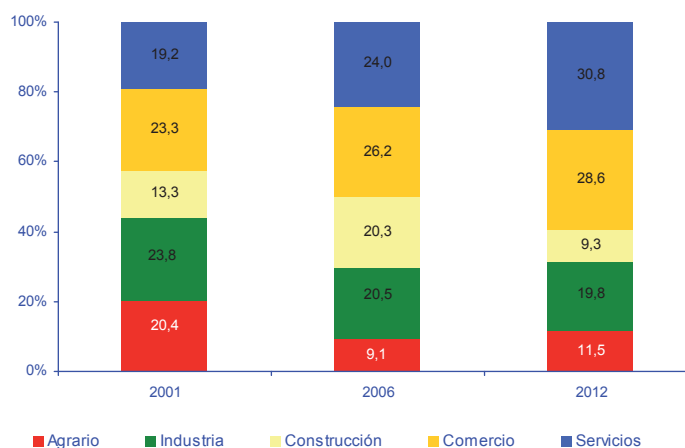

Nota: Datos a 31 de diciembre de 2012.
Fuente: Ministerio de Empleo y Seguridad Social.

Desde 2001 se ha observado una terciarización de las actividades de las empresas de Economía Social, en tanto que las actividades relacionadas con el comercio y los servicios han ido ganando cada vez más peso en detrimento del sector agrario e industrial. Así, los centros dedicados al comercio o los servicios han pasado de tener un peso del 42,5% en 2001 al 59,4% en 2012. Por su parte, el sector agrario ha registrado un peso del 11,5% en 2012, 8,9 puntos porcentuales por debajo del peso registrado en 2001, mientras que los establecimientos industriales (19,8% en 2012), han reducido su peso en 5 p.p. respecto a su participación en 2001. Por su parte, el sector construcción ha tenido un punto de inflexión ya que pasó de un 13,3% en 2001 hasta el 20,3% en 2006, descendiendo a partir de entonces hasta situarse en el 9,3% registrado a 31 de diciembre de 2012.

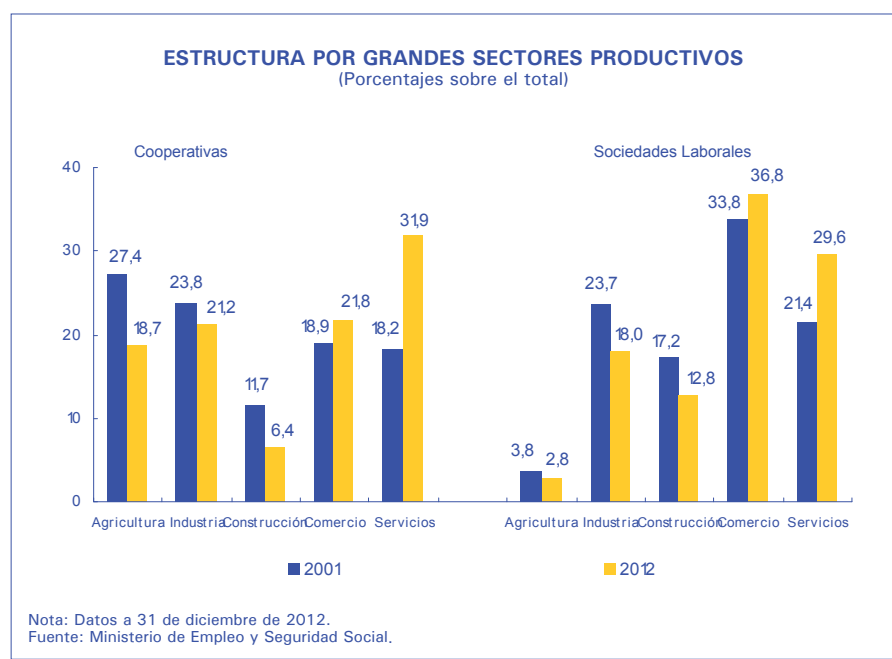

EMPRESAS DE ECONOMÍA SOCIAL EN 2012
(Número de centros de cotización)

	Agricultura	Industria	Construcción	Comercio	Servicios	Total
Almería	190	82	76	276	225	849
Cádiz	68	158	70	239	213	748
Córdoba	82	241	68	265	294	950
Granada	59	135	66	199	251	710
Huelva	189	90	65	201	186	731
Jaén	36	300	92	184	180	792
Málaga	67	179	104	336	356	1.042
Sevilla	156	267	141	403	561	1.528
Andalucía	847	1.452	682	2.103	2.266	7.350

Nota: Datos a 31 de diciembre de 2012.
Fuente: Ministerio de Empleo y Seguridad Social (Dirección General de la Economía Social, del Trabajo Autónomo y de la Responsabilidad Social de las Empresas).

Atendiendo a la forma jurídica, se observa un mayor peso de las cooperativas en el sector agrario, si bien han reducido su peso, pasando del 27,4% en 2001 al 18,7% en 2012. Asimismo, cabe destacar la importancia del sector servicios que, en 2012, ha registrado un peso del 31,9% (18,2% en 2001), sector en el que se ha incrementado junto con el comercial (21,8% en 2012). En las sociedades laborales, en cambio, ha sido el sector comercial el que ha tenido un mayor peso en los últimos años, superior al 30% (36,8% en 2012). También ha sido incuestionable el aumento del peso del sector servicios, que ha pasado de tener un peso del 21,4% en 2011 hasta el 29,6% en 2012. Por el contrario, el sector industrial y la construcción han reducido su peso en 2012 respecto a 2001, hasta situarse en el 18% y el 12,8%, respectivamente.

La estructura productiva provincial andaluza se manifiesta en la distribución de las empresas de Economía Social por sectores. Así, Almería y Huelva registran un mayor peso del sector agrario respecto al resto de provincias, con pesos del 22,4% y 22,3%, respectivamente. En Córdoba (16,6%), Jaén (20,7%) y Sevilla (18,4%), tiene una mayor importancia la industria, mientras que tanto el comercio como los servicios son protagonistas en Málaga (31,7%) y Sevilla (44%).

EMPRESAS DE ECONOMÍA SOCIAL EN 2012
(Distribución provincial en %)

	Agricultura	Industria	Construcción	Comercio	Servicios
Almería	22,4	5,6	11,1	13,1	9,9
Cádiz	8,0	10,9	10,3	11,4	9,4
Córdoba	9,7	16,6	10,0	12,6	13,0
Granada	7,0	9,3	9,7	9,5	11,1
Huelva	22,3	6,2	9,5	9,6	8,2
Jaén	4,3	20,7	13,5	8,7	7,9
Málaga	7,9	12,3	15,2	16,0	15,7
Sevilla	18,4	18,4	20,7	19,2	24,8
Andalucía	100	100	100	100	100

Nota: Datos a 31 de diciembre de 2012.

Fuente: Ministerio de Empleo y Seguridad Social (Dirección General de la Economía Social, del Trabajo Autónomo y de la Responsabilidad Social de las Empresas).

2.2. Dinámica demográfica de las empresas de Economía Social

Desde el año 2007, las empresas de Economía Social vienen registrando un descenso, en un contexto de crisis que ha llevado a un importante estancamiento de la actividad empresarial. Este retroceso se ha reflejado en la demografía empresarial tanto en Andalucía como en España, si bien ha sido más intenso en el conjunto andaluz. A 31 de diciembre de 2012, el

número de sociedades de Economía Social disminuyó un 8% en Andalucía, respecto a la misma fecha de 2011, hasta situarse en 6.871 empresas (en España un -4,8%).

Atendiendo a la forma jurídica, en Andalucía, se ha observado una caída más intensa de las sociedades laborales que de las cooperativas. En el caso de las cooperativas, el descenso en Andalucía (-6,1%) ha sido más intenso que el registrado en el conjunto nacional (-2,4%). Por su parte, las sociedades laborales han experimentado un mayor descenso tanto en Andalucía como en el conjunto nacional, si bien la caída ha sido más intensa en la primera, observándose tasas del -10,4 y -8,7%, respectivamente, en tasa interanual.

Asimismo, se han producido cambios en la distribución de las empresas de Economía Social por regiones respecto al conjunto nacional. Andalucía, que acaparaba un peso del 21% a 31 de diciembre de 2011 sobre el total de empresas de Economía Social en España, ha pasado a tener un peso del 20,3% en 2012. Junto a Andalucía, han sido las regiones de Asturias, Canarias, Castilla-León y Murcia las que han reducido su peso sobre el total nacional en 2012 respecto al año anterior. Las cooperativas tienen un importante peso en Cataluña (22,2%), Andalucía (18,8%) y la Comunidad Valenciana (12%). En el caso de las sociedades laborales, Andalucía acapara el mayor peso (23,1%), seguida de lejos por Madrid (11,1%), mientras que el resto de Comunidades Autónomas tienen un peso inferior al 10% en 2012.

Atendiendo a un periodo temporal más amplio, conviene destacar como desde el año 1999 el peso relativo de las empresas de Economía Social sobre el total de España se fue incrementando hasta situarse en el 22,6% en el año 2007 y 2008, a partir del cual se produce un punto de inflexión y disminuye hasta caer al 20,3% en 2012. Similar comportamiento se observa en las cooperativas, cuyo peso ha seguido una senda decreciente desde 2007 hasta situarse en el 18,8%. En cambio, el peso de las sociedades laborales en Andalucía sobre el total nacional, muestra una senda creciente hasta 2007 (23,9%), fecha a partir de la cual se reduce a un ritmo más moderado, situándose en 2012 en el 23,1%.

A nivel provincial, en todas las provincias andaluzas se ha producido un descenso en el número de empresas de Economía Social en 2012 respecto a 2011, siendo más intensa esta caída en las provincias de Sevilla (-8,9%), Huelva (-8,8%), Córdoba (-8,6%) y Almería (-8,1%), con una tasa interanual por encima de la registrada por el promedio regional (-8%). En el segmento de las cooperativas, el peor comportamiento lo han registrado Sevilla (-8,2%) y Córdoba (-8%), mientras que en las sociedades laborales, la mayor

caída relativa la ha registrado la provincia de Málaga (-12,4%), 2 puntos porcentuales por encima del promedio del conjunto regional (-10,4%), destacando también el descenso de Almería (-11,8%), Granada (-11,7%) y Huelva (-10,9%).

EVOLUCIÓN DEL NÚMERO DE EMPRESAS 1999-2012

	Sociedades Laborales			Sociedades Cooperativas			Economía Social		
	Andalucía	España	Peso And/ España %	Andalucía	España	Peso And/ España %	Andalucía	España	Peso And/ España %
1999	1.152	9.620	12,0	4.615	22.564	20,5	5.767	32.184	17,9
2000	1.544	11.935	12,9	5.023	23.334	21,5	6.567	35.269	18,6
2001	2.034	14.318	14,2	5.330	24.351	21,9	7.364	38.669	19,0
2002	2.762	16.855	16,4	5.543	25.336	21,9	8.305	42.191	19,7
2003	3.398	18.407	18,5	5.255	24.907	21,1	8.653	43.314	20,0
2004	4.099	19.393	21,1	5.494	25.354	21,7	9.593	44.747	21,4
2005	4.590	20.279	22,6	5.715	26.146	21,9	10.305	46.425	22,2
2006	4.718	20.266	23,3	5.644	25.555	22,1	10.362	45.821	22,6
2007	4.716	19.737	23,9	5.565	25.714	21,6	10.281	45.451	22,6
2008	4.197	17.650	23,8	5.228	24.779	21,1	9.425	42.429	22,2
2009	3.705	15.679	23,6	4.764	23.219	20,5	8.469	38.898	21,8
2010	3.410	14.574	23,4	4.494	22.595	19,9	7.904	37.169	21,3
2011	3.168	13.465	23,5	4.297	22.022	19,5	7.465	35.487	21,0
2012	2.838	12.294	23,1	4.033	21.499	18,8	6.871	33.793	20,3

* Datos a 31 de diciembre de cada año.

Fuente:Ministerio de Empleo y Seguridad Social (Dirección General de la Economía Social, del Trabajo Autónomo y de la Responsabilidad Social de las Empresas).

EMPRESAS DE ECONOMÍA SOCIAL EN ANDALUCÍA 1999-2012
(Número)

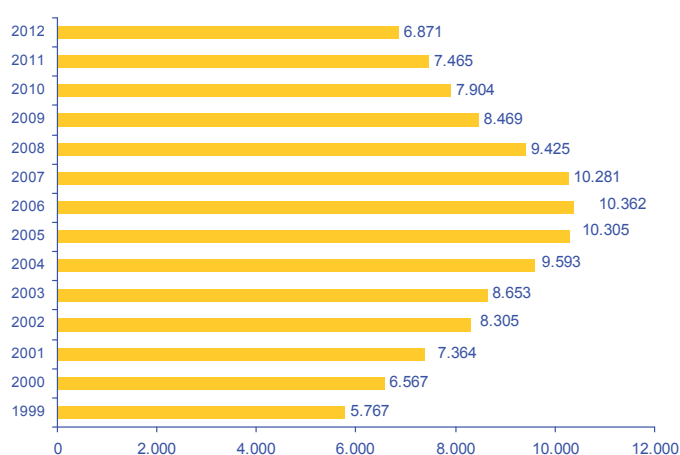

Nota: Datos referidos a 31 de diciembre de cada año.
Fuente: Ministerio de Empleo y Seguridad Social.

La evolución por sectores, muestra en 2012 un descenso generalizado del número de empresas en situación de alta en la Seguridad Social, destacando la caída en el sector construcción, que ha registrado una tasa interanual del

-21,7%. Con tasas más moderadas le sigue la industria (-8,9%), la agricultura (-5,8%), los servicios (-5,1%) y el comercio (-4,5%). Atendiendo a la forma jurídica, tanto las cooperativas como las sociedades laborales reflejan el mismo comportamiento que el total de empresas de Economía Social. No obstante, las sociedades laborales presentan caídas más intensas respecto a las cooperativas, sobre todo en industria (-12,3%, frente al -6,3% de las cooperativas) y en el sector agrario (-9,7%, 4,4 puntos porcentuales por encima de la caída de las cooperativas), ambos sectores con descensos más intensos que en el conjunto regional (-8,9%).

EVOLUCIÓN DE LAS EMPRESAS DE ECONOMÍA SOCIAL, 2000-2012
(Tasas de variación interanual en porcentajes)

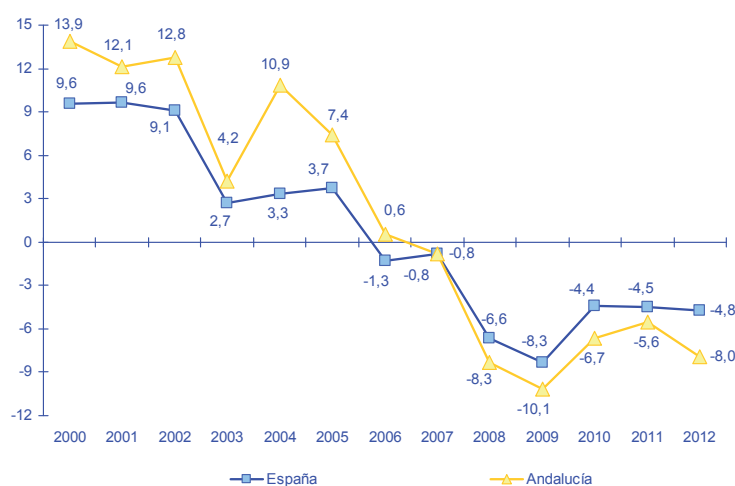

Nota: Datos a 31 de diciembre de cada año.
Fuente: Ministerio de Empleo y Seguridad Social.

EVOLUCIÓN DE LAS EMPRESAS DE ECONOMÍA SOCIAL POR PROVINCIAS EN 2012
(Tasas de variación interanual en porcentajes)

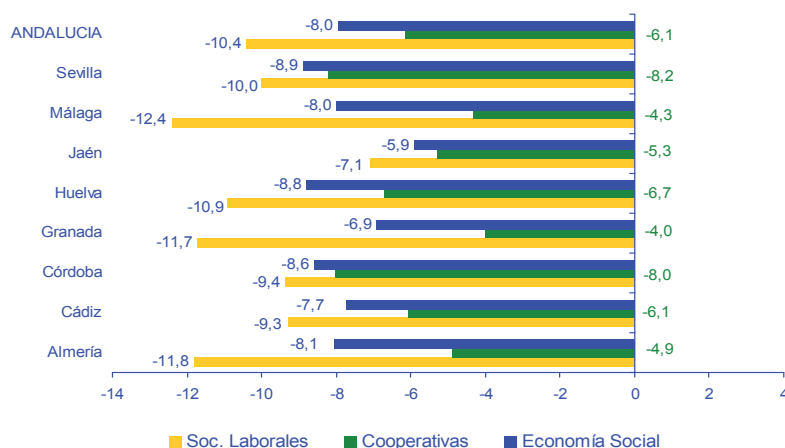

Nota: Datos a 31 de diciembre de 2012.
Fuente: Ministerio de Empleo y Seguridad Social.

EVOLUCIÓN DEL NÚMERO DE EMPRESAS POR PROVINCIAS

	Sociedades laborales			Sociedades Cooperativas			Economía social		
	2001	2006	2012	2001	2006	2012	2001	2006	2012
Almería	246	605	321	484	575	408	730	1180	729
Cádiz	243	539	312	523	479	310	766	1018	622
Córdoba	266	548	358	623	649	516	889	1197	874
Granada	180	427	256	483	576	456	663	1003	712
Huelva	224	494	302	518	453	320	742	947	622
Jaén	224	472	289	740	768	553	964	1240	842
Málaga	251	734	460	672	826	599	923	1560	1059
Sevilla	400	899	540	1.287	1.318	871	1.687	2.217	1.411
Andalucía	2.034	4.718	2.838	5.330	5.644	4.033	7.364	10.362	6.871

* Datos a 31 de diciembre de cada año.

Fuente: Ministerio de Empleo y Seguridad Social (Dirección General de la Economía Social, del Trabajo Autónomo y de la Responsabilidad Social de las Empresas).

EVOLUCIÓN DE LAS EMPRESAS DE ECONOMÍA SOCIAL CREADAS Y DISUELTAS EN ANDALUCÍA, 1998-2011 (Número)

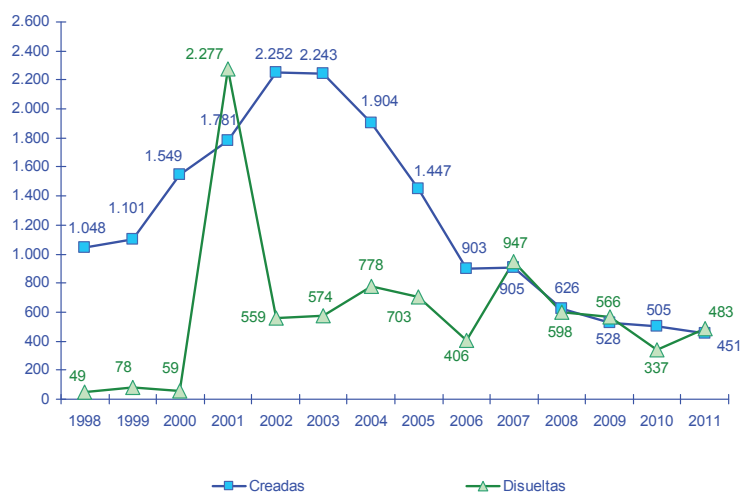

Fuente: Estadística sobre Economía Social en Andalucía, Consejería de Economía, Innovación, Ciencia y Empleo de la Junta de Andalucía.



**Análisis económico · financiero
de las empresas de Economía
Social**



Las empresas de Economía Social: Visión de conjunto



3.1. Las empresas de Economía Social: Visión de conjunto

Por empresas de Economía Social consideramos, en este informe, al conjunto que forman las Sociedades Cooperativas y las Sociedades Anónimas Laborales. La Central de Balances de Economía Social de Andalucía (CBESA), fuente de la que se nutre este trabajo, dispone, en 2011, de información de 2.029 Cooperativas y 2.015 Sociedades Laborales, conformando una muestra de 4.044 sociedades de Economía Social. Considerando que, según el Ministerio de Empleo y Seguridad Social, en Andalucía se encuentran en situación de alta 6.871 empresas de Economía Social, para un nivel de confianza del 97% el error muestral se estima en torno al 1,1%, lo que pone de relieve la representatividad de los resultados que se obtienen de CBESA.

La muestra de empresas de CBESA responde al patrón de tamaños y sectores productivos de la Economía Social. En concreto, el 86,3% de las sociedades son microempresas, el 9,8% empresas pequeñas, el 3,1% medianas, y, sólo el 0,7% del conjunto muestral se catalogan como grandes empresas. Por grandes sectores productivos, la muestra de Economía Social concentra el mayor peso en los servicios (30,9%) y la industria (25,1%), seguida del comercio (22,0%) y la construcción (14,0%), siendo la participación del sector agrario la más reducida (7,9%).

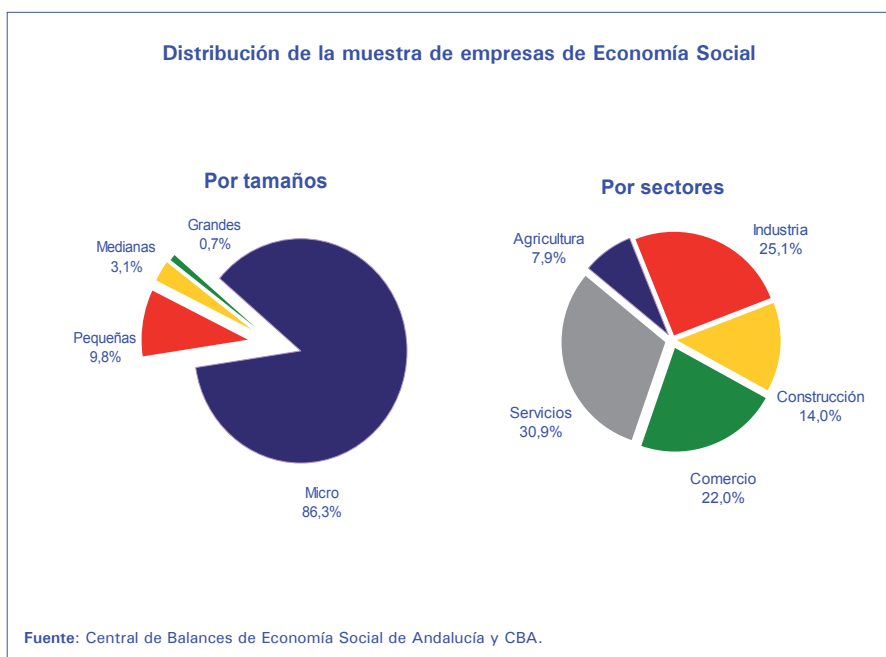

La trayectoria empresarial en 2011 resulta condicionada por el desfavorable clima económico que presentan la economía nacional y regional. No obstante, la Economía Social ha venido demostrando una fuerte resistencia desde que comenzó la recesión, si bien, en 2011, han decaído de manera genérica. La cifra de negocios de las empresas de Economía Social registró un crecimiento prácticamente nulo en 2011 (-0,04%), por debajo del conjunto de la empresa regional (1,2%), aunque retrocede respecto al obtenido en 2010 (8,9%). La trayectoria reseñada es algo mejor en las sociedades cooperativas que registran un crecimiento muy moderado de la cifra de negocios y las operaciones con socios (0,1%), manteniéndose en tasas positivas en los tres últimos ejercicios, frente al descenso sufrido por las sociedades laborales (-1,7%).

Por consideraciones de homogeneización contable, el análisis realizado agrega, en el caso de las cooperativas, las operaciones de compras y de ventas efectuadas tanto con los socios como con externos. No obstante, al examinar la actividad de las cooperativas es conveniente diferenciar entre ambos, ya que los socios juegan un papel destacado en el conjunto de la actividad de este colectivo.

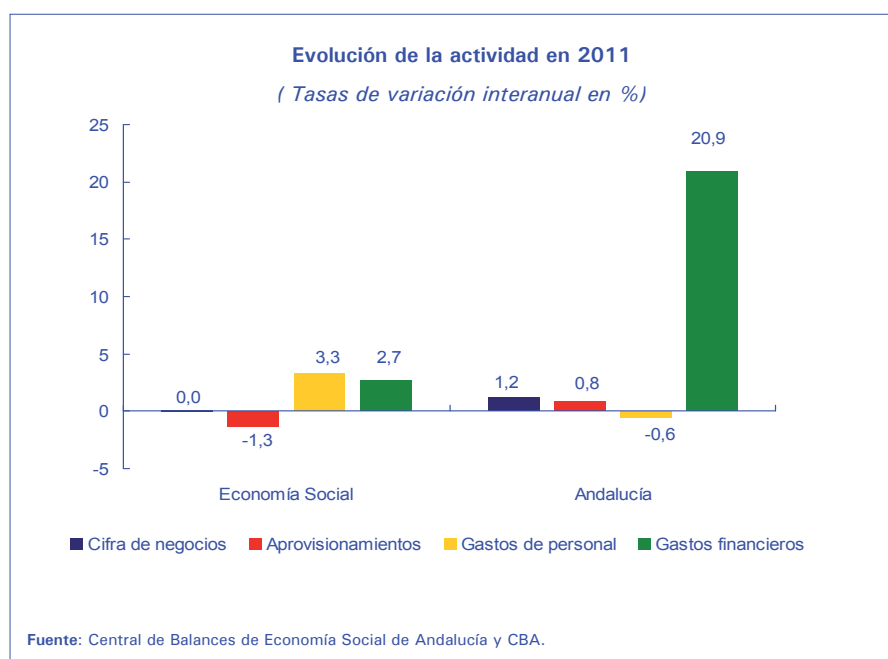

La trayectoria de los gastos en el conjunto de la empresa de Economía Social es coincidente con el estancamiento observado en la cifra de negocios. Los aprovisionamientos retroceden un 1,3% interanual (crecen el 0,8% en el conjunto de la empresa andaluza), mientras que los gastos de personal (3,3%) y los gastos financieros (2,7%) crecen moderadamente, en contraposición

con el descenso registrado en los primeros en el agregado andaluz (-0,6%) y el intenso crecimiento experimentado en los segundos (20,9%). En las sociedades laborales y las cooperativas, los comportamientos de los gastos reflejan diferencias, los aprovisionamientos y gastos de personal caen en las sociedades laborales (-0,2% y -1,3%, respectivamente) frente al incremento intenso registrado en las cooperativas en personal (4,9%), siendo el retroceso de los aprovisionamientos de mayor intensidad (-1,4%), lo que pone de relieve diferencias en la trayectoria de la actividad entre las dos tipologías de sociedades.

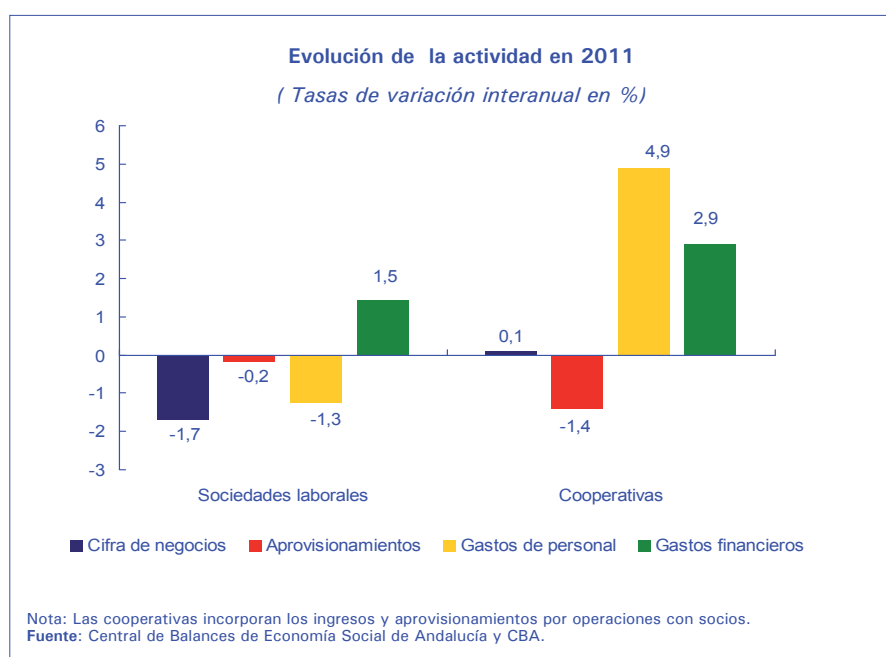

La menguada trayectoria de los ingresos junto al crecimiento de algunas partidas de gastos ha propiciado un escenario bastante contractivo del resultado empresarial. En concreto, el resultado de explotación cae un 17,9% en la empresa de Economía Social frente al aumento que se ha observado en la empresa andaluza (14,2%), aunque debido al impacto del resultado financiero, el retroceso del resultado del ejercicio en la Economía Social (-30,8%) es menos intenso que en Andalucía (-81,6%). La trayectoria del resultado de explotación de las sociedades laborales (-117,0%) y del resultado del ejercicio (-96,5%) ha sido bastante más desfavorable que el obtenido por las cooperativas (-7,9 y -12,3%, respectivamente).

No obstante, con ser importante la evolución lo es aún más la capacidad para generar beneficios o excedentes. Así, en las empresas de Economía Social de Andalucía el resultado de explotación representa el 0,7% de las ventas y el resultado del ejercicio el 0,2%, frente al 4,2 y 0,5%, respectivamente de la

empresa andaluza, lo que refleja una debilidad de las primeras para obtener beneficios que le permitan consolidar su posición empresarial a medio y largo plazo. Por tipologías, la peor situación la muestran las sociedades laborales que registran resultados negativos tanto de explotación (-0,1% de las ventas) como del ejercicio (-1,5%) frente al moderado peso, aunque positivo, que tienen los resultados en las cooperativas (0,8 y 0,4% en cada caso).

RESULTADOS DE LA EMPRESA ANDALUZA DE ECONOMÍA SOCIAL EN 2011
Participación sobre la cifra de negocios en porcentajes

	Economía Social	Sociedades Laborales	Sociedades Cooperativas
Resultado de explotación	0,69	-0,14	0,76
Resultado financiero	-0,36	-1,38	-0,28
Resultado antes de impuestos	0,32	-1,51	0,48
Resultado del ejercicio	0,22	-1,54	0,78
Valor añadido bruto	10,96	32,10	9,13
Cash-Flow	1,99	1,67	2,02

Fuente: Instituto de Análisis Económico y Empresarial de Andalucía a partir de los datos de la Central de Balances de Economía Social de Andalucía.

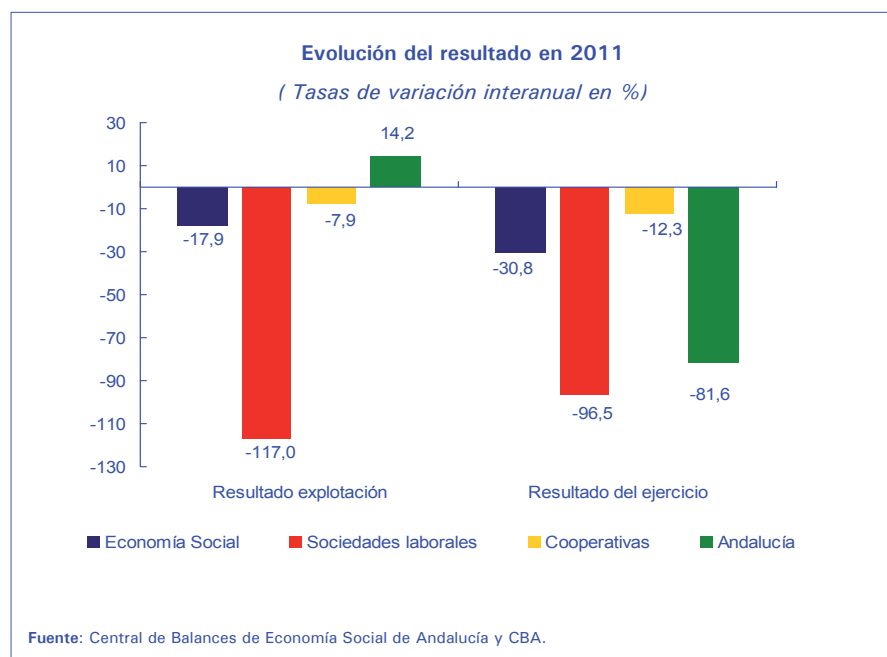

Por lo que se refiere al proceso inversión-financiación, las sociedades de Economía Social han visto crecer la inversión en 2011 con intensidad (6,0%) muy por encima de la empresa andaluza (1,1%), si bien, esta intensidad de crecimiento de la inversión es coincidente con las cooperativas (6,5%) y notablemente inferior a la observada en las sociedades laborales (1,2%), en definitiva, reflejando las diferentes expectativas sobre la evolución del negocio a medio plazo que tienen los distintos agregados empresariales.

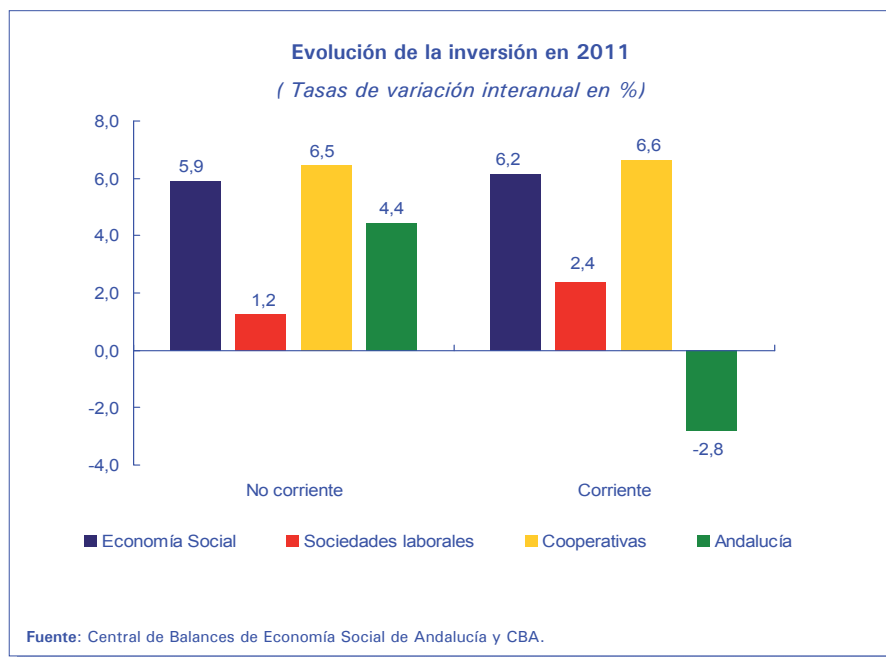

El incremento registrado en la inversión ha sido, igualmente, elevado en el activo corriente (6,2%) y en el no corriente (5,9%) en las empresas de Economía Social, en claro contraste con el conjunto regional que muestra un retroceso significativo en la inversión corriente (-2,8%). Por tipologías, las sociedades laborales han tenido un crecimiento algo más intenso en el activo corriente mientras que las cooperativas registran un crecimiento notable en ambos grupos.

En términos de estructura, la inversión corriente representa el 60,7% del activo (39,3% el no corriente) mostrando una marcada diferencia con el conjunto de la empresa regional (44,4 y 55,6%, respectivamente). Esta diferencia viene determinada por el menor peso que la partida de “otros activos no corrientes” tiene en la Economía Social (6,8% del activo) en relación con la empresa de Andalucía (21,3%). Esta estructura ampliamente sesgada hacia la inversión corriente se revela aún con más notoriedad en las cooperativas (61,6%), mientras que en las sociedades laborales (46,5%) registra unos niveles más próximos a la estructura media de la empresa andaluza.

Por lo que se refiere a la financiación de la empresa de Economía Social, destaca el crecimiento de la financiación ajena a largo plazo (19,0%) y en menor medida a corto (7,3%), frente al descenso registrado por la financiación propia (-5,0%). Esta trayectoria es divergente de la observada en el promedio regional, con moderados incrementos en el patrimonio neto (0,7%) y pasivos no corrientes (3,4%), y descensos en el pasivo corriente (-0,7%). En las cooperativas, el comportamiento observado es coincidente

con el conjunto de la Economía Social, apreciándose ciertas diferencias con respecto a las sociedades laborales, ya que en estas últimas retrocede el pasivo no corriente (-0,5%).

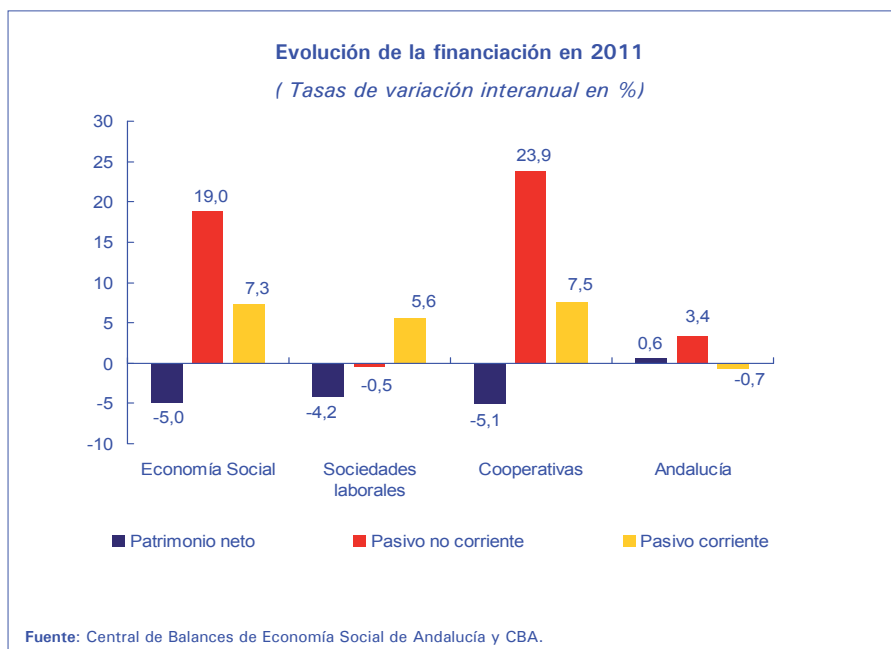
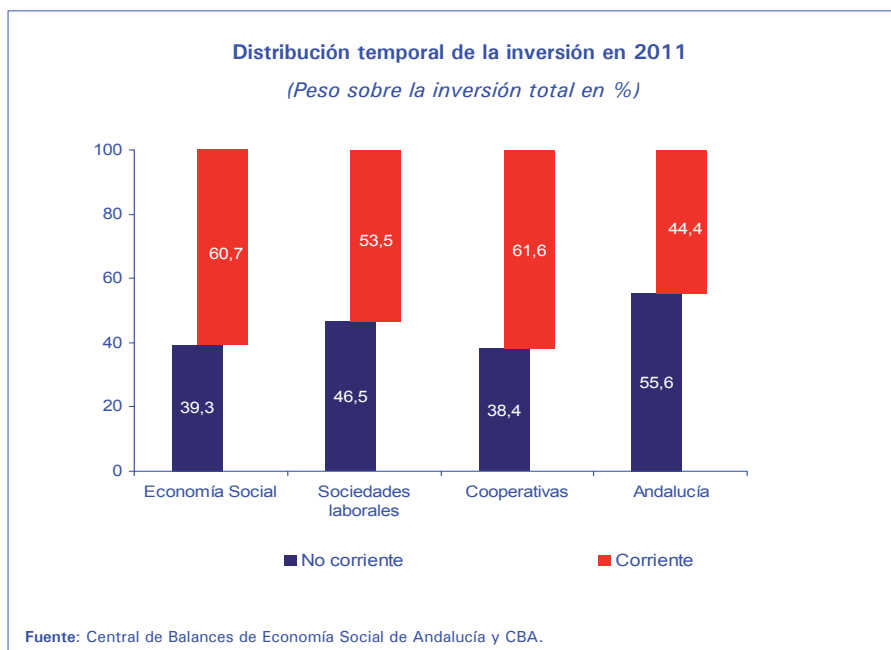

Respecto a la financiación ajena, el endeudamiento bancario alcanza el 18,0% de la financiación total de la Economía Social frente al 24,2% alcanzado en la empresa de Andalucía. La diferencia entre ambas se debe al menor peso que el endeudamiento bancario a largo plazo tiene en las sociedades de Economía Social (unos 5,6 p.p. menos), siendo similar en el corto plazo. En

2011, la financiación bancaria tanto a largo plazo (7,5% en tasa interanual) como a corto (5,1%) ha crecido con relevancia en las entidades de Economía Social, en claro contraste con Andalucía (-6,1 y 1,4%, respectivamente).

También resulta destacable el papel que el endeudamiento con empresas del grupo tiene en las empresas de Economía Social (18,9% del total de la financiación), que resulta superior al del conjunto empresarial andaluz (16,0%). En términos interanuales, las deudas a largo plazo de esta partida crecieron con intensidad tanto en la Economía Social (27,5%) como en el conjunto andaluz (22,5%) mientras que a corto el primero mostró una trayectoria descendente (-1,3%) que no se apreció en Andalucía (9,6%).



Por tipologías, el peso que el crédito bancario tiene en las sociedades laborales (27,5%) es muy superior al de las cooperativas (16,7%), aunque en esta última creció a bastante mayor ritmo en 2011 (10,2 y 5,4% a largo y corto, respectivamente). Con la financiación de las empresas del grupo, las cooperativas cubren el 21,3% de sus necesidades financieras, mientras que la aportación a las sociedades laborales resulta casi inexistente (0,7%).

El análisis de la actividad y de la estructura patrimonial de las empresas de Economía Social ha permitido efectuar un balance de la situación y evolución de la misma que muestra aspectos positivos aunque también debilidades sobre las que hay que prestar atención. Un examen más fino de estos aspectos puede obtenerse de los principales indicadores económico financieros disponibles. Un primer grupo permite explorar la posición financiera de la

empresa de Economía Social, en concreto, nos referimos a los indicadores de liquidez, solvencia y endeudamiento.



Estos ratios muestran que las empresas de Economía Social aunque pueden hacer frente a sus compromisos de pago tienen una disposición global peor que el conjunto de la empresa regional. En concreto, la mayor distancia se aprecia en la solvencia (1,33 frente a 1,48) y en el coeficiente de endeudamiento (3,05 frente a 2,06). Por tipologías, la posición financiera de las sociedades laborales es sensiblemente peor que la de las cooperativas. Así, la liquidez, 0,64 frente a 0,75, la solvencia, 1,25 frente a 1,34, y el coeficiente de endeudamiento, 4,07 frente a 2,94, reflejan la distancia entre ambas.

Un segundo grupo de indicadores, los de eficiencia y rentabilidad, permiten evaluar de manera global la gestión empresarial. No obstante, en el caso de los indicadores de eficiencia, la propia composición sectorial de la muestra puede sesgar los resultados obtenidos, ya que, los niveles óptimos varían sustancialmente entre actividades. Las empresas de Economía Social destinan el 88,7% de los ingresos de actividad a los consumos de explotación, unos 12 puntos por encima de Andalucía, mientras que, los gastos de personal sólo representan el 9% de los ingresos, 6,7 puntos menos que en la empresa regional. La estructura de los gastos señalada para la Economía Social es coincidente con la observada en las cooperativas, y difiere notablemente en las sociedades laborales. Así, los consumos y gastos de personal representan el 90,5 y el 7,2% de los ingresos en las cooperativas frente al 68,4 y 30,0% en las sociedades laborales.

Desde una perspectiva global, la eficiencia empresarial se manifiesta a través de la rentabilidad, siendo desde la perspectiva económica, la que relaciona los beneficios generados a partir de la inversión realizada, muy reducida en la empresa de Economía Social (0,9% en 2011), además de haber retrocedido respecto de ejercicios anteriores, circunstancia que está promovida por un estrechamiento del margen en el período. Desde la óptica financiera, remuneración que ofrecen estas empresas a sus accionistas, la rentabilidad de las sociedades de Economía Social se estima en el 1,2% (0,8% en Andalucía), valores muy reducidos que reflejan el impacto restrictivo que el endeudamiento está teniendo sobre los resultados de estos colectivos.

Por tipologías, las cooperativas alcanzan valores de la rentabilidad económica (1,1%) y financiera (2,0%) algo superiores al agregado de la Economía Social, mientras que las sociedades laborales, al tener resultados negativos, muestran niveles de rentabilidad igualmente negativos, empeorando la situación que mostraban el ejercicio anterior.

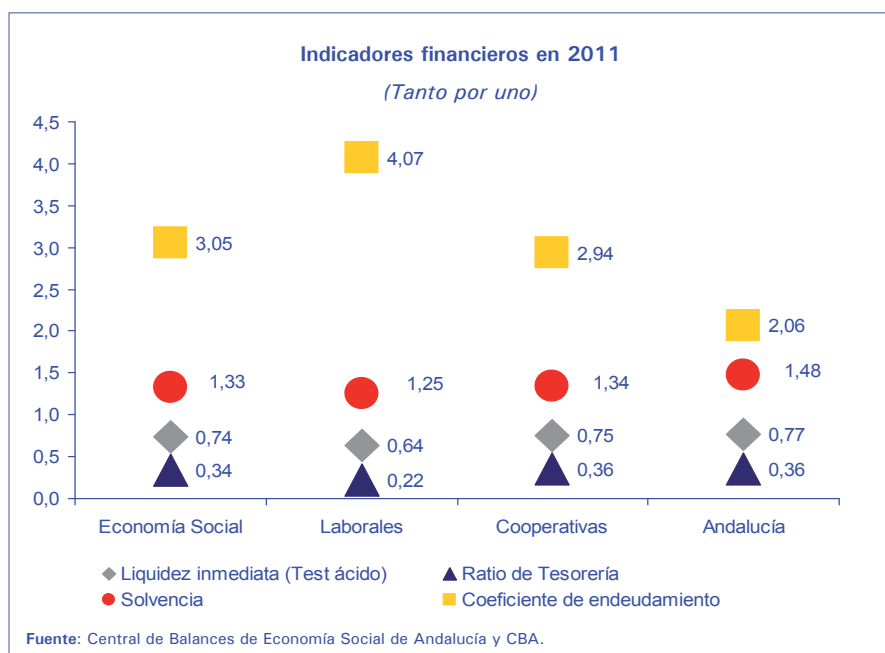

El último grupo de indicadores que permiten obtener una visión relevante de la gestión empresarial son los relacionados con la productividad. Desde un enfoque de conjunto, las empresas de Economía Social muestran unos niveles de productividad mejores que los de la empresa andaluza, aunque con matices. Los ingresos de actividad por empleado ascienden en promedio en la empresa de Economía Social a unos 219,5 miles de euros frente a los 178,9 de Andalucía. En las cooperativas los niveles de este ratio se elevan hasta los 295,4 miles de euros, casi 4 veces más que las sociedades laborales.

El único contrapunto lo pone la evolución registrada, ya que cayó en las cooperativas unos 20 mil euros respecto de 2010 y ascendió unos 4 mil en las sociedades laborales.

Esta mejor productividad señalada para las empresas de Economía Social hay que matizarla al estimar la productividad mediante el cociente VAB/ Gastos de personal, ya que se cifra en 1,18 frente a 1,41 en la empresa andaluza. Donde no se producen cambios de posición es en las cooperativas (1,23) que alcanzan niveles de productividad superiores a las sociedades laborales (1,05). En los beneficios por empleado, el mal resultado de las sociedades laborales lastra los niveles promedios de la empresa de Economía Social, si bien, los niveles obtenidos por las cooperativas (1.125 euros por empleado), aún siendo los más elevados, son bastante reducidos. Por último, los gastos de personal por empleado se estiman en torno a 21 mil euros en la Economía Social, unos 8 mil euros menos que en la empresa andaluza, siendo en las cooperativas (20 mil euros) los de menor cuantía, lo que unido a los mayores niveles de productividad exhibido les confieren una posición competitiva elevada.

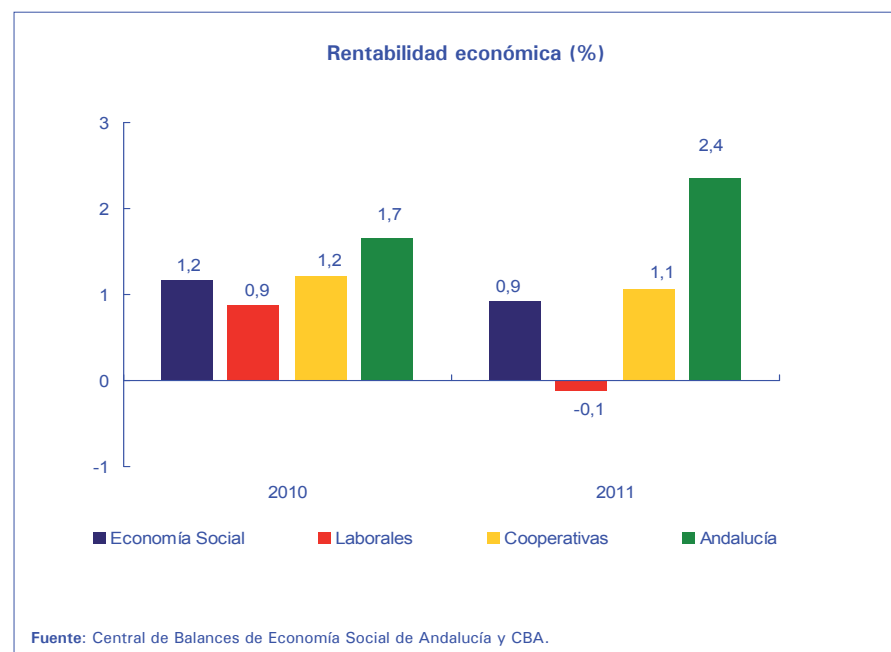

DIAGNÓSTICO FINANCIERO EN 2011

	Economía social	Sociedades Laborales	Sociedades Cooperativas	Andalucía
RATIOS FINANCIEROS				
Liquidez general	1,10	1,03	1,11	1,34
Liquidez inmediata (Test ácido)	0,74	0,64	0,75	0,77
Ratio de Tesorería	0,34	0,22	0,36	0,36
Solvencia	1,33	1,25	1,34	1,48
Coeficiente de endeudamiento	3,05	4,07	2,94	2,06
Autonomía financiera	0,33	0,25	0,34	0,48
Fondo de maniobra / Activo corriente (porcentajes)	8,98	3,37	10,67	25,22
Período medio cobros (días)	58,88	85,63	56,57	84,56
Período medio pagos (días)	71,64	195,55	63,60	130,11
Período medio almacén (días)	64,41	158,61	59,45	174,59
Autofinanciación del inmovilizado	0,77	0,48	0,82	1,10
RATIOS DE ACTIVIDAD Y EFICIENCIA (porcentajes)				
Consumos explotación / Ingresos de actividad	88,73	68,37	90,48	76,43
Gastos de personal / Ingresos de actividad	9,00	30,04	7,19	15,73
EBITDA / Ingresos de actividad	0,67	-0,13	0,74	3,96
Resultados ejercicio / Ingreso actividad	0,21	-1,51	0,36	0,45
Rentabilidad económica	0,92	-0,12	1,06	2,35
Margen neto de explotación	0,67	-0,13	0,74	3,96
Rotación de activos (tanto por uno)	1,37	0,91	1,43	0,59
Rotación del circulante (tanto por uno)	2,26	1,71	2,32	1,34
Rentabilidad financiera después de impuestos	1,17	-6,97	2,03	0,82
Efecto endeudamiento	0,83	-6,75	1,59	-0,76
Coste bruto de la deuda	1,72	2,00	1,68	2,93
PRODUCTIVIDAD Y EMPLEO (€/ empleado)				
Ingresos de actividad / empleado	219.496	75.755	295.356	178.868
VAB / Gastos de personal (tanto por uno)	1,18	1,05	1,23	1,41
Ingresos de actividad / Gastos personal (tanto por uno)	11,11	3,33	13,90	6,36
Gastos de personal / empleado	21.072	22.844	20.136	29.364
Beneficios / Empleado	391	-999	1.125	710
Activos por empleado	168.776	80.141	215.554	288.560

Fuente: Central de Balances de Economía Social de Andalucía.



Análisis Sectorial de las empresas de Economía Social



3.2. Análisis sectorial de las empresas de Economía Social

Las diferencias económico-financieras entre los distintos sectores económicos es incuestionable, por eso el desglose desde el punto de vista sectorial resulta determinante para el estudio del comportamiento de los mismos. En este apartado se llevará a cabo el análisis atendiendo a los grandes sectores económicos, es decir, diferenciando en agricultura, industria, construcción, comercio y servicios.

La estructura sectorial de la muestra de empresas de Economía Social, refleja cómo los servicios acaparan el mayor peso (30,9%), seguido de industria y comercio (25,1% y 22%, respectivamente), registrando construcción y agricultura la menor participación, concretamente un 14% y 7,9%, respectivamente, sobre el total de empresas de Economía Social. Tanto en cooperativas como en sociedades laborales, los servicios registran el mayor peso (32,5% y 29,3%, respectivamente), mientras que el comercio y la construcción muestran un mayor peso sobre el total de sociedades laborales respecto a las cooperativas con una diferencia en puntos porcentuales de 12,9 y 8,9 p.p., respectivamente. Sin embargo, en el caso de la agricultura y la industria sucede lo contrario, ya que muestran un mayor peso en las cooperativas, con una diferencia de 13,4 y 5,2 p.p., respectivamente, respecto a las sociedades laborales.

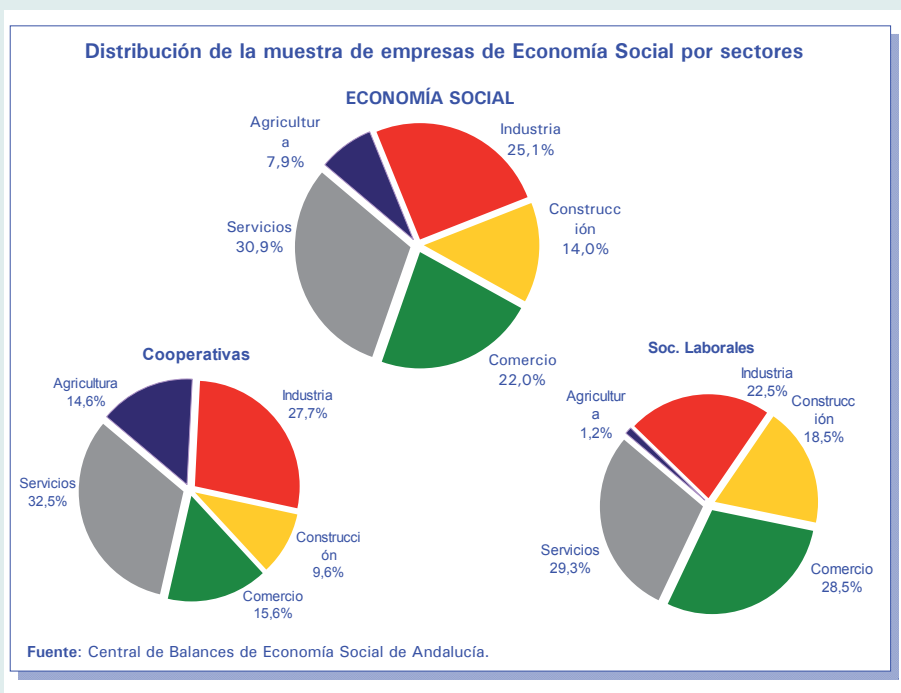

Atendiendo al desarrollo de la actividad de las empresas de Economía Social en 2011, se observa un estancamiento, en tanto que las ventas se han mantenido prácticamente estables (frente al incremento del 8,9% registrado en 2010), mientras que en el conjunto de Andalucía han aumentado un 1,2%. Algo más positivo ha sido el comportamiento de las ventas de las cooperativas, con un aumento de las ventas del 0,1%. En este sentido, las cooperativas muestran una mayor firmeza ante la situación económica general, mientras que las sociedades laborales han registrado un descenso de los ingresos de explotación del 1,7% en 2011, si bien, la caída ha sido más moderada que la registrada el año anterior (-3,3%).

Por sectores, en 2011, se han incrementado los ingresos de la agricultura (8,6%), la construcción (16,5%) y los servicios (2,6%), frente al retroceso registrado por la industria (-0,7%) y el comercio (-1,9%). Por tipología, han sido las cooperativas del sector industrial y el comercio las que han registrado un descenso de los ingresos en 2011 del 0,6% y el 1,9%, respectivamente, mientras que en el resto han aumentado, destacando el incremento de los ingresos de las cooperativas relacionadas con el sector construcción (46,3%) y la agricultura (8,7%). Por su parte, el descenso de los ingresos en las sociedades laborales se ha debido, sobre todo, a la caída de estos en el sector construcción (-9,3%), aunque también han descendido en industria y comercio (-2,2% y -0,3%, respectivamente). Por el contrario, los ingresos en la agricultura han aumentado un 4,5% respecto a 2010, siendo más intenso el incremento en los servicios (2,4%).

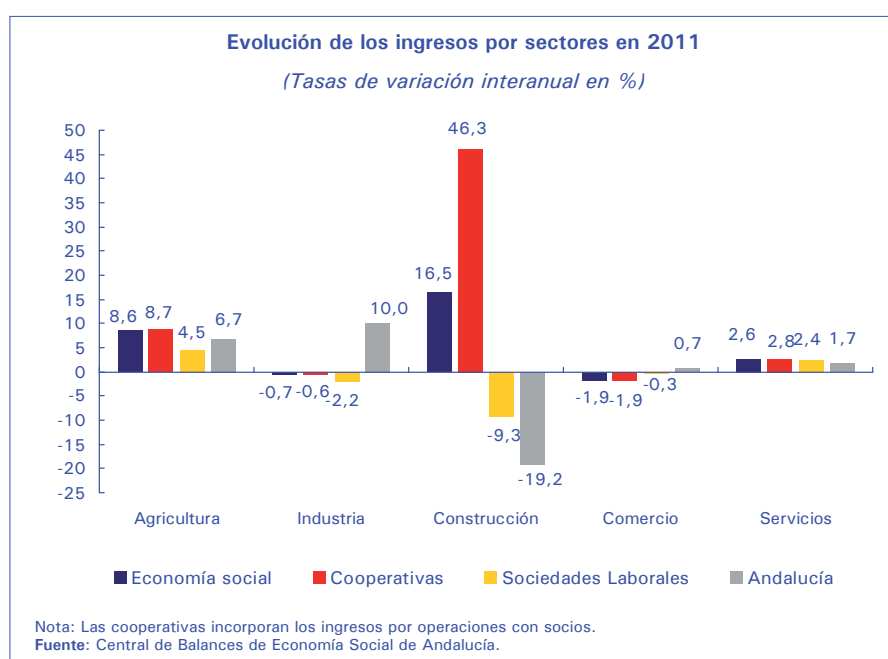

Una vez analizados los ingresos de explotación, resulta de interés una breve referencia de otras partidas de la cuenta de explotación. Tal es el caso de los aprovisionamientos, que han caído un 1,3% en términos interanuales en las empresas de Economía Social (0,8% en el total de empresas andaluzas), debido a la caída registrada por las sociedades laborales andaluzas (-0,2%), y las cooperativas (-1,4%, respecto a 2010). En el sector construcción los aprovisionamientos han caído de forma notable, con una tasa interanual del -14,2%, siendo más moderada la caída en los servicios (-4,6%) y el comercio (-3%), frente al aumento registrado en la agricultura (9,7%), y la industria (0,4%).

En el caso de los gastos de personal se observa un incremento del 3,3% en 2011, debido al aumento de esta partida en las cooperativas (4,9%), mientras que en las sociedades laborales han caído un 1,3% respecto a 2010. En el ámbito sectorial, el mayor incremento relativo lo ha registrado el sector servicios (11,5%), seguido de la agricultura (8,6%), mientras que en comercio e industria han aumentado de forma más moderada (0,2% y 1%, respectivamente). El único descenso de los gastos de personal en 2011, lo ha registrado la construcción (-4,6%).

Continuando con las partidas de gasto, los gastos financieros en las empresas de Economía Social han crecido un 2,7% en 2011. Por sectores, el aumento ha sido generalizado a excepción de la agricultura, que ha registrado un descenso del 14,4% en los gastos financieros, y el comercio (-3,3%).

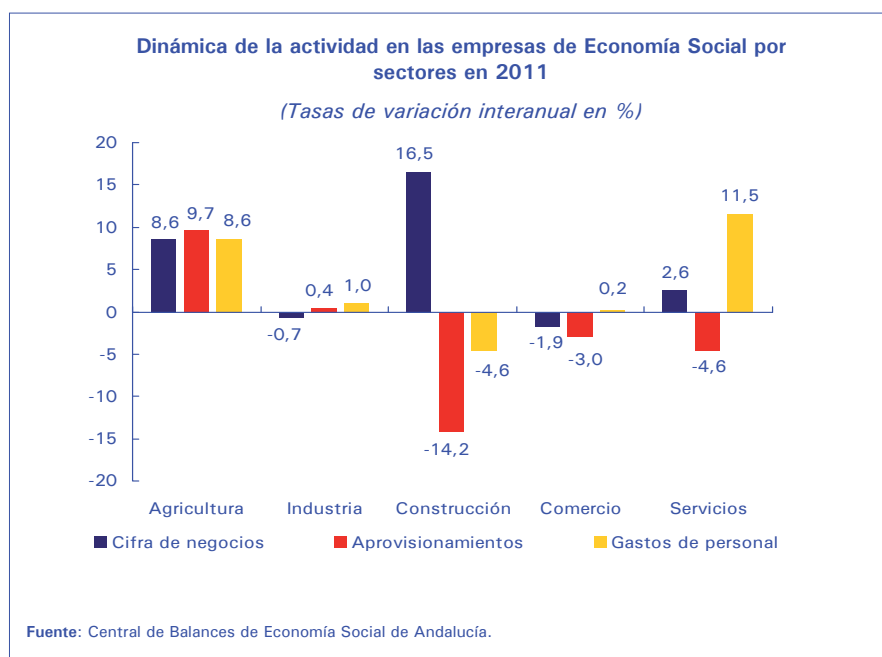

De este modo, los resultados tanto de explotación como del ejercicio han mostrado una trayectoria desfavorable. Las empresas de Economía Social han registrado en 2011 un descenso del resultado de explotación del 17,9%, y unas pérdidas en el ejercicio del 30,8% respecto a 2010. En la desagregación por sectores, el resultado de explotación sólo se ha incrementado en la agricultura, con una tasa interanual del 47,3%, mientras que en el resto de sectores ha descendido, destacando la notable caída en la construcción (-175,3%). Similar comportamiento se ha observado en el resultado del ejercicio, de forma que sólo la agricultura ha aumentado el resultado respecto a 2010 (88,6%). En términos absolutos, cabe mencionar que sólo la construcción ha registrado pérdidas en 2011 (-10.489 euros medios por empresa), mientras que el resto ha obtenido beneficios, destacando la agricultura, cuyas empresas han registrado un beneficio medio de 41.760 euros medios en 2011.

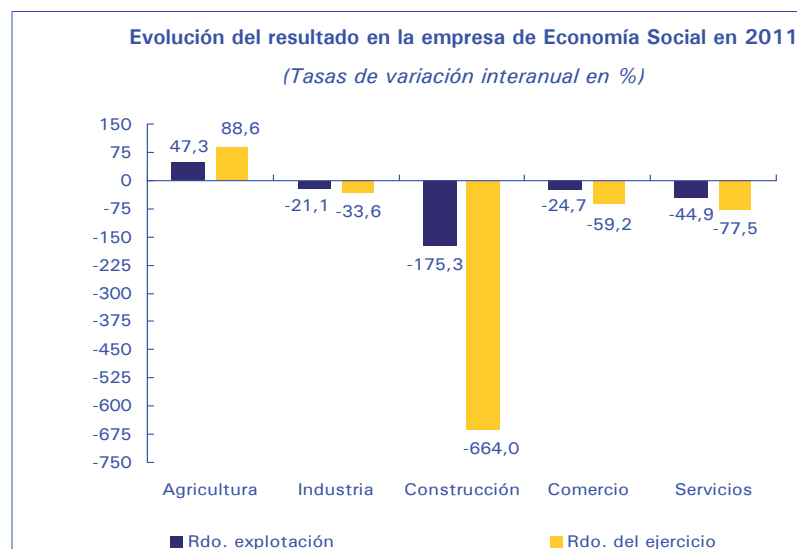

Fuente: Central de Balances de Economía Social de Andalucía.

RESULTADOS DE LAS EMPRESAS DE ECONOMÍA SOCIAL POR SECTORES, 2011
(Participación sobre la cifra de negocios en porcentajes)

	Agricultura	Industria	Construcción	Comercio	Servicios
Resultado de explotación	2,8	0,9	-0,9	0,2	1,3
Resultados excepcionales	0,0	0,0	0,1	0,0	0,1
Resultado financiero	-0,9	-0,4	-1,6	-0,1	-1,0
Resultado antes de impuestos	1,9	0,5	-2,5	0,1	0,3
Resultado del ejercicio	1,6	0,4	-2,4	0,0	0,1
Cash-Flow	4,4	3,2	0,0	0,8	3,8
Valor añadido bruto	14,0	8,0	45,0	6,6	48,6

Fuente: Central de Balances de Economía Social de Andalucía.

Por otra parte, y atendiendo a la estructura patrimonial de las empresas de Economía Social, se constata un incremento del activo en todos los sectores menos en la construcción (-10,6%), registrando el sector industrial el mayor incremento relativo en 2011 (11,4%). La caída en los activos de la construcción ha venido explicada por la desfavorable evolución tanto de las sociedades laborales como de las cooperativas del sector (-1,9% y -14,3%), mientras que en el resto de sectores se ha incrementado el activo en ambas formas jurídicas.

Composición del activo por sectores en la empresa de Economía Social
(Porcentajes sobre el activo total)

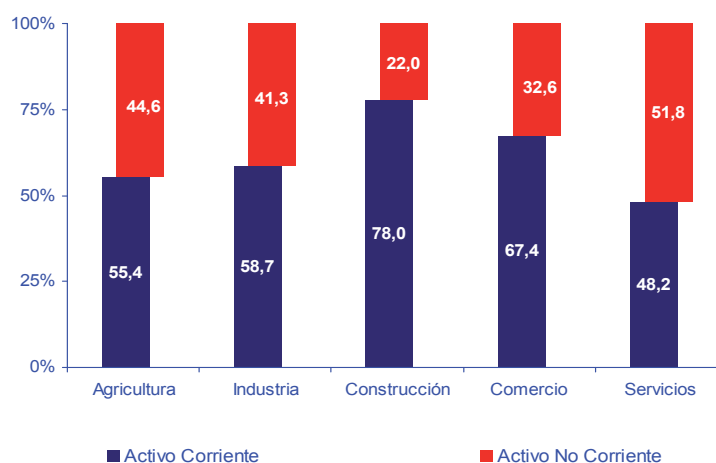

Fuente: Central de Balances de Economía Social de Andalucía.

Atendiendo a la composición del activo, y desde un punto de vista estructural, en las empresas de Economía Social tiene un mayor peso el activo circulante que el fijo, con un peso sobre el total de activos del 60,7% y 39,3%, respectivamente. El activo corriente alcanza un mayor peso en la construcción (78%), seguido del comercio (67,4%), mientras que el no corriente, adquiere un mayor protagonismo en los servicios, con un peso sobre el activo total del 51,8%.

Centrándonos en la evolución de las principales partidas del activo para el conjunto de empresas de Economía Social, apenas se observa mucha diferencia entre las tasas de crecimiento del activo corriente (6,6%) y el activo fijo (6,2%). Atendiendo al desglose sectorial, la industria y la agricultura aumentan el activo corriente a una tasa superior a la del conjunto de empresas de Economía Social (12,9% y 6,8%, respectivamente), mientras que comercio y servicios registran una tasa inferior a la media, si bien también

es positiva (3,3% y 0,7%, respectivamente). En cambio, el sector construcción ha registrado una caída tanto del activo circulante como del fijo (-12 y -5,1%, respectivamente), frente al aumento del activo no corriente observado en el resto de sectores de actividad.

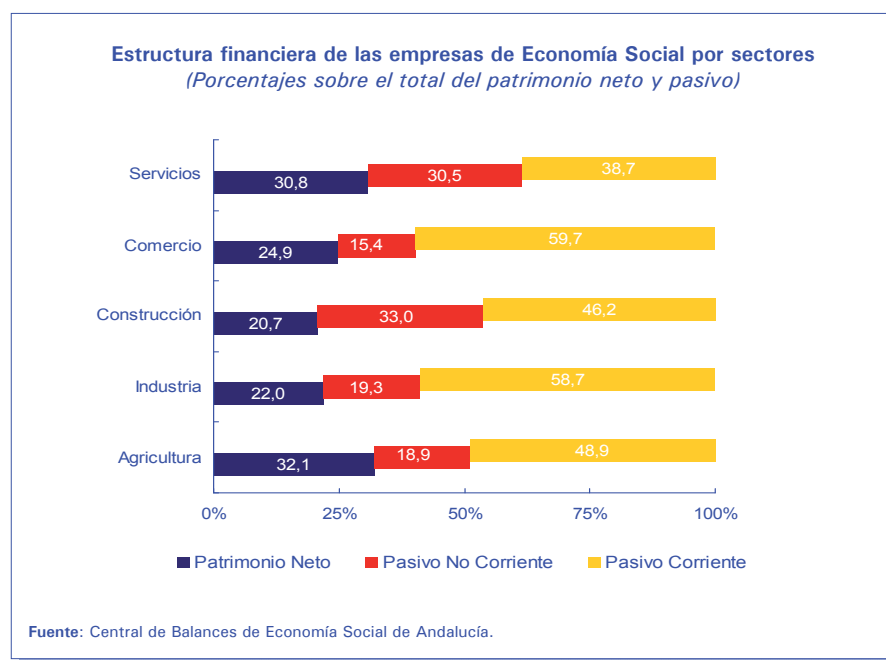

En términos de financiación, las empresas de Economía Social muestran un mayor peso de la financiación ajena (75,3%), que de los recursos propios (24,7% sobre el total del pasivo), lo que se repite en el caso tanto de las cooperativas como de las sociedades laborales. La agricultura es el sector con mayor participación de los recursos propios en 2011 (32,1%), seguido de los servicios (30,8%), registrando la construcción el menor peso en lo que a patrimonio neto se refiere (20,7%). Atendiendo a la financiación ajena, se observa un mayor peso del pasivo corriente en industria y comercio, con pesos del 58,7% y 59,7%, respectivamente. Por el contrario, el pasivo no corriente, o lo que es lo mismo, la financiación a largo plazo tiene un mayor peso en los servicios y la construcción, con un peso sobre el total del pasivo superior al 30% en ambos sectores.

En términos dinámicos, en 2011 se ha producido una caída de la financiación propia en las empresas de Economía Social (-5%), a la vez que se ha incrementado el endeudamiento bancario, con un aumento de la financiación a corto plazo del 7,3%, siendo más intenso el incremento a largo plazo, con una tasa interanuales del 19%. Sólo la agricultura ha aumentado el nivel de recursos propios, con un aumento interanual en 2011 del 5,2%, aunque

la financiación ajena también ha crecido (10,4% en el caso del pasivo no corriente y 5,9% el pasivo corriente). En el resto de sectores ha descendido la financiación propia, destacando las mayores caídas relativas en industria y construcción (-9,2% y -9,4%, respectivamente).

En lo que concierne a la financiación ajena, sólo la construcción ha disminuido tanto la financiación corriente como la no corriente, con tasas del -1,2% y -16,6%, respectivamente. El mayor aumento de la financiación ajena tanto corto como largo plazo lo ha registrado la industria (31,9% y 15,1%, respectivamente). Por su parte, el sector servicios ha registrado el menor aumento relativo respecto al resto de sectores de Economía Social en la financiación a largo plazo (1,5%).

Respecto al endeudamiento bancario, en 2011, el sector construcción muestra una dependencia de esta financiación muy relevante (32,7%) en relación con el promedio de la Economía Social (18%), seguida de los servicios (23,9%). Por el contrario, comercio (13,4%) e industria (16,7%) registran un menor peso del crédito bancario, debido a que los acreedores comerciales en el comercio (36,1% de la financiación) y las deudas con empresas del grupo (26,1%) en la industria, representan la mayor fuente de financiera de estos sectores. El endeudamiento bancario a largo plazo es más elevado en construcción (26,7% de la financiación total) y en los servicios (20,5%), mientras que a corto plazo es superior en la agricultura (10,8%). Desde una óptica dinámica, el mayor crecimiento de la financiación bancaria se ha producido en el comercio con crecimientos del 15,1 y 22,1% a largo y corto, respectivamente. Por el contrario, la agricultura y la construcción han disminuido sus deudas corrientes con entidades de crédito (-12,4% y -58,5%, respectivamente).

Completamos el análisis efectuado mediante el examen de los principales ratios económicos-financieros por sectores. Comenzando por los ratio financieros, en la liquidez general de las empresas de Economía Social, que mide la capacidad de las empresas para hacer frente a los pagos a corto plazo, ha sido la construcción el sector que ha registrado un mejor nivel (1,69), por encima de la media regional (1,34) y del conjunto de empresas de la muestra de Economía de Social (1,10). Le sigue los servicios (1,25), mientras que la industria registra el menor ratio de entre los sectores (1,00).

En lo que respecta a la solvencia (total de activo/ total de pasivo), en 2011, las empresas de Economía Social se situaban por debajo del dato para la muestra andaluza (1,33 frente al 1,48 de Andalucía). Por sectores, la agricultura y los servicios presentan el mayor ratio (1,47 y 1,45, respectivamente), por encima del ratio de solvencia medio del conjunto de empresas de Economía Social (1,33).

Respecto al coeficiente de endeudamiento, se observa en 2011 un aumento del porcentaje de financiación ajena sobre el total de recursos propios de la empresa, siendo la construcción y la industria los sectores que han registrado un mayor ratio (3,82 y 3,55, respectivamente), superiores al 2,06 de Andalucía y al 3,05 del total de empresas de Economía Social, mientras que la agricultura registra el menor ratio (2,11).

Por tipología, las cooperativas del sector servicios han registrado los mejores resultados en cuanto a liquidez inmediata y solvencia en 2011 (1,19 y 1,55, respectivamente), por encima de los indicadores medios del conjunto de empresas de Economía Social (0,74 y 1,33, respectivamente). Asimismo, los servicios también registran el menor coeficiente de endeudamiento en las cooperativas (1,83). En el lado opuesto se sitúan la industria, que arroja los peores índices de liquidez inmediata y solvencia (0,66 y 1,28), así como un alto coeficiente de endeudamiento (3,57), al igual que la construcción (3,17), frente al 3,05 del conjunto de empresas de Economía Social. En el caso de las sociedades laborales, ha sido el sector de la agricultura el que ha registrado los mejores resultados en cuanto a ratios financieros.

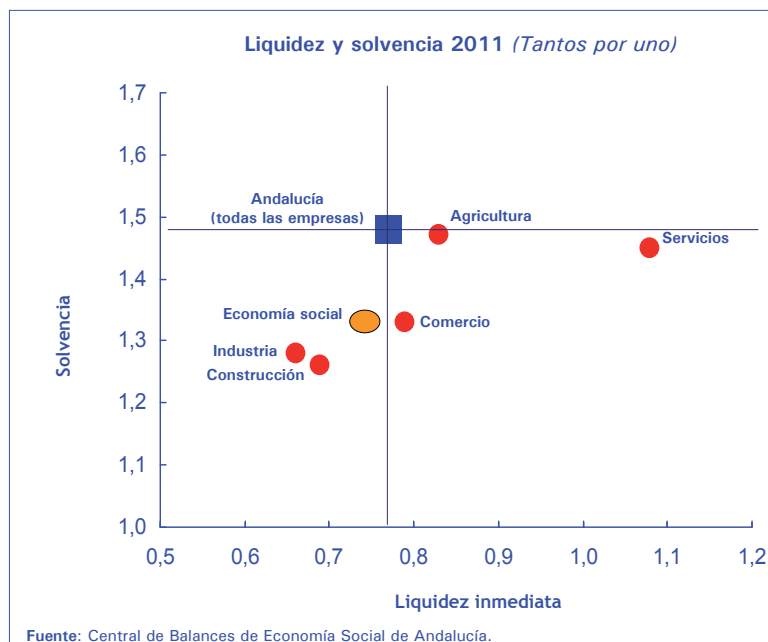

Continuando con los indicadores de rentabilidad, que expresan la capacidad de las empresas para generar beneficios sobre la inversión realizada, la rentabilidad económica de las empresas de Economía Social ha sido de 0,92% (2,35 del total de empresas en Andalucía), siendo la agricultura la que ha registrado la mayor rentabilidad económica (2,7%), superior a la media

y al ratio de los dos años anteriores. Los servicios también presentan una rentabilidad económica superior al 1%, mientras que industria y comercio se encuentra entre 0 y 1, siendo la construcción el único sector con una rentabilidad económica negativa (-0,5%). En el caso de la agricultura, esta alta rentabilidad económica se debe a un mayor margen de explotación respecto al resto de sectores en 2011 (2,72). En los servicios, la rentabilidad viene explicada tanto por el margen neto de explotación (1,18%), como por la rotación del activo (0,9), mientras que la mayor rentabilidad del comercio se debe a un mayor rotación de activos (2,9%). Por su parte, en la construcción, la rentabilidad económica negativa se debe a un margen neto de explotación negativo en 2011 (-0,9%).

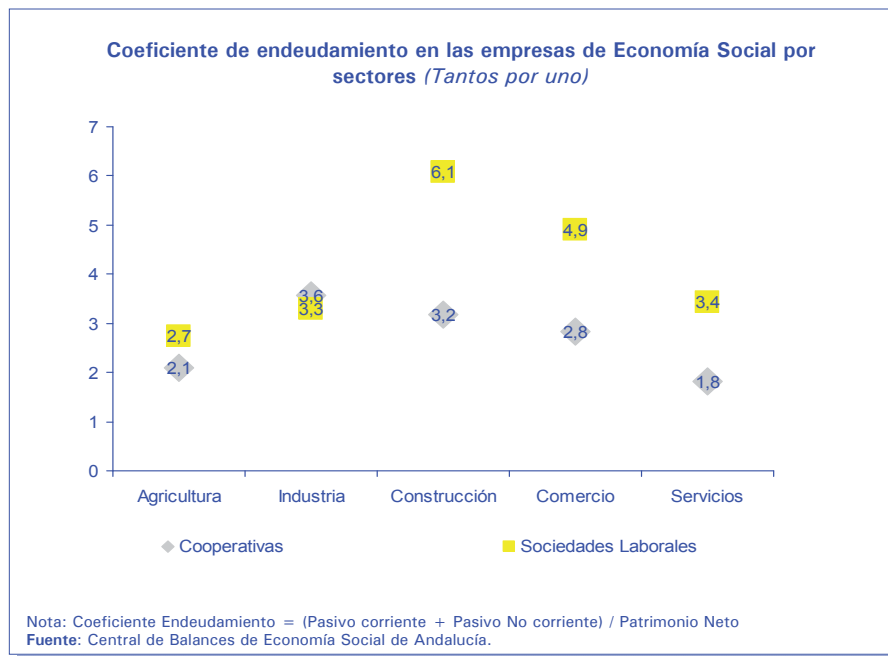

En el caso de las cooperativas, se constata un similar comportamiento al del conjunto de empresas de Economía Social, mientras que las sociedades laborales muestran un comportamiento más favorable en agricultura, en lo que a rentabilidad económica y margen neto de explotación se refiere, seguido de los servicios, mientras que el resto de sectores presentan ratios negativos en estos indicadores.

Desde el punto de vista financiero, el peso del resultado del ejercicio sobre el patrimonio neto, lo que se denomina rentabilidad financiera después de impuestos, alcanza su nivel más bajo en el sector construcción (-7,1%), mientras el resto de sectores presentan una rentabilidad financiera positiva, destacando la agricultura (4,7%). En el caso de los servicios, aunque con un

ratio cercano a 0, mejora la situación respecto a 2010, cuando registraba una rentabilidad negativa.

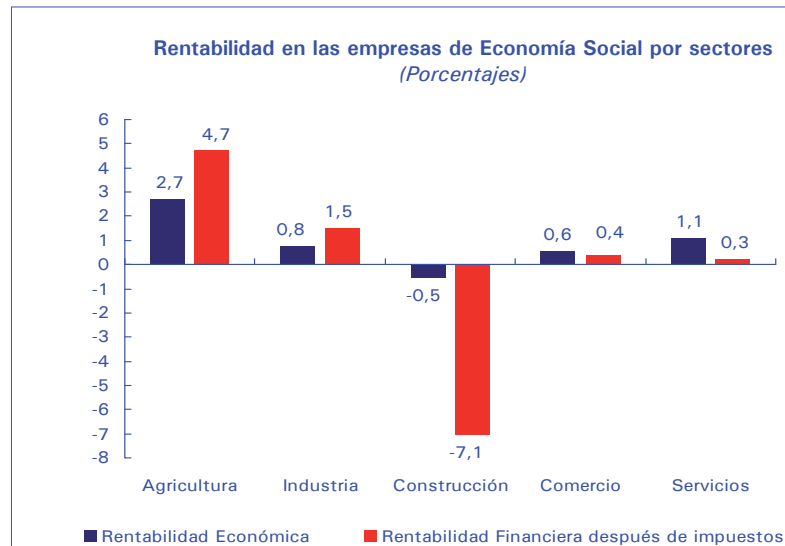

Fuente: Central de Balances de Economía Social de Andalucía.

Por su parte, la productividad, medida como el cociente entre el VAB y los gastos de personal, muestra cómo el sector construcción ocupa la mejor posición (1,62), por encima de la productividad media de la Economía Social (1,18), seguido de agricultura y comercio (1,32 y 1,31, respectivamente), mientras que en los servicios y la industria es algo más moderado (1,09 y 0,95, en ambos sectores).

Por el contrario, si medimos la productividad medida como las ventas por empleado, se sitúan a la cabeza el comercio y la industria con unas ventas medias por empleado de 452,7 y 295,2 mil euros por empleado, ambas por encima de la cuantía registrada por el conjunto de empresas de Economía Social (219,5 mil euros por empleado). En este caso, el sector de la construcción registra la menor cuantía en 2011, concretamente 59,1 mil euros por empleado, por lo que se observan claras diferencias entre los distintos sectores.

En términos de eficiencia, calculada como el peso de los consumos sobre las ventas, las empresas de Economía Social tienen un peso del 88,7%, inferior al porcentaje registrado en 2010, pero superior al del conjunto de empresas andaluzas (76,4%). Por sectores, comercio e industria registran los mayores porcentajes en 2011 (93,2% y 91%, en los respectivos sectores), seguido de

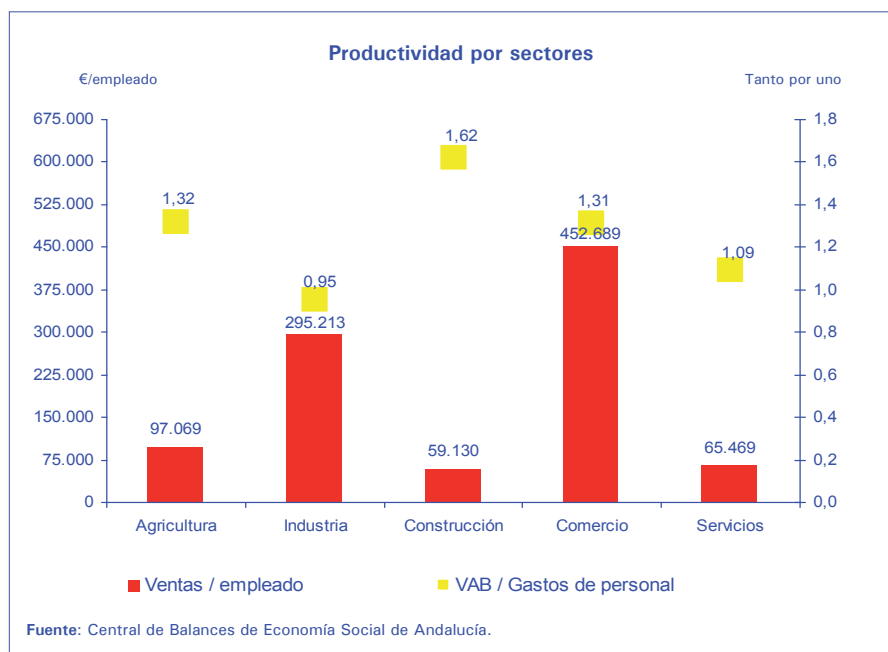

la agricultura (85,6%), mientras que el resto se sitúan por debajo, siendo la construcción el sector con un menor peso de los consumos sobre los ingresos de explotación (55,1%).

RESULTADOS DE LAS MPRESAS DE ECONOMÍA SOCIAL POR SECTORES, 2011
(Participación sobre la cifra de negocios en porcentajes)

	Agricultura	Industria	Construcción	Comercio	Servicios
Ratios financieros (*)					
Liquidez general	1,13	1,00	1,69	1,13	1,25
Liquidez inmediata (Test ácido)	0,83	0,66	0,69	0,79	1,08
Ratio de Tesorería	0,41	0,39	0,34	0,22	0,36
Solvencia	1,47	1,28	1,26	1,33	1,45
Coficiente de endeudamiento	2,11	3,55	3,82	3,01	2,24
Rentabilidad económica y relacionados (porcentajes)					
Rentabilidad económica	2,71	0,77	-0,54	0,57	1,07
Margen neto de explotación	2,72	0,91	-0,89	0,20	1,18
Rotación de activos (*)	1,00	0,85	0,61	2,90	0,91
Rentabilidad financiera y relacionados (porcentajes)					
Rentabilidad Financiera después de impuestos	4,72	1,51	-7,06	0,36	0,26
Efecto endeudamiento	3,00	1,14	-6,63	0,49	-0,16
Coste bruto de la deuda	2,11	1,73	1,56	1,52	1,81
Eficiencia y productividad (porcentajes)					
Consumos explotación / Ingresos de actividad	85,56	91,01	55,11	93,24	56,48
Gastos de personal / Ingresos de actividad	10,23	8,22	27,49	4,91	39,79
VAB / Gastos de personal (*)	1,32	0,95	1,62	1,31	1,09
Ingresos de actividad / empleado (€)	97.069	295.213	59.130	452.689	65.469
Gastos de personal / empleado (€)	9.572	22.593	23.445	25.762	22.483

(*) Tantos por uno.

Fuente: Central de Balances de Economía Social de Andalucía.

PRINCIPALES RATIOS ECONÓMICO FINANCIEROS EN LAS SOCIEDADES COOPERATIVAS Y SOCIEDADES LABORALES, 2011

	Agricultura	Industria	Construcción	Comercio	Servicios
<i>SOCIEDADES COOPERATIVAS</i>					
Ratios financieros (*)					
Liquidez inmediata (Test ácido)	0,83	0,66	0,77	0,83	1,19
Solvencia	1,48	1,28	1,32	1,35	1,55
Coefficiente de endeudamiento	2,10	3,57	3,17	2,84	1,83
Rentabilidad económica y relacionados (porcentajes)					
Rentabilidad económica	2,67	0,90	0,12	0,72	0,67
Margen neto de explotación	2,67	1,05	0,23	0,23	0,70
Rotación de activos (*)	1,00	0,86	0,53	3,13	0,96
Rentabilidad financiera y relacionados (porcentajes)					
Rentabilidad Financiera después de impuestos	4,66	2,43	-2,66	1,32	-0,95
Efecto endeudamiento	2,97	2,00	-2,22	1,36	-1,34
Coste bruto de la deuda	2,08	1,71	1,29	1,51	1,61
Eficiencia y productividad					
VAB / Gastos de personal (*)	1,33	0,92	2,85	1,39	1,07
Ingresos de actividad / empleado (€)	97.746	429.839	66.116	595.512	74.553
Gastos de personal / empleado (€)	8.895	21.898	20.535	27.604	23.025
<i>SOCIEDADES LABORALES</i>					
Ratios financieros (*)					
Liquidez inmediata (Test ácido)	1,01	0,64	0,58	0,52	0,87
Solvencia	1,37	1,25	1,16	1,20	1,29
Coefficiente de endeudamiento	2,73	4,07	6,08	4,91	3,44
Rentabilidad económica y relacionados (porcentajes)					
Rentabilidad económica	4,87	-0,12	-1,88	-0,49	1,81
Margen neto de explotación	5,52	-0,13	-2,46	-0,38	2,22
Rotación de activos (*)	0,88	0,91	0,76	1,28	0,82
Rentabilidad financiera y relacionados (porcentajes)					
Rentabilidad Financiera después de impuestos	8,17	-6,97	-22,17	-10,02	3,77
Efecto endeudamiento	5,21	-6,75	-22,73	-9,44	3,71
Coste bruto de la deuda	3,25	2,00	2,04	1,64	2,14
Eficiencia y productividad					
VAB / Gastos de personal (*)	1,15	1,05	0,97	1,01	1,13
Ingresos de actividad / empleado (€)	81.003	75.755	56.464	125.515	53.708
Gastos de personal / empleado (€)	25.662	22.844	24.556	21.544	21.780

* Tantos por uno.

Fuente: Central de Balances de Economía Social de Andalucía.



Análisis por Tamaños de las empresas de Economía Social



3.3. Análisis por tamaños de las empresas de Economía Social

El tamaño de la empresa tiene una incidencia notable en el desarrollo de su actividad, en su enfoque estratégico y en la toma de decisiones, y por tanto, condiciona su comportamiento económico y financiero. En el ámbito de la Economía Social también es posible apreciar estas singularidades asociadas al tamaño, y para profundizar en su análisis se han clasificado las empresas atendiendo al criterio que establece la UE, que contempla, además del volumen de facturación, el valor de balance general, de manera que pueda evitarse el efecto que tiene la distinta consideración contable de los ingresos de explotación. Así, se han definido cuatro colectivos: Microempresas (ingresos y valor de balance inferior a 2 millones de euros), Pequeñas (ingresos o balance de 2 a 10 millones de euros), Medianas (facturación de 10 a 50 millones de euros o valor de balance comprendido entre 10 y 43 millones de euros) y Grandes (ingresos de más de 50 millones de euros o balance superior a los 43 millones de euros).

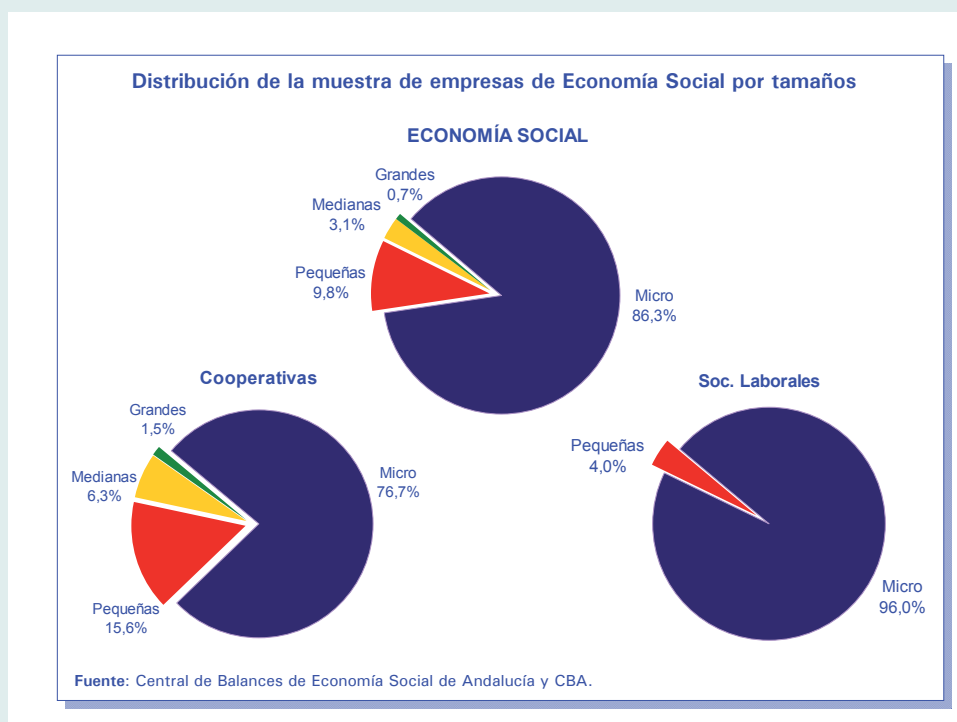

La composición de la muestra de sociedades de Economía Social pone de manifiesto la reducida dimensión de las empresas que forman parte de este colectivo. Así, las microempresas representan el 86,3% del total, cifra muy superior al 70,0% que corresponde a este grupo en el conjunto de la empresa andaluza. En cambio, su representatividad es sensiblemente menor en los

tramos de mayor tamaño, ya que solo el 9,8% de la muestra de Economía Social son pequeñas (22,7% en Andalucía), el 3,1% medianas y el 0,7% grandes (el 5,8% y 1,4% en la muestra regional, respectivamente). Conviene destacar que las sociedades laborales presentan un tamaño inferior al de las sociedades cooperativas, a tenor de la participación de las microempresas, del 96,0% y 76,7%, respectivamente. En este sentido, hay que señalar que en la muestra de CBESA de 2011 únicamente se recogen empresas medianas y grandes en las sociedades cooperativas, ya que ninguna de las sociedades laborales se ajusta a los criterios exigidos para pertenecer a estos grupos en función del tamaño.

Atendiendo a la información que facilita la cuenta de explotación, en las sociedades de Economía Social el comportamiento de la actividad empresarial mejora a medida que se incrementa su tamaño. Así se desprende de la caída de las ventas que han registrado las microempresas en 2011, del 6,1% respecto del año anterior, frente a los avances observados en las pequeñas y medianas, del 4,1% y 6,4%, respectivamente. La única excepción a esta trayectoria se observa en las sociedades grandes, que experimentaron un retroceso de las ventas del 1,7% en este período. En general, la trayectoria de las empresas de Economía Social en 2011 fue más favorable que en la empresa andaluza, ya que en esta última se registró un descenso de las ventas no solo en las empresas micro (-11,5%) sino también en las pequeñas (-3,2%), mientras que las medianas experimentaron un avance interanual menos intenso en el agregado regional (5,6%). Únicamente las grandes ofrecen un mejor comportamiento en Andalucía, con un aumento de las ventas del 8,7% con relación al año anterior.

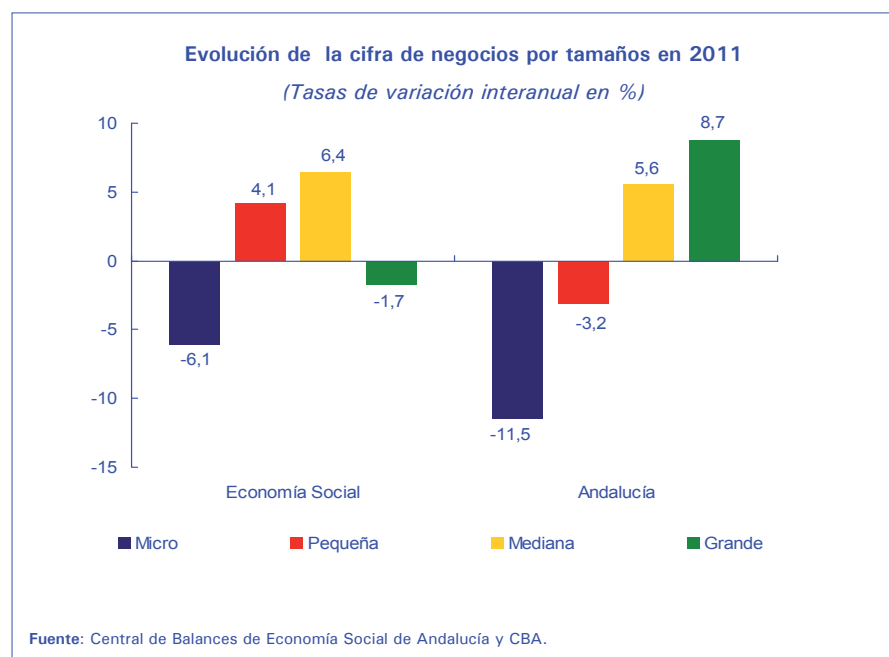

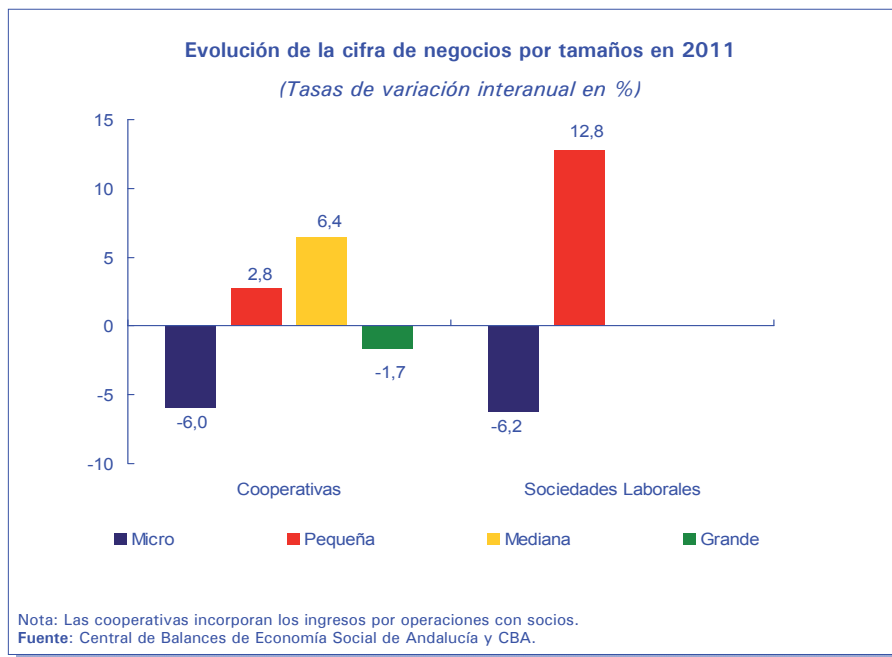

El análisis por tipo de empresa corrobora el peor comportamiento de las microempresas, colectivo en el que se redujo la cifra de negocios en 2011 tanto en las sociedades cooperativas como en las sociedades laborales, con caídas interanuales del 6,0 y 6,2%, respectivamente. Por su parte, las empresas pequeñas ofrecieron un tono positivo en ambos casos, si bien puede apreciarse un mayor dinamismo de las ventas en las sociedades laborales, con un avance interanual del 12,8%, que en las sociedades cooperativas (2,8%). El estudio para las medianas y grandes solo puede abordarse para las sociedades cooperativas, dada la ausencia de sociedades laborales en estos grupos, por lo que su evolución coincide con el análisis realizado para el agregado de las empresas de Economía Social.

Respecto a los gastos, la dinámica de los aprovisionamientos en las empresas de Economía Social muestra una trayectoria en consonancia con la evolución de los ingresos en 2011, registrándose sendos descensos de esta partida en las microempresas (-6,5%) y las grandes (-2,3%) y un aumento más intenso que el de las ventas en las pequeñas (5,9%). En cambio, el avance de la cifra de negocios que experimentaron las sociedades medianas contrasta con el leve retroceso de los aprovisionamientos, principal partida relacionada con la explotación del negocio, que se redujo en un -0,8% en 2011, lo que, sin duda, contribuye positivamente a mejorar la eficiencia de estas sociedades.

Los gastos de personal experimentaron un crecimiento generalizado, oscilando entre el discreto avance registrado en las microempresas (0,2%)

y el mayor empuje de esta partida en las pequeñas (7,7%), mientras que las medianas y grandes registraron tasas comprendidas entre el 4-5% en 2011. Por tanto, la subida de los gastos de personal fue superior a la observada por las ventas en los diferentes estratos en función del tamaño, salvo en las medianas, comportamiento que perjudica a la competitividad de estas empresas. Por su parte, los gastos financieros reflejan importantes diferencias en función del tamaño, con un descenso de los mismos en las sociedades micro y pequeñas (-4,5% y -1,4%) y un crecimiento de esta partida en las medianas (8,3%) y grandes (3,3%), lo que podría estar relacionado con una estructura financiera más endeudada en los segmentos de mayor dimensión, cuestión sobre la que se abundará más adelante.

DINÁMICA DE LA ACTIVIDAD DE LA EMPRESA DE ECONOMÍA SOCIAL POR TAMAÑOS, 2011 (Tasas de variación en porcentajes)			
	Aprovisionamientos	Gastos de personal	Gastos financieros
Micro	-6,48	0,20	-4,49
Pequeña	5,90	7,70	-1,37
Mediana	-0,78	5,28	8,26
Grande	-2,32	4,06	3,35
Economía Social	-0,31	3,77	2,99

Fuente: Central de Balances de Economía Social de Andalucía y CBA.

Diferenciando por la tipología empresarial, los aprovisionamientos disminuyeron tanto en las sociedades cooperativas (-6,9%) como en las sociedades laborales (-6,0%) en el segmento de las microempresas, de acuerdo con el retroceso que experimentaron las ventas en este colectivo, mientras que las sociedades pequeñas registraron un incremento de los aprovisionamientos, siendo éste más intenso en las sociedades laborales (15,4%) que en las cooperativas (4,8%). En lo que concierne a los gastos de personal, cabe reseñar un aumento generalizado de esta partida en las cooperativas de todos los tamaños, con tasas comprendidas entre el 4,2% de las microempresas y el 7,0% que corresponde a las pequeñas. En cambio, se observa lo contrario en las sociedades laborales, que registraron un descenso del 3,5% respecto a 2010 en los gastos de personal de las microempresas, mientras que en las pequeñas el incremento de esta partida fue del 9,9%, cifra superior a la media de las entidades de Economía Social de este tamaño.

El resultado empresarial constituye el mejor indicador para evaluar la trayectoria de los ingresos y los gastos durante el ejercicio. En este sentido, la capacidad de las empresas de Economía Social para generar beneficios ofrece una perspectiva distinta en función de la dimensión de la empresa, de manera que las microempresas constituyen el único colectivo en el que se han registrado pérdidas, tanto de explotación como del ejercicio, ofreciendo

el peor comportamiento en el ámbito de la Economía Social en 2011. En los demás colectivos, tanto el resultado de explotación como el del ejercicio han sido positivos en 2011, aunque su participación sobre la cifra de negocios ofrece valores discretos en todos los casos. En concreto, el resultado del ejercicio representa el 1,2% de las ventas en las empresas pequeñas, por lo que, en términos relativos, obtienen beneficios superiores al resto, ya que esta cifra se reduce hasta el 0,7% en las medianas y el 0,2% en las grandes. En cualquier caso, un rasgo común a los distintos tamaños es el impacto negativo que ha ejercido el resultado financiero sobre la cuenta de explotación en 2011, si bien, este se va reduciendo a medida que aumenta la dimensión de la empresa, lo que es indicativo de que las entidades de menor tamaño son más vulnerables a las dificultades relacionadas con la financiación.

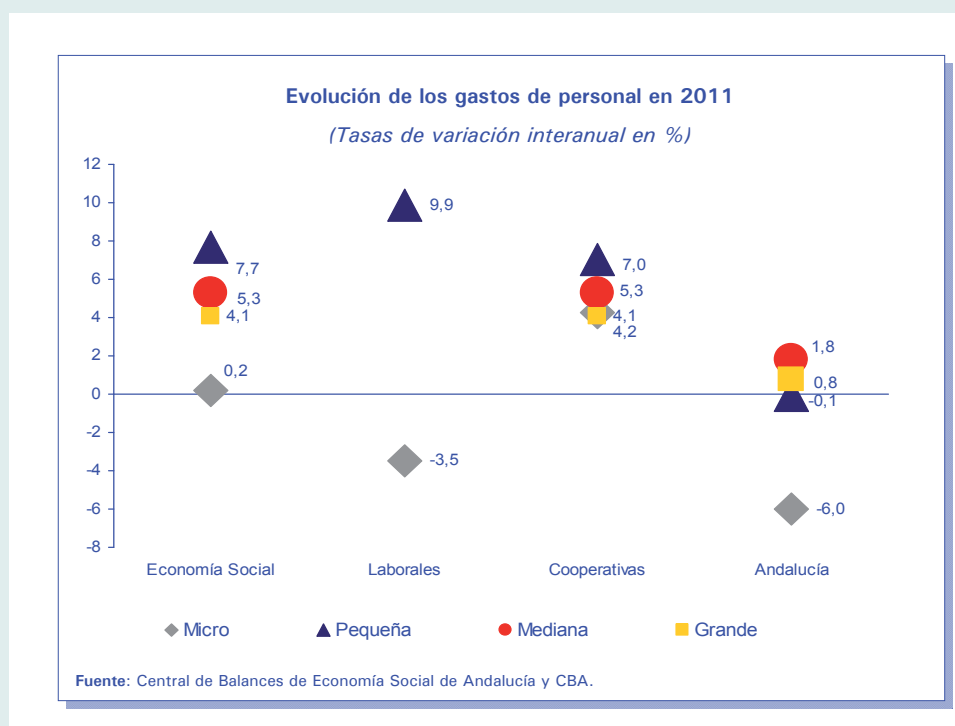

RESULTADOS DE LA EMPRESA DE ECONOMÍA SOCIAL POR TAMAÑOS
(Porcentaje sobre la cifra de negocios)

	Micro	Pequeña	Mediana	Grande
Resultado de explotación	-0,77	2,22	1,09	0,44
Resultado financiero	-1,24	-0,67	-0,22	-0,17
Resultado antes de impuestos	-2,01	1,55	0,87	0,27
Resultado del ejercicio	-1,91	1,19	0,72	0,21
Cash-Flow	1,93	4,02	2,92	1,18
Valor añadido bruto	36,10	14,19	12,30	4,92

Fuente: Central de Balances de Economía Social de Andalucía y CBA.

Atendiendo a la forma jurídica, las sociedades cooperativas han obtenido, en 2011, mejores niveles de beneficios en relación con las

ventas realizadas que las sociedades laborales. Así, las microempresas han registrado pérdidas tanto en el resultado de explotación como en el resultado del ejercicio, aunque con valores menos acusados en las sociedades cooperativas (-0,5% y -1,3%, respectivamente) que en las laborales (-1,0% y -2,5%). En el caso de las pequeñas se han registrado cifras positivas en 2011, siendo superiores tanto en la ratio que relaciona el resultado de explotación con la cifra de negocios, que alcanza el 2,3% en las cooperativas y el 1,7% en las sociedades laborales, como en el que pondera el beneficio sobre las ventas (1,3% y 0,5%, respectivamente). En definitiva, las empresas de Economía Social, tanto de forma agregada como por tipo de empresa, registran valores inferiores de la ratio resultado de explotación/cifra de negocios con respecto al agregado de empresas andaluzas para todos los tamaños analizados, de lo que se infiere una menor capacidad para obtener beneficios a partir de su actividad ordinaria.

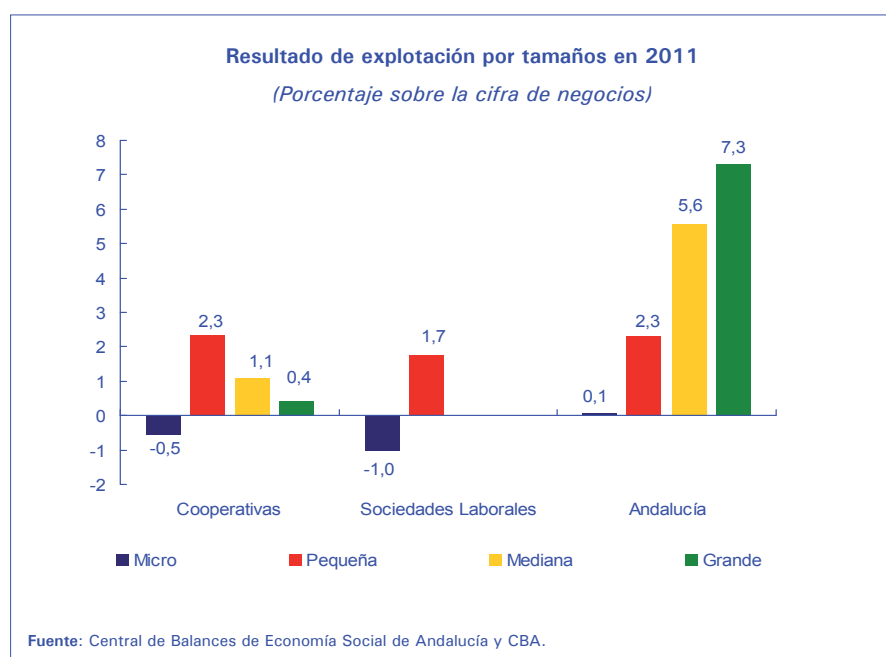

En lo que concierne al análisis patrimonial de las sociedades de Economía Social, la estructura económica pone de relieve que la inversión se incrementó con mayor intensidad en las empresas grandes, cuyo avance interanual fue del 11,2% en 2011, registrándose aumentos más suaves en las pequeñas (6,6%) y las medianas (3,9%), mientras que entre las microempresas ha podido apreciarse un suave proceso de desinversión en este período, tras reducirse el valor del activo un 0,7% con relación a 2010. Profundizando en la composición del activo, puede constatarse que el mayor empuje de la inversión observado en las empresas grandes obedece al fuerte incremento

tanto del activo corriente (12,6%) como del no corriente (8,5%), colectivo que lidera el avance de ambas partidas. En el resto de grupos, las inversiones a largo plazo experimentaron un dinamismo creciente con el tamaño de la empresa, mientras que el activo corriente registró un avance destacado en las pequeñas (9,6%), además del ya reseñado en las grandes.

El desglose por forma jurídica pone de manifiesto que las microempresas experimentaron una reducción del valor del activo en 2011 en las sociedades cooperativas (-1,4%) y, aunque algo más leve, también en las sociedades laborales (-0,05%), frente al avance de la inversión entre las pequeñas en ambos grupos (6,3% y 9,0%, respectivamente).

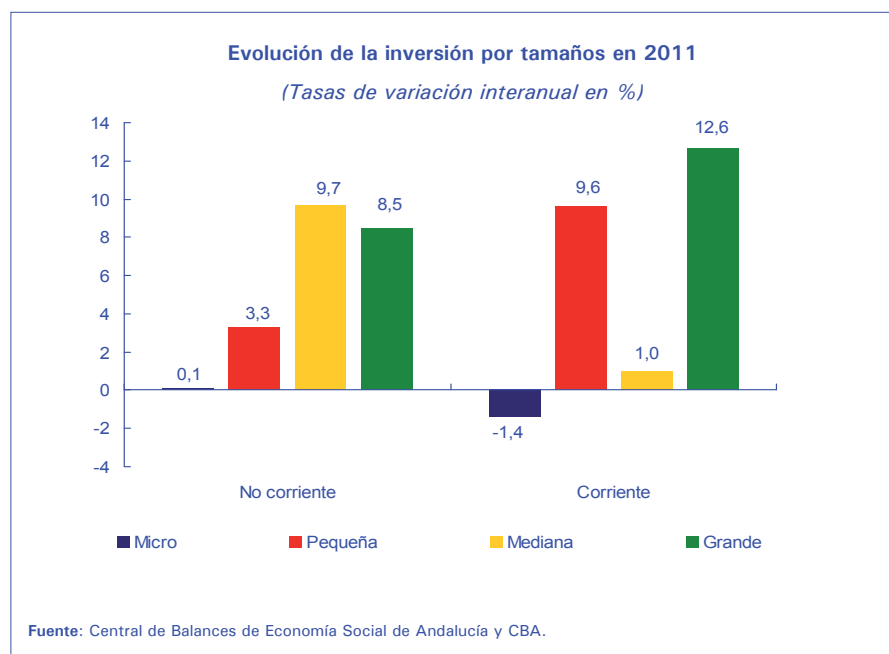

La estructura económica cuenta con un peso relativo mayor del activo corriente en todos los segmentos de empresas, aunque este predominio acentúa entre los grupos de mayor dimensión, ya que la inversión a corto plazo representa el 63,9% y 65,9% en las empresas medianas y grandes, respectivamente, cifra superior a la que le corresponde en el agregado de las empresas de Economía Social (60,7%). Profundizando en el origen de la inversión a corto plazo queda de manifiesto que las medianas concentran un volumen de inversiones financieras muy superior al resto, recogidas en la cuenta de otros activos corrientes (22,3%), mientras que el elevado peso del activo corriente entre las sociedades grandes responde al valor acumulado en las partidas de deudores comerciales (29,0%) y de existencias (22,0%).

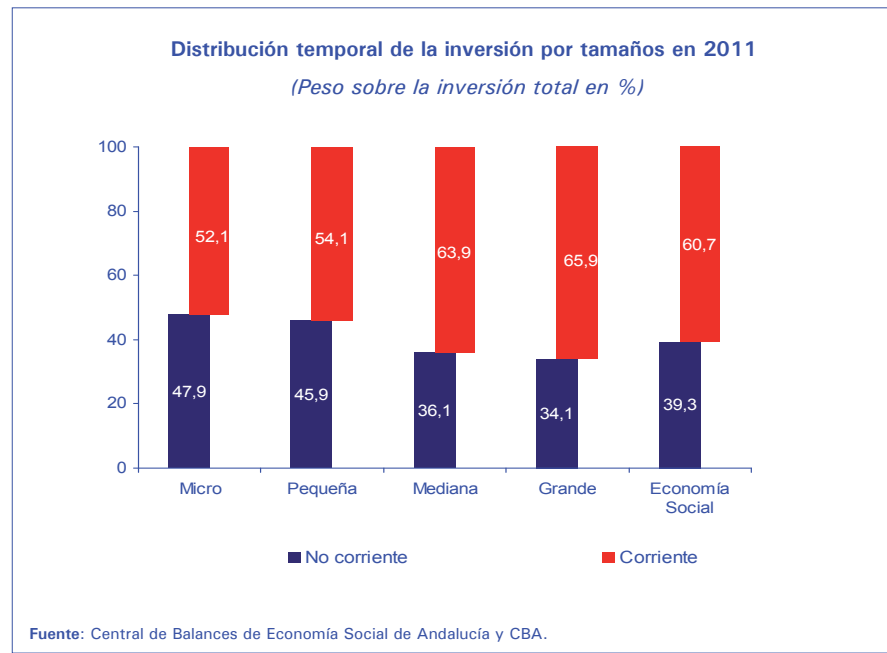

Desde la perspectiva de la financiación, el Patrimonio Neto representa en torno a la cuarta parte de los recursos de las entidades de Economía Social (24,7%), por lo que la cuota que corresponde a la financiación propia en estas sociedades es inferior a la del conjunto de la empresa andaluza (32,7%). Este rasgo se mantiene al comparar todos los grupos de empresas con sus respectivos tamaños en el agregado regional, si bien, son las sociedades de menor dimensión las que presentan un peso relativo más elevado de la autofinanciación en el ámbito de la Economía Social, ya que alcanza el 26,8% de la estructura financiera en las microempresas y el 29,2% en las pequeñas, frente al 22,8% y 22,6% que representan estos recursos en las medianas y grandes, respectivamente.

Por tanto, los recursos ajenos constituyen la principal fuente de financiación en todos los segmentos de empresas de Economía Social, con un peso muy elevado del pasivo a corto plazo. Así, el pasivo corriente supera el 60% de la financiación total en las sociedades medianas y grandes, mientras que entre las micro y pequeñas la participación es algo inferior a la mitad de los recursos (el 46,5% en cada caso). En contrapartida, el endeudamiento a largo plazo registra un peso discreto en las medianas y grandes (17,1% y 16,9%, respectivamente), por debajo del observado en las micro (26,6%) y pequeñas (24,3%).

Por tipología empresarial, las sociedades cooperativas muestran una participación superior de los recursos propios sobre la estructura financiera

en las microempresas (35,8%) y en las pequeñas (30,2%) con relación a las sociedades laborales (18,2% y 23,9%, respectivamente). En contrapartida, las sociedades laborales acuden en mayor medida a la financiación ajena, y en particular a los pasivos a corto plazo, como corrobora su elevada participación en las micro (52,5%) y pequeñas (49,5%) frente a cifras algo inferiores en las sociedades cooperativas de estos tamaños (40,3% y 46,0% en cada caso). Igualmente, las sociedades laborales también registran un peso mayor del pasivo no corriente. El análisis para los grupos de mayor tamaño en las sociedades cooperativas coincide con el realizado para el conjunto de la Economía Social, observándose una participación inferior de la autofinanciación con relación a la estructura financiera de las cooperativas más pequeñas, en favor de mayores pasivos a corto plazo en las medianas y grandes.

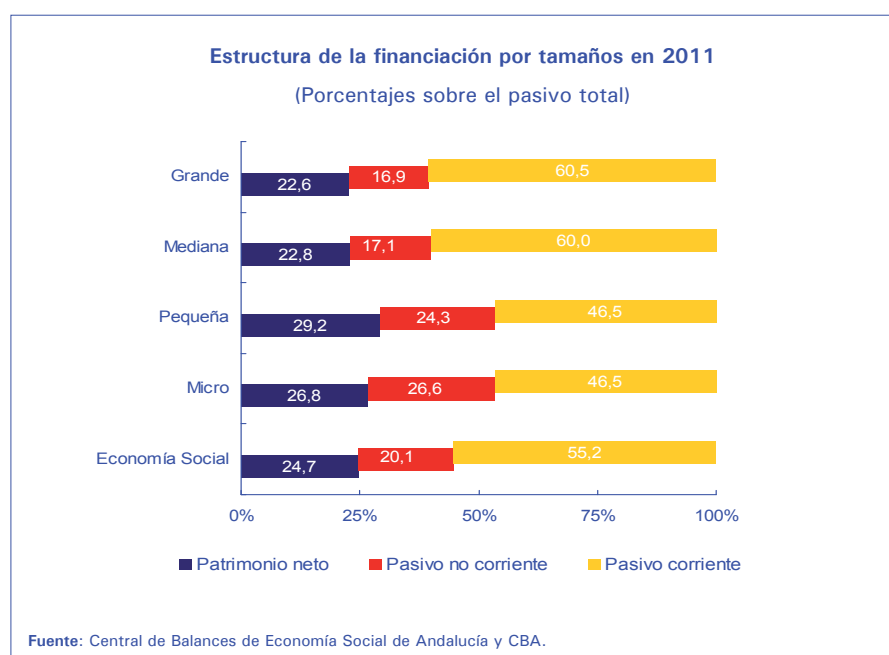

Un análisis más exhaustivo de la deuda contraída por las empresas de Economía Social permite constatar que los pasivos procedentes de las entidades de crédito representan una parte muy relevante de la financiación en los grupos de menor tamaño, alcanzando el 22,2% de los recursos en las microempresas y el 20,5% en las pequeñas, frente a cuotas menos significativas en las medianas y grandes (17,8% y 14,6%, respectivamente). Cabe reseñar que en todos los grupos se observa un peso superior de la deuda a largo plazo con estas entidades, salvo en las grandes, donde los pasivos crediticios a corto plazo tienen una participación mayor (10,0%). Por otro lado, es preciso destacar la importancia de la financiación obtenida

a través de los acreedores comerciales para las empresas de Economía Social, que oscila entre el 17,2% de los recursos que representa en las medianas y el peso más elevado que registra en las microempresas (29,0%) y las grandes (26,0%).

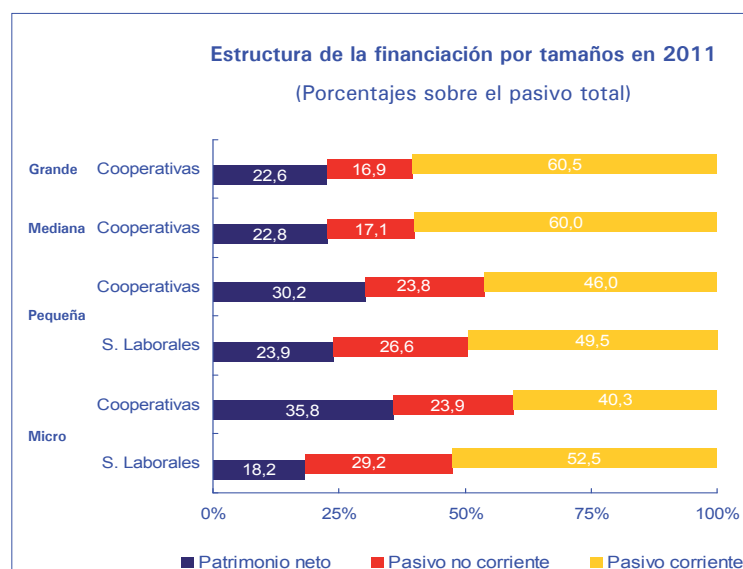

Fuente: Central de Balances de Economía Social de Andalucía y CBA.

PRINCIPALES RATIOS ECONÓMICOS FINANCIEROS, 2011

	Micro	Pequeña	Mediana	Grande
Ratios financieros (*)				
Liquidez general	1,12	1,16	1,07	1,09
Liquidez inmediata (Test ácido)	0,71	0,79	0,75	0,73
Ratio de Tesorería	0,28	0,35	0,49	0,25
Solvencia	1,37	1,41	1,30	1,29
Coficiente de endeudamiento	2,73	2,42	3,38	3,43
Rentabilidad económica y relacionados (porcentajes)				
Rentabilidad económica	-0,64	2,20	0,92	0,96
Margen neto de explotación	-0,73	2,14	1,05	0,43
Rotación de activos (*)	0,88	1,03	0,88	2,21
Rentabilidad financiera y relacionados (porcentajes)				
Rentabilidad Financiera después de impuestos	-5,93	4,05	2,67	1,99
Efecto endeudamiento	-5,60	3,04	2,32	1,68
Coste bruto de la deuda	1,68	1,58	1,86	1,70
Eficiencia y productividad (porcentajes)				
Consumos explotación / Ingresos de actividad	65,41	85,95	86,61	94,72
Gastos de personal / Ingresos de actividad	32,90	12,67	6,97	4,02
VAB / Gastos de personal (*)	1,05	1,08	1,71	1,20
Ingresos de actividad / empleado (€)	53.084	160.796	378.124	1.048.053
Gastos de personal / empleado (€)	17.833	20.373	24.437	35.868

Fuente: Central de Balances de Economía Social de Andalucía.

La información que se desprende de las principales ratios económicas y financieras contribuye a obtener una visión global de las empresas de Economía Social atendiendo a su tamaño. En primer lugar, los indicadores de liquidez ofrecen cifras bastante homogéneas y exiguas para los distintos colectivos, por lo que en ningún caso se aprecia una situación financiera holgada para atender las deudas a corto plazo. No obstante, se constata una mejor posición financiera de las empresas pequeñas con relación al resto, ya que registra valores más altos tanto en la ratio general como inmediata (1,16 y 0,79, respectivamente). También desde la óptica de la solvencia se aprecia una ratio superior en las pequeñas (1,41), frente a cifras inferiores en las medianas y grandes (1,30 y 1,29), que, en cualquier caso, no representan una amenaza para que estas sociedades puedan hacer frente a sus compromisos de pago a medio plazo.

Por otra parte, el coeficiente de endeudamiento es indicativo de que las empresas pequeñas están sometidas a una menor presión financiera (2,42), mientras que las entidades medianas y grandes se encuentran más endeudadas en términos relativos, con ratios de 3,38 y 3,43, respectivamente, lo que se encuentra en consonancia con el análisis de la estructura financiera realizado anteriormente y con la mayor capacidad de este tipo de sociedades para acceder a la financiación ajena.

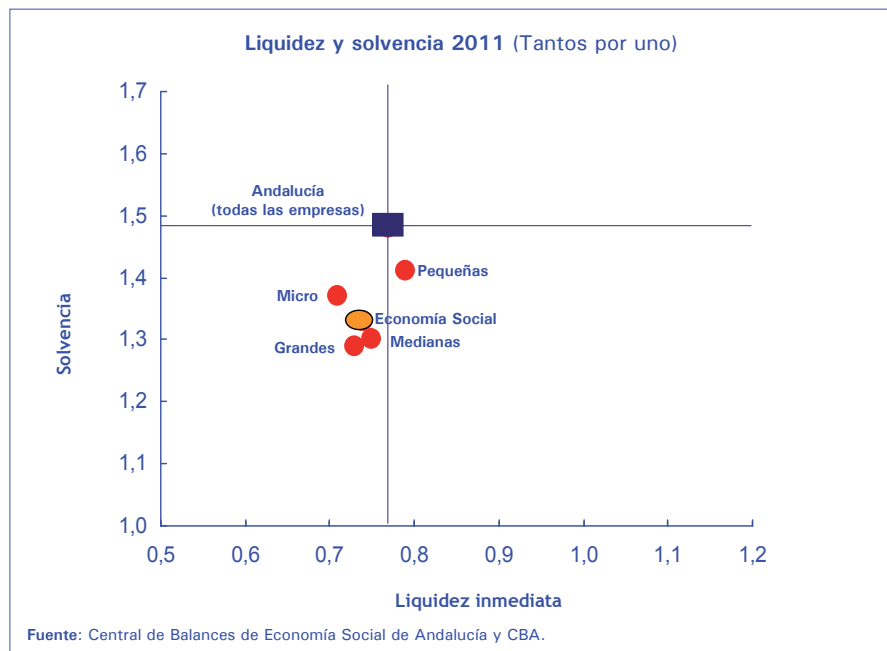

Según la forma jurídica, las sociedades cooperativas presentan una posición financiera más favorable que las sociedades laborales desde la perspectiva de

la liquidez y la solvencia, registrándose valores superiores en las cooperativas micro y pequeñas. Abundando en cada tipo de empresa, se hace patente un deterioro de la situación financiera de las sociedades cooperativas a medida que se incrementa su tamaño, tal y como se desprende no solo de las ratios de liquidez y solvencia sino también a partir de unos coeficientes de endeudamiento más elevados entre los grupos de mayor dimensión. En el caso de las sociedades laborales sucede lo contrario para los dos grupos que cuentan con información en la muestra de empresas, ya que las empresas pequeñas registran mejores indicadores que las micro.

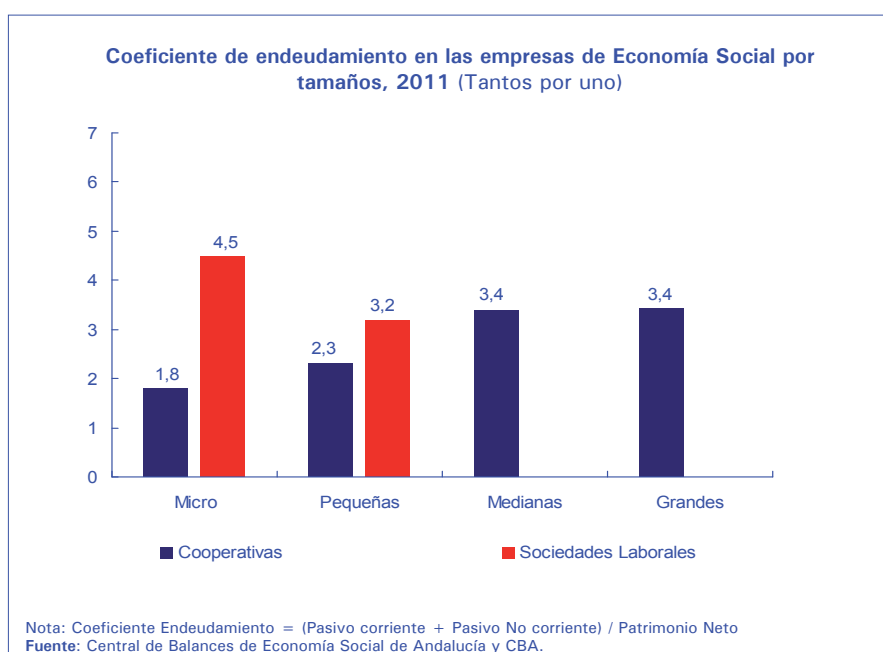

Desde la óptica que ofrecen las principales ratios relacionadas con la gestión de la empresa también queda de manifiesto el buen tono de las empresas pequeñas de Economía Social en 2011. Este colectivo, que ha obtenido un margen de explotación más alto que el resto, ha generado una rentabilidad económica del 2,2% en 2011, cifra que duplica los rendimientos registrados por las empresas medianas (0,9%) y grandes (1,0%), frente al valor negativo que se observa en las microempresas (-0,6%). La trayectoria de los distintos tamaños no ofrece diferencias significativas atendiendo a la tipología empresarial, ya que las microempresas muestran rendimientos negativos tanto en las sociedades cooperativas (-0,4%) como en las laborales (-0,8%) y rentabilidades económicas positivas en las pequeñas (2,3% y 1,9%). En cualquier caso sí se aprecian cifras ligeramente superiores en las sociedades cooperativas.

PRINCIPALES RATIOS ECONÓMICOS FINANCIEROS, 2011

	Micro	Pequeña	Mediana	Grande
SOCIEDADES COOPERATIVAS				
Ratios financieros (*)				
Liquidez inmediata (Test ácido)	0,89	0,78	0,75	0,73
Solvencia	1,56	1,43	1,30	1,29
Coefficiente de endeudamiento	1,80	2,31	3,38	3,43
Rentabilidad económica y relacionados (porcentajes)				
Rentabilidad económica	-0,44	2,27	0,92	0,96
Margen neto de explotación	-0,49	2,22	1,05	0,43
Rotación de activos (*)	0,90	1,02	0,88	2,21
Rentabilidad financiera y relacionados (porcentajes)				
Rentabilidad Financiera después de impuestos	-3,11	4,34	2,67	1,99
Efecto endeudamiento	-2,74	3,16	2,32	1,68
Coste bruto de la deuda	1,52	1,37	1,86	1,70
Eficiencia y productividad (porcentajes)				
VAB / Gastos de personal (*)	1,07	1,05	1,71	1,20
Ingresos de actividad / empleado (€)	41.788	174.053	378.124	1.048.053
Gastos de personal / empleado (€)	14.108	16.848	24.437	35.868
SOCIEDADES LABORALES				
Ratios financieros (*)				
Liquidez inmediata (Test ácido)	0,57	0,82	-	-
Solvencia	1,22	1,31	-	-
Coefficiente de endeudamiento	4,48	3,18	-	-
Rentabilidad económica y relacionados (porcentajes)				
Rentabilidad económica	-0,83	1,85	-	-
Margen neto de explotación	-0,98	1,71	-	-
Rotación de activos (*)	0,85	1,08	-	-
Rentabilidad financiera y relacionados (porcentajes)				
Rentabilidad Financiera después de impuestos	-11,25	2,08	-	-
Efecto endeudamiento	-11,19	2,16	-	-
Coste bruto de la deuda	1,79	2,62	-	-
Eficiencia y productividad (porcentajes)				
VAB / Gastos de personal (*)	1,02	1,14	-	-
Ingresos de actividad / empleado (€)	63.767	127.386	-	-
Gastos de personal / empleado (€)	21.356	29.255	-	-

Fuente: Central de Balances de Economía Social de Andalucía.

En cuanto a la rentabilidad financiera, también son las empresas pequeñas de Economía Social las que obtienen mejores rendimientos, con una ratio del 4,1% en 2011, cifra que también supera la rentabilidad de las entidades medianas y grandes, que remuneran a sus inversores al 2,7% y al 2,0% en cada caso. En este sentido, cabe reseñar que en estos grupos se registran niveles de rentabilidad financiera superiores a los de la rentabilidad económica, de lo que puede inferirse que estas empresas registran un efecto endeudamiento positivo y, por tanto, un rendimiento adicional obtenido a partir de los recursos ajenos que incentiva a acudir a este tipo de financiación para desarrollar su actividad empresarial. Por el contrario, las microempresas registran una rentabilidad financiera negativa en 2011 (-5,9%), como consecuencia de las pérdidas generadas en este período, comportamiento que se observa tanto en las sociedades cooperativas (-3,1%) como en las sociedades laborales (-11,3%) de este colectivo.

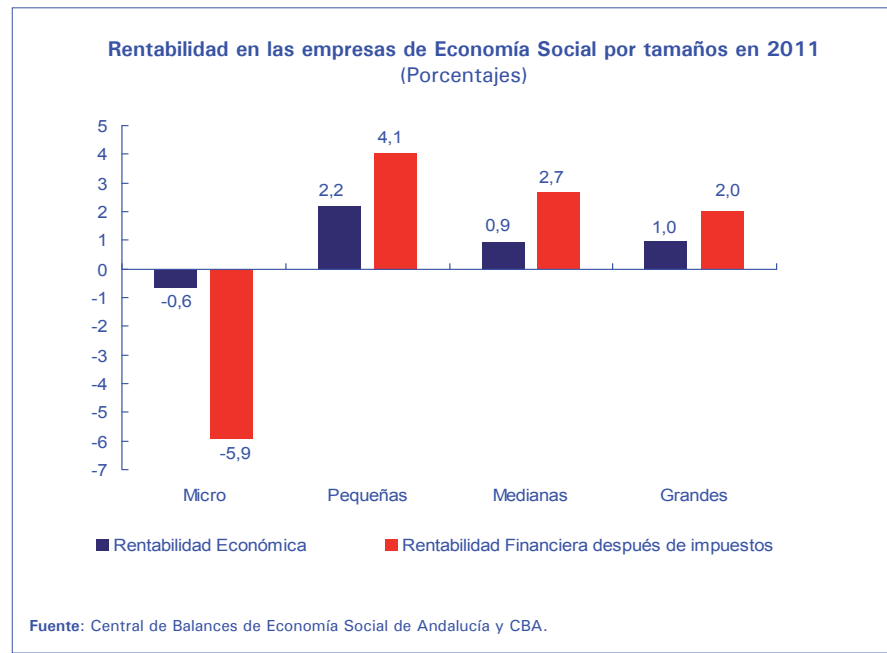

El análisis de la eficiencia permite constatar que existen ciertos rasgos asociados a la dimensión de las empresas de Economía Social al examinar los gastos empleados en el proceso productivo en relación con los ingresos generados. Así, los consumos de explotación representan, en términos relativos, un peso sensiblemente inferior en las microempresas, del 65,4% de las ventas, cifra que va creciendo cuanto mayor es el tamaño hasta situarse en el 94,6% en las grandes. Por el contrario, la situación se invierte al observar los gastos de personal, partida que se emplea en una proporción superior en las microempresas, con el 32,9% de los ingresos frente a cifras mucho menores en los segmentos de mayor tamaño, con el 7,0% en las medianas y el 4,0% en las grandes.

Por otro lado, en lo que concierne al estudio de la productividad, el cociente entre el VAB y los gastos de personal pone de manifiesto que el colectivo de empresas más productivo en 2011 es el que engloba a las medianas, que alcanza una ratio superior al resto (1,71), seguido de las grandes (1,20), mientras que los grupos de menor tamaño son también los que cuentan con una productividad más baja (1,08 en las pequeñas y 1,05 en las micro). La comparativa por forma jurídica revela que las sociedades cooperativas micro presentan una productividad más elevada (1,07) que las sociedades laborales del mismo tamaño (1,02), mientras que esta posición se invierte en las pequeñas, con valores de 1,05 y 1,14, respectivamente. Bajo otro enfoque, atendiendo al volumen de ventas por empleado el análisis de la productividad se encuentra sesgado por el criterio empleado para determinar

los diferentes grupos de empresas en función del tamaño (que considera la facturación), de manera que las grandes arrojan una cifra muy superior, generando 1,05 millones de euros por empleado en 2011, frente a los 53 mil euros por trabajador que registran, en promedio, las microempresas.

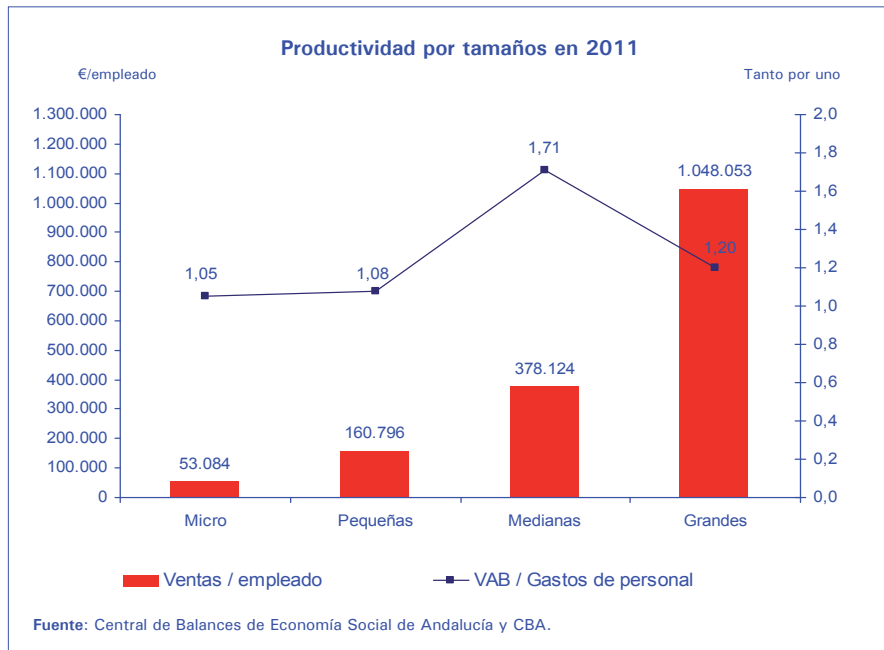



Análisis Territorial de las empresas de Economía Social



3.4. Análisis territorial de las empresas de Economía Social

Las entidades de Economía Social ejercen un papel clave en el desarrollo socioeconómico a nivel local mediante la dinamización de los recursos endógenos, impulsando el emprendimiento, y contribuyendo a la producción y el empleo. Por ello, el último bloque de análisis se centra en la caracterización económico-financiera de las empresas de Economía Social, destacando las singularidades que presentan en función de su localización territorial, muchas de las cuales vendrán determinadas por la propia estructura productiva provincial asociada a la Economía Social.

Para llevar a cabo el análisis territorial de las empresas de Economía Social se ha empleado la muestra de sociedades que facilita CBESA, desagregada por provincias. La composición de la muestra depende de la información disponible, por lo que existen ciertas diferencias entre la estructura de empresas de Economía Social de Andalucía que se recoge en el análisis demográfico que se ha realizado anteriormente (con datos de la Seguridad Social) y la obtenida de la muestra de CBESA. Así, la provincia con mayor representatividad sobre la muestra de empresas de Economía Social es Sevilla (22,0%), seguida de Jaén y Málaga (13,8% y 13,2%), mientras que Granada es la que cuenta con un peso relativo inferior (8,6%). Por tanto, Jaén y Sevilla se encuentran sobrerrepresentadas en la muestra (1,8 y 1,2 p.p. más) con relación al conjunto de empresas de Economía Social de Andalucía mientras que Málaga y Granada registran un peso relativo menor al que le corresponde en el análisis demográfico (-2,2 y -1,6 p.p.).

Por forma jurídica, en la muestra se aprecia una mayor participación de las sociedades cooperativas domiciliadas en Sevilla (25,8% y 3,7 p.p. más), mientras que su representatividad es inferior en Granada (-3,3 p.p.), Málaga (-2,4 p.p.) y Córdoba (-2,2 p.p.). En las sociedades laborales, Jaén y Córdoba presentan cuotas superiores en la muestra (2,7 y 1,5 p.p. más), mientras que Málaga es la provincia que se encuentra más infrarrepresentada (-2,4 p.p.).

En lo que concierne a la actividad empresarial, el estancamiento que ha experimentado el agregado de las empresas de Economía Social de Andalucía, que muestra un crecimiento nulo de las ventas en 2011, guarda relación con un comportamiento heterogéneo en las distintas provincias. Así, la cifra de negocios de las empresas de Economía Social sólo se incrementó

en tres provincias, registrándose en Córdoba un mayor dinamismo que en el resto, con un avance del 7,7% con relación al año anterior, e incrementos menos intensos en Huelva (4,1%) y Granada (2,2%). En cambio, las demás provincias experimentaron un retroceso de los ingresos en 2011, siendo más acusado en Málaga (-7,6%) y algo más suave en Almería, Cádiz, Jaén y Sevilla, donde la reducción del volumen de ventas respecto a 2010 se situó en cifras próximas al intervalo 1-2%.

La desagregación por tipo de empresa pone de relieve una mejor trayectoria de las sociedades cooperativas en 2011, que, tal y como sucedía en el agregado de la Economía Social, registraron un crecimiento de la cifra de negocios en Córdoba (8,9%), Huelva (4,9%) y Granada (2,2%) y suaves descensos en las demás provincias, salvo en Málaga donde las ventas cayeron con intensidad (-8,4%). Por su parte, las sociedades laborales presentan un descenso generalizado de las ventas en 2011, con las excepciones de Granada, que se mantuvo estable con relación a 2010, y de Málaga, que experimentó un avance interanual del 2,6%. Por tanto, puede constatar el mejor tono de las sociedades cooperativas en todas las provincias, menos en Málaga y Sevilla, donde la dinámica de la actividad fue mejor en las sociedades laborales.

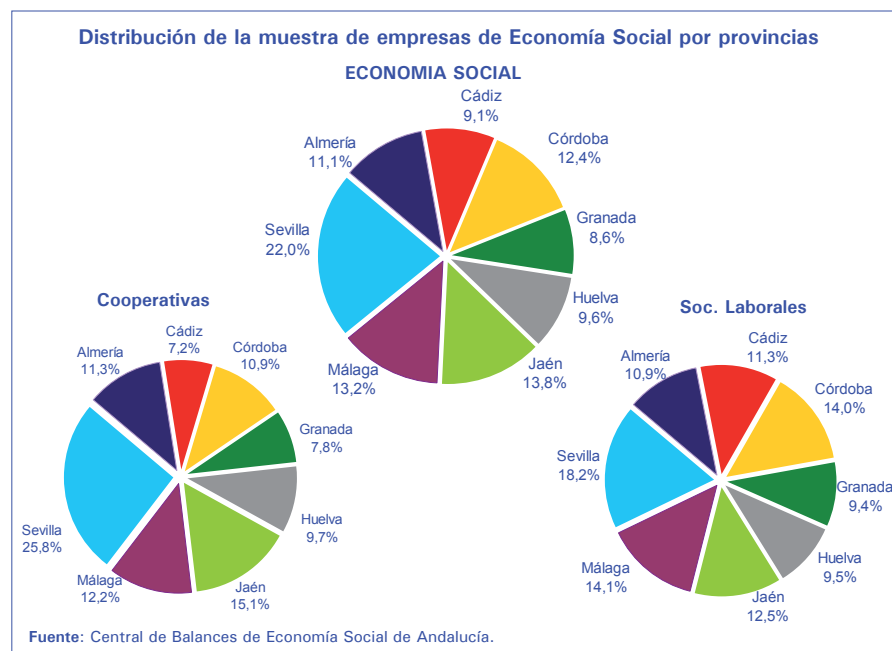

La evolución de los gastos en las empresas de Economía Social presenta una trayectoria distinta en función del origen de cada partida. De este modo, los aprovisionamientos han seguido un comportamiento acorde al de los ingresos en las distintas provincias andaluzas, registrándose un avance de esta partida en Córdoba (9,4%), Granada (2,2%) y Huelva (1,6%), en las que

se ha observado un repunte de la actividad en 2011, frente a los descensos observados en el resto, que en un contexto de retroceso de las ventas, han registrado, en general, caídas más intensas de los aprovisionamientos que de la cifra de negocios, sobre todo en Málaga y Sevilla (-8,8% y -5,0%, respectivamente). En el caso de los gastos de personal, la trayectoria ofrece distintos matices en cada provincia, destacando los avances interanuales que ha registrado esta partida en Jaén, Málaga (3,9% en cada caso) y sobre todo en Sevilla (7,0%), pese al descenso de las ventas en todas ellas. No obstante, estos gastos también crecieron en las provincias donde se incrementaron los ingresos, caso de Huelva (6,6%), Granada (5,2%) y Córdoba (1,6%), mientras que los únicos descensos se produjeron en las empresas de Almería y Cádiz. Por su parte, los gastos financieros mostraron un comportamiento heterogéneo, con un suave ajuste de los mismos en Jaén y Sevilla (caídas próximas al 3-4%) y algo más intenso en Almería (-9,3%) y Huelva (-7,9%), mientras que se incrementaron en las demás provincias, con un ritmo muy superior en Málaga (46,4%).

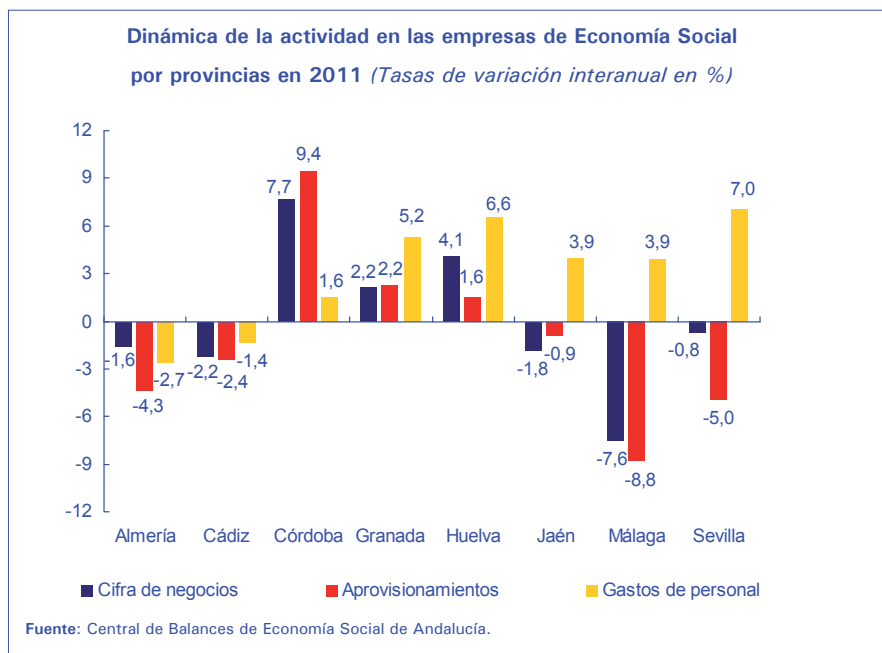

Por tipologías societarias, en las sociedades cooperativas los aprovisionamientos crecieron en aquellas provincias donde se incrementaron las ventas, es decir, únicamente en Córdoba, Granada y Huelva, registrándose descensos en el resto, siendo el más intenso el de Málaga (-9,6%). En el caso de las sociedades laborales, estos gastos crecieron con fuerza en Málaga (10,2%), experimentado suaves subidas en Sevilla, Córdoba y Granada. Los gastos de personal se incrementaron

de forma generalizada en las sociedades cooperativas, con aumentos interanuales en todas las provincias salvo en Almería (-3,8%), mientras que en las sociedades laborales esta partida de gastos sólo experimentó un crecimiento en Almería, Granada y Huelva.

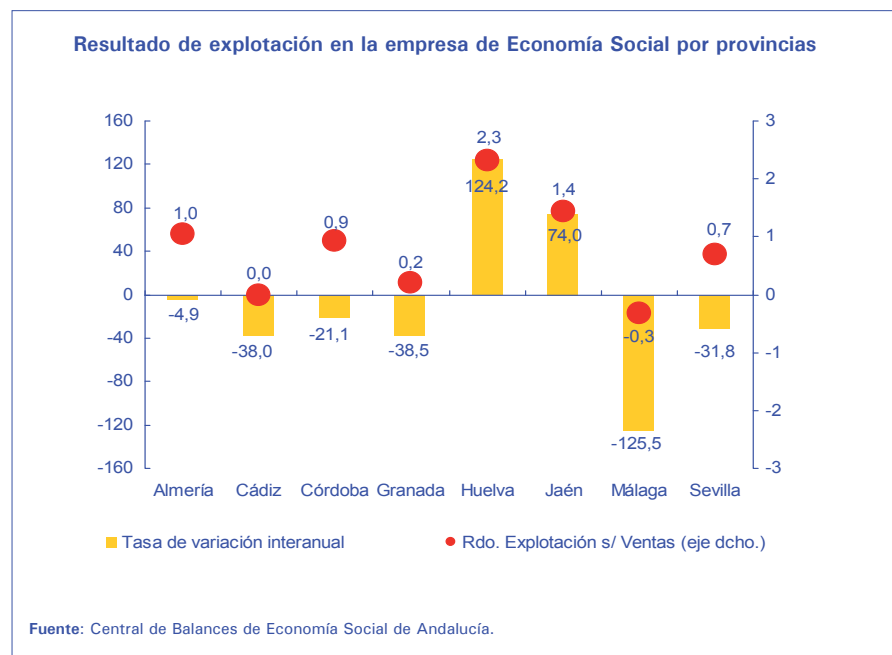
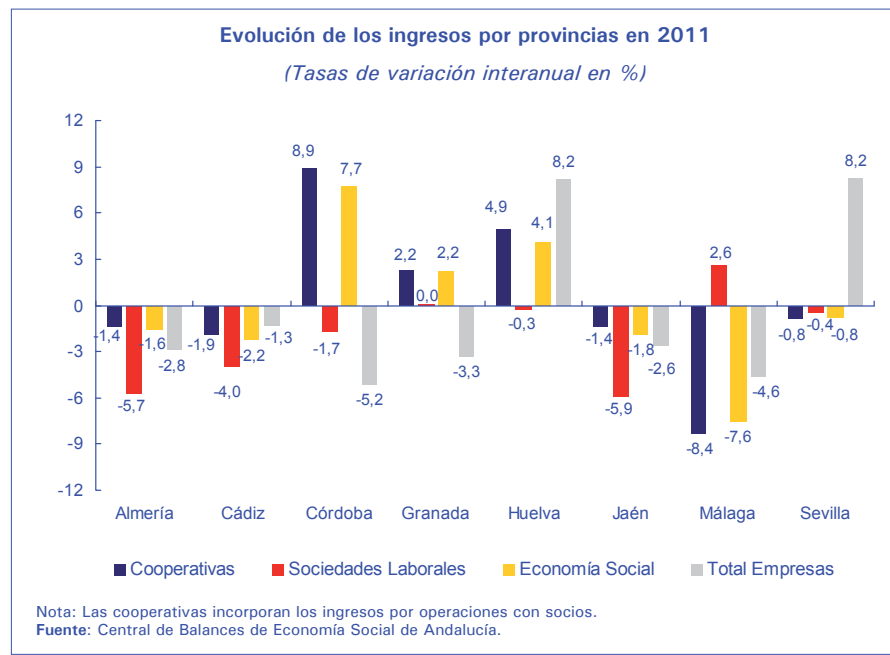

La evolución de los distintos indicadores de la actividad empresarial tiene un claro reflejo sobre el comportamiento del resultado desde la óptica territorial.

En este sentido, sólo dos provincias han experimentado una mejora de la capacidad de obtener beneficios, registrándose incrementos del resultado de explotación en las empresas de Economía Social de Huelva y Jaén, con del 124,2% y 74,0%, respectivamente. En cambio, el resultado de explotación ha experimentado una trayectoria recesiva en seis provincias, entre las que destacan Cádiz y Málaga, ya que este descenso del resultado se ha traducido en la generación de pérdidas a partir de su actividad ordinaria. En términos relativos, las provincias que han obtenido beneficios registran valores muy exigüos si relacionan con los ingresos realizados, en general por debajo del 1%, salvo en los casos de Huelva (2,3%) y Jaén (1,4%).

Por otro lado, el resultado financiero muestra un impacto negativo en las empresas de Economía Social de todas las provincias andaluzas, circunstancia que ha mermado el beneficio obtenido por estas sociedades, con las únicas excepciones de Granada y Málaga. De hecho, son nuevamente Huelva y Jaén las únicas provincias donde se observa un aumento interanual del resultado del ejercicio, y las que alcanzan un peso relativo mayor del beneficio sobre la cifra de negocios (1,3% y 0,8%, respectivamente), mientras que sólo las provincias de Cádiz y Málaga registraron pérdidas en 2011. Por tipologías, las sociedades cooperativas mostraron un comportamiento de los beneficios similar al del conjunto de la Economía Social, mientras que en las sociedades laborales se constata un deterioro generalizado de la cuenta de resultados, registrándose pérdidas en todas las provincias salvo en Granada, donde el beneficio ha experimentado una trayectoria positiva en 2011.

RESULTADOS DE LAS EMPRESAS DE ECONOMÍA SOCIAL POR PROVINCIAS, 2011
Participación sobre la cifra de negocios en porcentaje

	Almería	Cádiz	Córdoba	Granada	Huelva	Jaén	Málaga	Sevilla
Resultado de explotación	0,02	0,05	0,03	0,02	0,00	0,02	0,05	0,04
Resultados excepcionales	1,04	-0,01	0,93	0,21	2,32	1,43	-0,32	0,70
Resultado financiero	-0,51	-0,76	-0,71	0,03	-0,61	-0,43	0,08	-0,55
Resultado antes de impuestos	0,53	-0,77	0,22	0,24	1,72	1,00	-0,25	0,14
Resultado del ejercicio	0,40	-0,68	0,15	0,16	1,29	0,76	-0,31	0,10
Cash-Flow	1,99	0,73	2,73	0,98	4,19	3,92	1,10	1,81
Valor añadido bruto	15,31	12,19	11,40	5,78	21,92	8,76	8,26	12,61

Fuente: Central de Balances de Economía Social de Andalucía.

Respecto al análisis patrimonial, la inversión se ha incrementado en las empresas de Economía Social de seis provincias andaluzas en 2011, mostrando en estos casos un dinamismo tanto del activo corriente como del no corriente. El crecimiento del activo se ha producido con mayor intensidad en las empresas de Málaga, cuyo avance alcanza el 16,7% respecto a 2010,

seguida de Jaén (8,2%) y Granada (6,0%), incrementos que responden a un impulso superior de la inversión a corto plazo. En las provincias de Sevilla (6,0%), Córdoba (4,7%) y Huelva (4,6%), el aumento del activo está ligado al repunte del activo no corriente. Por otra parte, se ha registrado un descenso del valor del activo en Almería y Cádiz (-2,6% y -3,2%, respectivamente), que está relacionado con la caída que ha experimentado el activo corriente en ambos casos.

Evolución del activo en las empresas de Economía Social por provincias en 2011
(Tasas de variación interanual en %)

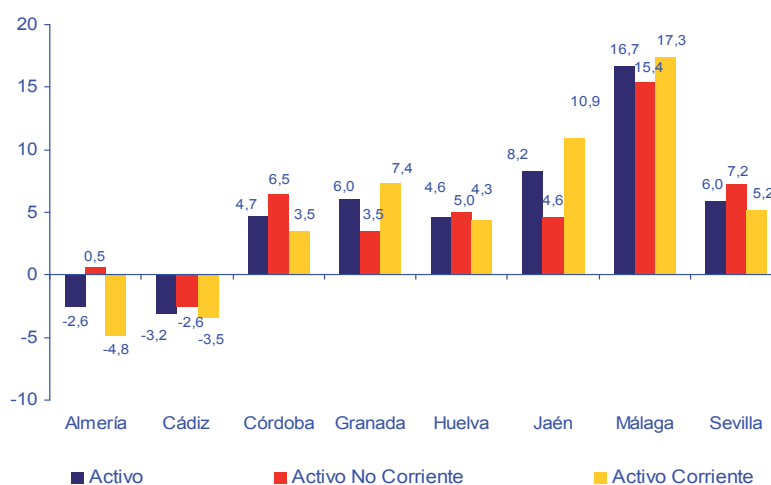

Fuente: Central de Balances de Economía Social de Andalucía.

La estructura financiera, permite constatar algunas diferencias desde la perspectiva territorial, que en muchos casos pueden estar ligadas a la composición sectorial y por tamaños de las sociedades que se encuentran radicadas en cada provincia. De este modo, la financiación propia muestra una participación menor en las empresas de Economía Social de Jaén (18,1%), mientras que representa entorno a un tercio de los recursos en Almería (34,2%) y Huelva (32,0%). Al examinar la financiación ajena queda de manifiesto que existe un peso relativo superior del pasivo corriente en todas las provincias, si bien destaca su elevada participación en Córdoba (61,4%), mientras que al considerar la deuda a largo plazo, su representatividad oscila entre el 12,9% que registra en Málaga y el 24,8% de Almería.

Atendiendo a la forma jurídica, las sociedades cooperativas presentan un peso mayor de la autofinanciación que las sociedades laborales en todos los casos excepto en Granada y Jaén. En cuanto a los recursos ajenos, el pasivo corriente tiene una participación superior sobre la estructura financiera de

las sociedades cooperativas, con la salvedad de Almería y Huelva donde las sociedades laborales registran una cuota mayor de estos recursos. En este sentido, es preciso reseñar la mayor importancia relativa de la financiación de proveedores en las sociedades laborales, ya que los acreedores comerciales representan una vía de financiación más relevante para estas empresas en todas las provincias, menos en Granada.

Estructura financiera de las empresas de Economía Social por provincias
(Porcentajes sobre el pasivo total)

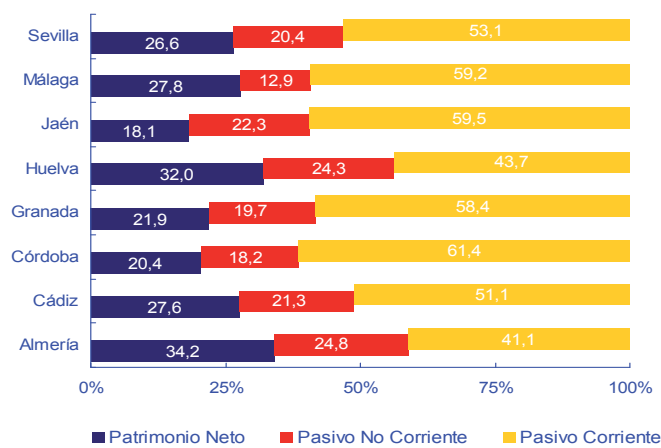

Fuente: Central de Balances de Economía Social de Andalucía.

Financiación con entidades de crédito
(Porcentajes sobre el pasivo total)

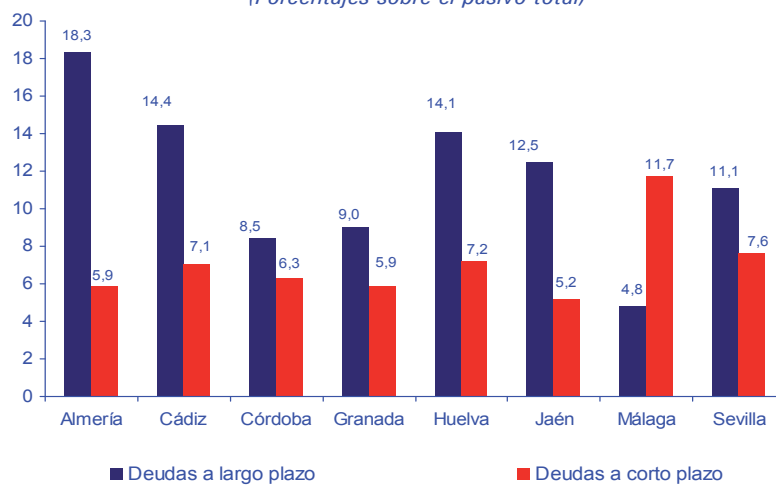

Fuente: Central de Balances de Economía Social de Andalucía.

Profundizando en el endeudamiento de estas sociedades, cabe reseñar que las empresas de Almería son las que, en términos relativos, han contraído mayores pasivos con las entidades de crédito, ya que representan el 24,2% del total de su estructura financiera, frente a la menor dependencia de este tipo de recursos que ofrecen las sociedades de Córdoba (14,8%) y Granada (14,9%). Atendiendo al vencimiento de la deuda, puede apreciarse, en general, una participación superior de la deuda a largo plazo con las entidades de crédito en todas las provincias andaluzas, sobre todo en Almería (18,3%), Cádiz (14,4%) y Huelva (14,1%), registrando un peso reducido en Málaga (4,8%) que, por el contrario, es la única provincia donde se observa una representatividad superior de los pasivos crediticios a corto plazo (11,7%). Por tipologías, las cooperativas mantienen un menor endeudamiento con las entidades de crédito en todas las provincias, lo que responde principalmente a un peso relativo inferior de los pasivos contraídos a largo plazo.

PRINCIPALES RATIOS ECONÓMICO-FINANCIEROS EN LAS EMPRESAS DE ECONOMÍA SOCIAL POR PROVINCIAS, 2011
Participación sobre la cifra de negocios en porcentajes

	Almería	Cádiz	Córdoba	Granada	Huelva	Jaén	Málaga	Sevilla
Ratios financieros (*)								
Liquidez general	1,38	1,28	0,97	1,12	1,18	0,98	1,11	1,16
Liquidez inmediata (Test ácido)	0,95	0,86	0,69	0,81	0,93	0,67	0,70	0,70
Ratio de Tesorería	0,35	0,31	0,43	0,14	0,31	0,45	0,30	0,30
Solvencia	1,52	1,38	1,26	1,28	1,47	1,22	1,39	1,36
Coficiente de endeudamiento	1,93	2,62	3,90	3,57	2,13	4,51	2,59	2,77
Rentabilidad económica y relacionados (porcentajes)								
Rentabilidad económica	1,97	-0,02	0,81	0,62	3,01	1,07	-0,39	0,88
Margen neto de explotación	1,02	-0,01	0,90	0,20	2,26	1,39	-0,32	0,68
Rotación de activos (*)	1,94	1,44	0,89	3,08	1,33	0,77	1,23	1,30
Rentabilidad financiera y relacionados (porcentajes)								
Rent. Financiera después de impuestos	2,22	-3,46	0,65	2,16	5,22	3,16	-1,34	0,45
Efecto endeudamiento	0,95	-3,91	0,13	2,61	3,95	3,07	-0,68	-0,19
Coste bruto de la deuda	1,45	2,18	2,24	0,98	1,98	1,55	1,28	1,98
Eficiencia y productividad (porcentajes)								
Consumos explotación / Ing. actividad	84,86	87,72	87,61	94,18	78,30	90,28	91,24	87,06
Gastos de personal / Ing. de actividad	11,44	11,22	9,44	4,99	17,32	8,52	8,10	9,23
VAB / Gastos de personal (*)	1,31	1,06	1,18	1,12	1,23	0,99	1,00	1,32
Ingresos de actividad / empleado (€)	226.166	215.854	207.241	202.841	83.058	277.282	319.653	306.348
Gastos de personal / empleado (€)	22.305	22.975	23.338	21.500	13.771	20.967	23.299	25.940

(*) Tanto por uno.

Fuente: Central de Balances de Economía Social de Andalucía.

Las ratios económico-financieras permiten obtener una visión de conjunto de la situación de las empresas de Economía Social por provincias. Así, atendiendo a los indicadores de liquidez y solvencia es posible constatar la mejor posición financiera de Almería, Cádiz y Huelva, todas ellas por encima de los registros que alcanza, en promedio, el agregado de la empresa andaluza de Economía Social. Es particularmente reseñable el caso de Almería, cuyos

niveles de liquidez (1,38 en la general y 0,95 en la inmediata y solvencia (1,52) superan la media del conjunto de la empresa de Andalucía. En el extremo opuesto se encuentran las provincias de Córdoba y Jaén, donde los valores de estas ratios son los más bajos tanto en liquidez general (0,97 y 0,98, respectivamente) como en solvencia (1,26 y 1,22), lo que podría representar ciertos riesgos para hacer frente a sus compromisos de pago a corto y medio plazo. En general, las sociedades cooperativas ofrecen una posición financiera mejor que las sociedades laborales en todas las provincias, a tenor de los mayores niveles de liquidez y solvencia que presentan. Las únicas excepciones se observan en las sociedades laborales de Granada, que obtienen valores más elevados de estas ratios que las cooperativas de la provincia, y de Sevilla, con una solvencia superior.

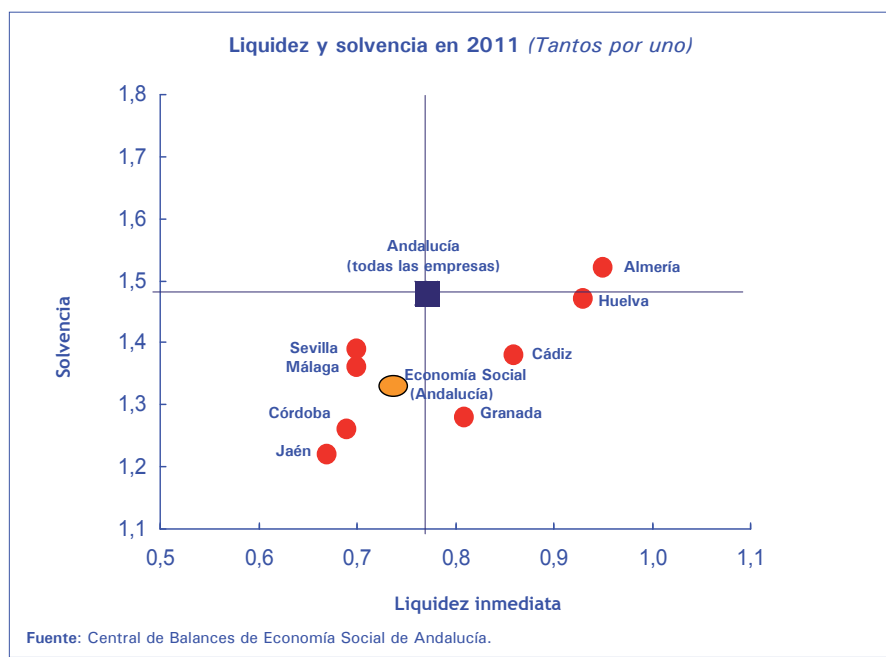

Desde la óptica del endeudamiento también queda de manifiesto la mejor situación financiera de las empresas de Economía Social de Almería, ya que los pasivos de estas entidades representan algo menos del doble de sus recursos propios, como indica un coeficiente de endeudamiento de 1,93 en 2011. En cambio, la dependencia de la financiación ajena es muy superior en las provincias de Jaén (4,51), Córdoba (3,90) y Granada (3,57), que registran valores de esta ratio más altos que el agregado de la Economía Social (3,05). Conviene reseñar que el coeficiente de endeudamiento de las sociedades cooperativas es sensiblemente inferior al de las sociedades laborales, comportamiento que se observa en seis provincias, siendo las únicas excepciones las sociedades cooperativas de Jaén y Granada cuyo ratio de

endeudamiento se sitúa en 4,7 y 3,8, respectivamente, frente a valores de 3,2 y 2,3 en las laborales.

En lo que concierne a la posición económica de las empresas de Economía Social, la capacidad de generación de beneficios en las sociedades de cada provincia viene determinada por el comportamiento de la cuenta de explotación antes reseñado. De este modo, la rentabilidad económica registra niveles muy reducidos en 2011, ya que sólo supera el 1% en Huelva (3,0%), Almería (2,0%) y Jaén (1,1%), obteniendo un rendimiento nulo en Cádiz y negativo en Málaga (-0,4%). Es preciso reseñar que los reducidos márgenes de explotación que se observan en las empresas de Economía Social de las distintas provincias representa una rémora para obtener rentabilidades más elevadas, destacando como valores más relevantes los registrados en Huelva (2,3%) y Jaén (1,4%), ya que el otro componente de la rentabilidad económica, la rotación del activo, ha mantenido un comportamiento estable en 2011.

La comparativa con el agregado de la empresa andaluza corrobora la debilidad de las sociedades de Economía Social en el plano económico, ya que sólo Almería, Córdoba y Huelva generan una rentabilidad económica superior a la de sus homólogas en el conjunto de Andalucía. Por tipo de empresa, las sociedades cooperativas presentan un comportamiento más favorable, ya que sólo en Málaga se registra una rentabilidad económica negativa (-0,4%), mientras que entre las sociedades laborales son cinco las provincias que obtienen rendimientos negativos.

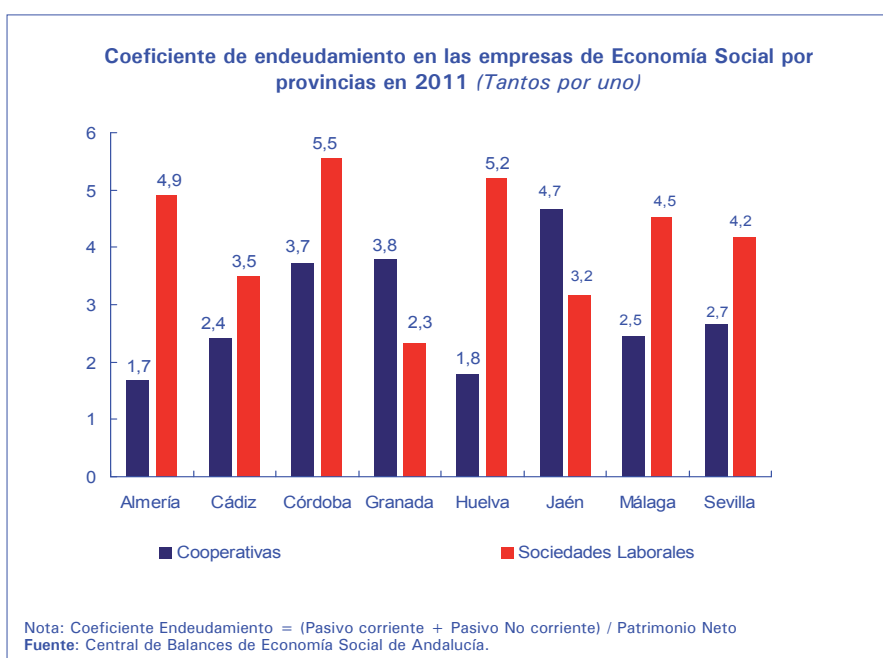

En cuanto a la rentabilidad financiera, las empresas de Economía Social que mejor remuneran a sus inversores son las radicadas en Huelva (5,2%), Jaén (3,2%), Granada y Almería (2,2% en cada caso), registrándose valores inferiores en las demás provincias, e incluso negativos en Cádiz (-3,5%) y Málaga (-1,3%). Por tanto, el rendimiento obtenido de la actividad empresarial es, en general, muy discreto, como consecuencia principalmente de los discretos niveles de rentabilidad económica a lo que hay que añadir, en algunas provincias como Cádiz, Málaga y Sevilla, un efecto endeudamiento negativo. No obstante, resulta especialmente reseñable el hecho de que, en el ámbito de la Economía Social, seis provincias obtienen una rentabilidad financiera superior a la que corresponde a estas mismas demarcaciones en el conjunto del tejido empresarial.

También en el plano financiero se constata un mejor comportamiento de las sociedades cooperativas que, en general, ofrecen rendimientos positivos en 2011, con la salvedad de las empresas de Cádiz (-1,8%) y Málaga (-0,9%), mientras que en las sociedades laborales la única provincia que registra cifras positivas es Granada (4,6%). Estas diferencias están relacionadas con el impacto negativo que ejerce el efecto endeudamiento sobre las sociedades laborales, que, además presentan una estructura financiera más endeudada que las sociedades cooperativas.

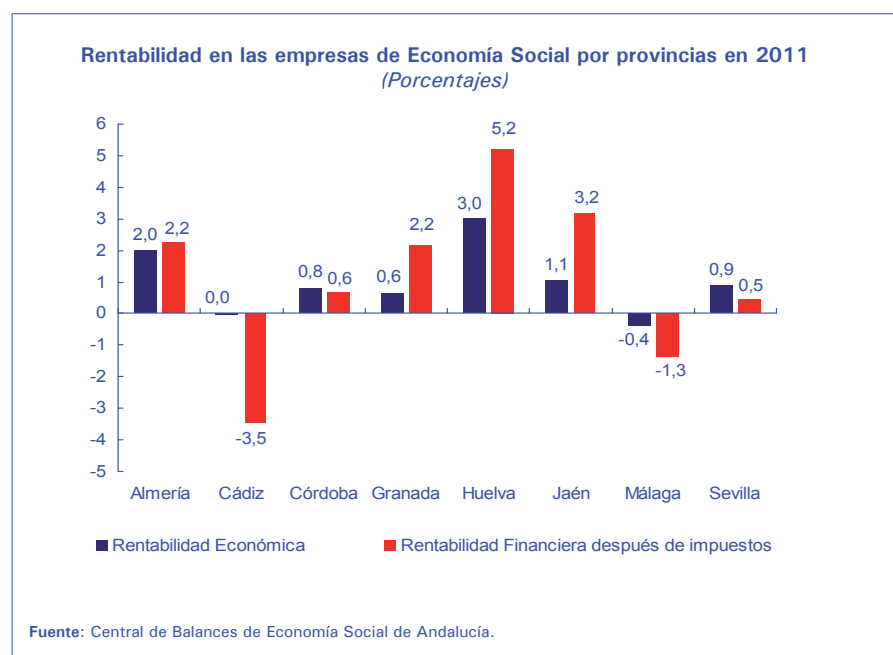

Por otra parte, la productividad de las empresas de Economía Social presenta algunos matices al abordar el análisis territorial. Así, considerando la ratio

VAB/Gastos de Personal, las empresas más productivas son las radicadas en Sevilla (1,32) y Almería (1,31), y junto a Huelva (1,23) son las únicas que superan la media de la empresa andaluza de Economía Social. Por el contrario, los valores más reducidos se observan en Jaén (0,99). Desde la perspectiva de los ingresos de actividad por empleado, las empresas de Málaga obtienen una mayor productividad (319,7 miles de euros), seguida de Sevilla (306,3 miles de euros) y Jaén (277,3 miles de euros), frente a los niveles reducidos que presentan las sociedades de Economía Social de Huelva (83,1 miles de euros). Al examinar los gastos de personal por empleado puede constatarse una relación directa entre estos y la productividad, ya que su importe medio por provincias está comprendido entre los 13.771 euros de Huelva y los 25.940 euros de Sevilla.

El desglose por forma jurídica revela que las sociedades cooperativas muestran mayores ingresos de actividad por empleado que las sociedades laborales, a lo que ha podido contribuir el mayor tamaño de las primeras en la muestra de empresas de Economía Social. Las diferencias más acusadas se observan en Málaga (522,3 miles euros de media en las cooperativas frente a 65,0 miles de euros en las laborales) y Sevilla (420,5 miles de euros frente a 76,1 miles de euros, respectivamente). Respecto a los gastos de personal por empleado, estos son mayores en las sociedades laborales, con la excepción de Almería, Málaga y Sevilla donde las sociedades cooperativas afrontan, de media, un coste de personal más elevado.

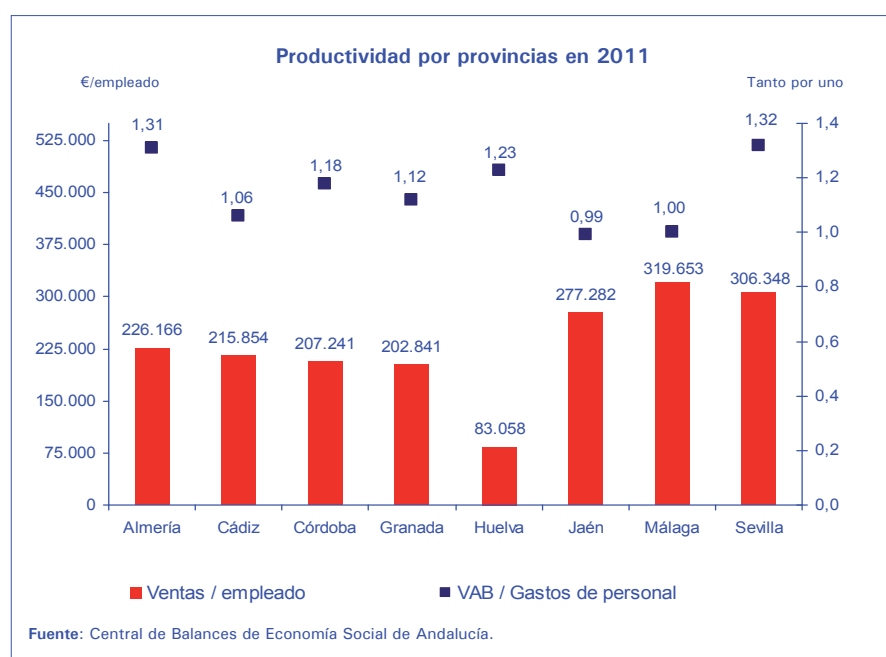

PRINCIPALES RATIOS ECONÓMICO FINANCIEROS EN LAS EMPRESAS DE ECONOMÍA SOCIAL, 2011

Sociedades Cooperativas

	Almería	Cádiz	Córdoba	Granada	Huelva	Jaén	Málaga	Sevilla
Ratios financieros (*)								
Liquidez general	1,03	0,93	0,71	0,81	0,98	0,67	0,71	0,70
Solvencia	1,59	1,42	1,27	1,26	1,56	1,21	1,41	1,38
Coefficiente de endeudamiento	1,68	2,40	3,74	3,78	1,79	4,65	2,45	2,66
Rentabilidad económica y relacionados (porcentajes)								
Rentabilidad económica	2,47	0,34	0,82	0,61	3,34	1,17	-0,41	1,14
Margen neto de explotación	1,13	0,21	0,93	0,18	2,35	1,53	-0,33	0,85
Rotación de activos (*)	2,18	1,64	0,88	3,34	1,42	0,76	1,26	1,34
Rentabilidad financiera y relacionados (porcentajes)								
Rent. Financiera después de impuestos	3,24	-1,77	1,41	1,72	6,23	4,13	-0,91	1,64
Efecto endeudamiento	1,62	-2,12	0,87	1,83	4,68	4,07	-0,18	0,78
Coste bruto de la deuda	1,45	2,13	2,23	0,88	1,80	1,52	1,24	2,00
Eficiencia y productividad (porcentajes)								
VAB / Gastos de personal (*)	1,36	1,11	1,23	1,13	1,28	0,97	1,00	1,41
Ingresos de actividad / empleado (€)	276.963	370.184	365.307	292.741	85.248	380.527	522.316	420.478
Gastos de personal / empleado (€)	22.641	22.718	21.871	20.133	11.131	19.938	25.928	27.611

Sociedades Laborales

	Almería	Cádiz	Córdoba	Granada	Huelva	Jaén	Málaga	Sevilla
Ratios financieros (*)								
Liquidez general	0,55	0,65	0,56	0,84	0,75	0,58	0,62	0,64
Solvencia	1,20	1,29	1,18	1,43	1,19	1,32	1,22	1,24
Coefficiente de endeudamiento	4,91	3,50	5,54	2,33	5,21	3,16	4,51	4,18
Rentabilidad económica y relacionados (porcentajes)								
Rentabilidad económica	-0,80	-1,05	0,72	0,70	1,68	-0,16	-0,23	-1,42
Margen neto de explotación	-1,36	-1,21	0,71	0,74	1,74	-0,18	-0,23	-1,50
Rotación de activos (*)	0,59	0,87	1,02	0,94	0,96	0,90	0,99	0,95
Rentabilidad financiera y relacionados (porcentajes)								
Rent. Financiera después de impuestos	-10,21	-10,00	-7,14	4,63	-3,94	-6,05	-7,08	-14,77
Efecto endeudamiento	-10,51	-11,20	-7,50	6,93	-4,27	-6,10	-7,26	-13,64
Coste bruto de la deuda	1,46	2,32	2,33	1,87	2,57	1,94	1,56	1,83
Eficiencia y productividad (porcentajes)								
VAB / Gastos de personal (*)	1,00	1,01	1,08	1,09	1,1	1,07	0,99	1,02
Ingresos de actividad / empleado (€)	63.665	70.138	94.011	76.476	73.976	80.044	64.957	76.146
Gastos de personal / empleado (€)	21.229	23.217	24.389	23.423	24.720	22.932	19.996	22.570

(*) Tanto por uno.

Fuente: Central de Balances de Economía Social de Andalucía.

esa



Anexo: *Informes económico-financieros*



Andalucía

Análisis Económico-Financiero de la empresa

Andalucía (Economía Social)

Características de la muestra	2009	2010	2011
Empresas analizadas	4.057	4.610	4.044
Ingresos de actividad (*)	1.874.427	2.225.409	2.316.022
Fondos propios (*)	292.424	383.281	366.942
Inversión intangible (*)	73	-164	164
Inversión material (*)	3.300	3.055	20.565
Empresas con datos de empleo	3.354	2.738	2.827
Empleo medio	10,3	9,8	9,5

Distribución de la muestra por tamaños 2011	Número	Porcentaje	Ingresos de actividad (*)	Fondos Propios(*)
Micro	3.491	86,33	293.853	82.936
Pequeñas	396	9,79	3.494.579	850.309
Medianas	127	3,14	13.480.668	2.957.636
Grandes	30	0,74	174.808.482	16.068.055
Total	4.044	100,00	2.031.669	366.942

Distribución de la muestra por sectores 2011	Número	Porcentaje	Ingresos de actividad (*)	Fondos Propios(*)
Agricultura	320	7,91	2.748.195	788.180
Industria	1.016	25,12	2.717.038	591.676
Construcción	567	14,02	434.973	145.457
Comercio	891	22,03	5.549.669	434.721
Servicios	1.250	30,91	427.741	128.593
Total	4.044	100,00	2.031.669	366.942

(*) Valores medios en euros

Andalucía (Economía Social) Análisis de Actividad

Nº de empresas	4.057	4.610	4.044	3.835	
Evolución y estructura de la cuenta de explotación (valores medios en euros)	2009	2010	2011	Estructura %	Variación 11/10
1. Importe neto de la cifra de negocio	1.822.216	2.165.416	2.252.757	100,00	-0,04
2. Variación de existencias de productos terminados y en curso	-5.001	24.450	14.552	0,65	-52,41
3. Trabajos realizados por la empresa para su activo	-2.860	-3.625	-7.370	-0,33	-73,74
4. Aprovisionamientos (-)	-1.535.468	-1.845.534	-1.907.813	84,69	-1,33
5. Otros ingresos de explotación	39.877	46.291	49.202	2,18	2,69
6. Gastos de personal (-)	-175.027	-197.826	-208.419	9,25	3,29
7. Otros gastos de explotación (-)	-110.243	-141.166	-147.274	6,54	2,76
8. Amortización del inmovilizado (-)	-31.044	-38.556	-39.121	1,74	-0,46
9-12. Otros resultados de explotación	7.833	8.873	8.385	0,37	-4,40
13. Resultados excepcionales	206	418	606	0,03	-5,74
A) RESULTADO DE EXPLOTACIÓN (1 + .. + 13)	10.488	18.740	15.504	0,69	-17,90
14. Ingresos financieros	12.334	13.702	14.063	0,62	10,13
15. Gastos financieros (-)	-21.330	-21.925	-21.919	0,97	2,68
16-19. Otros resultados financieros	-220	-237	-359	-0,02	-43,12
B) RESULTADO FINANCIERO (14 + .. + 19)	-9.216	-8.459	-8.215	-0,36	7,70
C) RESULTADO ANTES DE IMPUESTOS (A + B)	1.272	10.281	7.289	0,32	-25,68
19. Impuestos sobre beneficios (-)	-822	-1.887	-1.573	0,07	-0,91
D) RESULTADO DEL EJERCICIO (C + 19) (*)	-25	7.168	4.893	0,22	-30,76

(*) Incluye el resultado de operaciones interrumpidas en las empresas que presentan el modelo Normal de PyG, lo que puede ocasionar diferencias de cálculo en el resultado del ejercicio.

DISTRIBUCIÓN DE GASTOS

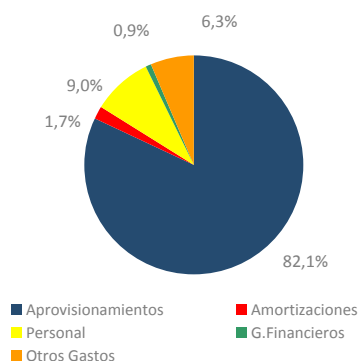

DINÁMICA DE LA ACTIVIDAD
(Tasas de variación interanual en porcentajes)

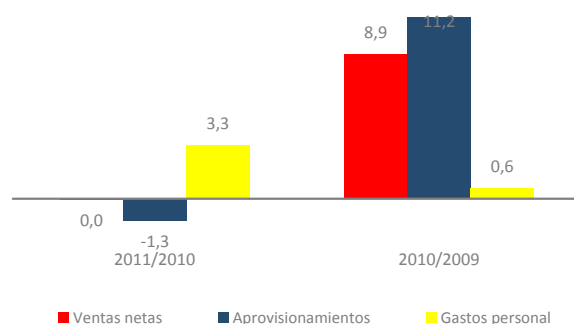

DINÁMICA DE LOS RESULTADOS
(Tasas de variación interanual en porcentajes)



GENERACIÓN DE VALOR Y RECURSOS
(Tasas de variación interanual en porcentajes)

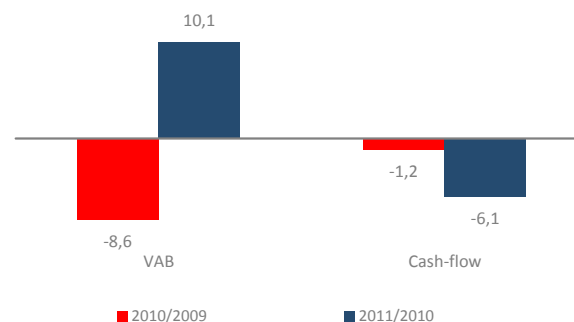

Andalucía (Economía Social)

Análisis Patrimonial

Nº de empresas	4.057	4.610	4.044	3.835
----------------	-------	-------	-------	-------

Evolución y estructura patrimonial (valores medios en euros)	2009	2010	2011	Estructura %	Variación 11/10
A) ACTIVO NO CORRIENTE	485.232	636.762	665.053	39,34	5,71
I. Inmovilizado intangible	6.568	8.105	9.379	0,55	1,76
II. Inmovilizado material	392.704	498.614	532.578	31,50	4,02
III. Inversiones inmobiliarias	7.869	8.620	8.877	0,53	2,52
IV-VI. Otros activos no corrientes	78.092	121.423	114.201	6,75	14,90
VII. Deudores comerciales no corrientes	0	0	18	0,00	--
B) ACTIVO CORRIENTE	757.323	960.921	1.025.612	60,66	6,16
I. Activos no corrientes mantenidos para la venta	599	935	544	0,03	-6,64
II. Existencias	231.223	282.693	334.177	19,77	14,52
III. Deudores comerciales y otras cuentas a cobrar	288.718	341.409	371.336	21,96	6,40
IV-VI Otros activos corrientes	131.063	207.252	193.928	11,47	-2,17
VII. Efectivo y otros activos líquidos equivalentes	105.721	128.632	125.628	7,43	-0,19
TOTAL ACTIVO (A + B)	1.242.555	1.597.683	1.690.665	100,00	5,99
A) PATRIMONIO NETO(*)	327.682	429.811	417.445	24,69	-5,00
A-1) Fondos propios	292.424	383.281	366.942	21,70	-6,15
I. Capital	165.724	217.626	195.301	11,55	-11,80
Otros fondos (II-IX, A-2, A-3)	161.958	212.186	222.144	13,14	1,90
B) PASIVO NO CORRIENTE	240.717	283.231	339.727	20,09	18,97
I. Provisiones a largo plazo	6.686	10.706	10.907	0,65	5,19
II. Deudas a largo plazo	203.019	232.404	272.265	16,10	18,25
1. Deudas con entidades de crédito	140.601	173.948	184.716	10,93	7,43
2-3. Otras deudas a largo plazo	0	58.456	87.550	5,18	49,03
III. Deudas con empresas del grupo y asociadas a largo plazo	25.176	32.742	47.178	2,79	27,49
VI. Acreedores comerciales no corrientes	56	5	109	0,01	1.815,07
IV,V y VII. Otros pasivos a largo plazo	5.780	7.374	9.267	0,55	14,96
C) PASIVO CORRIENTE	674.156	884.641	933.493	55,21	7,27
I. Pasivos vinculados con activos no corrientes mantenidos para la venta	2.151	346	588	0,03	48,89
II. Provisiones a corto plazo	1.826	2.922	2.852	0,17	-2,89
III. Deudas a corto plazo	203.039	231.518	251.337	14,87	13,97
1. Deudas con entidades de crédito	75.334	111.784	119.543	7,07	3,57
2-3. Otras deudas a corto plazo	0	119.735	132.033	7,81	24,36
IV. Deudas con empresas del grupo y asociadas a corto plazo	157.616	288.845	271.498	16,06	-1,27
V. Acreedores comerciales y otras cuentas a pagar	308.165	358.363	403.354	23,86	9,44
VI-VII. Otros pasivos a corto plazo	1.358	2.647	3.864	0,23	34,62
TOTAL PATRIMONIO NETO Y PASIVO (A + B + C)	1.242.555	1.597.683	1.690.665	100,00	5,99

DISTRIBUCIÓN DEL ACTIVO CORRIENTE

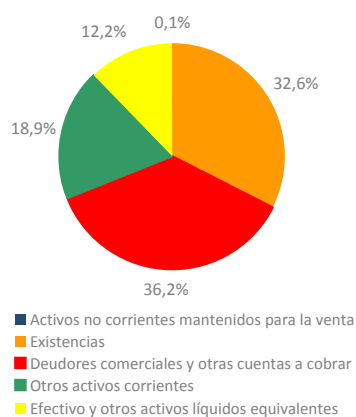
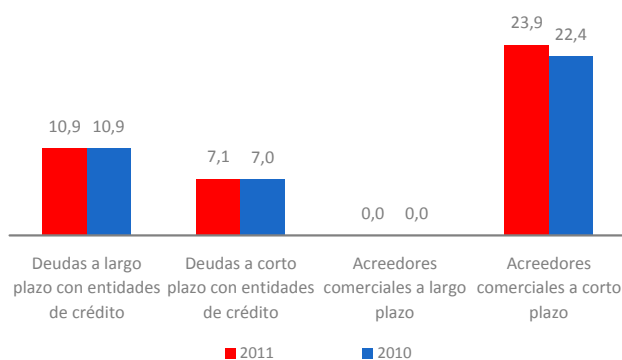
PESO DEL ENDEUDAMIENTO
(Porcentajes)

Andalucía (Economía Social) Diagnóstico Financiero

Nº de empresas	4.057	4.610	4.044
Ratios Financieros	2009	2010	2011
Liquidez general	1,12	1,09	1,10
Liquidez inmediata (Test ácido)	0,78	0,77	0,74
Ratio de Tesorería	0,35	0,38	0,34
Solvencia	1,36	1,37	1,33
Coefficiente de endeudamiento	2,79	2,72	3,05
Autonomía financiera	0,36	0,37	0,33
Fondo de maniobra / Activo corriente (porcentajes)	10,98	7,94	8,98
Período medio cobros (días)	56,59	56,34	58,88
Período medio pagos (días)	68,35	65,84	71,64
Período medio almacén (días)	55,28	58,42	64,34
Autofinanciación del inmovilizado	0,82	0,85	0,77
Ratios de Actividad y Eficiencia (porcentajes)			
Consumos explotación / Ingresos de actividad	87,80	89,27	88,73
Gastos de personal / Ingresos de actividad	9,34	8,89	9,00
EBITDA / Ingresos de actividad	0,56	0,84	0,67
Resultado ejercicio / Ingresos de actividad	0,00	0,32	0,21
Rentabilidad económica	0,84	1,17	0,92
Margen neto de explotación	0,56	0,84	0,67
Rotación de activos (tanto por uno)	1,51	1,39	1,37
Rotación del circulante (tanto por uno)	2,48	2,32	2,26
Rentabilidad financiera después de impuestos	-0,01	1,67	1,17
Efecto endeudamiento	-0,46	1,22	0,83
Coste bruto de la deuda	2,33	1,88	1,72
Productividad y Empleo (€/ empleado)			
Ingresos de actividad / empleado	212.924	225.642	219.496
VAB / Gastos de personal (tanto por uno)	1,24	1,14	1,18
Ingresos de actividad / Gastos personal (tanto por uno)	10,71	11,25	11,11
Gastos de personal / empleado	19.510	20.096	21.072
Beneficios / Empleado	0	537	391
Activos por empleado	134.250	147.909	168.776

RATIOS FINANCIEROS

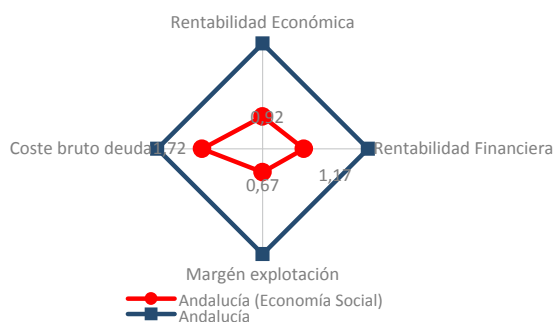

RATIOS DE EFICIENCIA

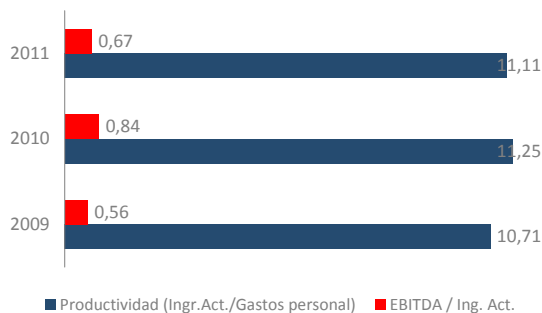

RATIOS DE SOLVENCIA Y LIQUIDEZ (Porcentajes)

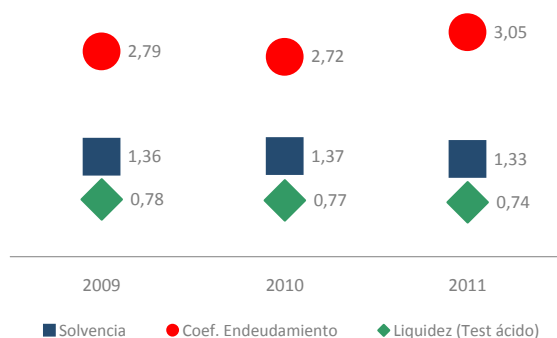

RATIOS DE PRODUCTIVIDAD (euros/empleado)

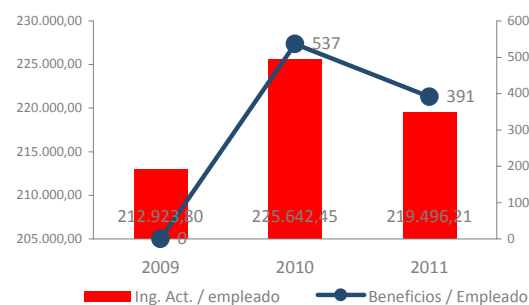

Análisis Económico-Financiero de la empresa

Andalucía (Cooperativas)

Características de la muestra	2009	2010	2011
Empresas analizadas	2.073	2.574	2.029
Ingresos de actividad (*)	3.323.999	3.696.723	4.251.024
Fondos propios (*)	510.999	630.304	657.403
Inversión intangible (*)	-50	-277	224
Inversión material (*)	8.291	5.094	41.860
Empresas con datos de empleo	1.595	924	1.082
Empleo medio	15,8	18,5	16,2

Distribución de la muestra por tamaños 2011	Número	Porcentaje	Ingresos de actividad (*)	Fondos Propios(*)
Micro	1.556	76,69	333.091	121.162
Pequeñas	316	15,57	3.641.575	910.382
Medianas	127	6,26	13.480.668	2.957.636
Grandes	30	1,48	174.808.482	16.068.055
Total	2.029	100,00	3.350.943	657.403

Distribución de la muestra por sectores 2011	Número	Porcentaje	Ingresos de actividad (*)	Fondos Propios(*)
Agricultura	296	14,59	2.917.303	836.763
Industria	562	27,70	4.587.320	980.552
Construcción	195	9,61	739.146	329.919
Comercio	316	15,57	14.785.171	1.116.402
Servicios	660	32,53	556.794	178.790
Total	2.029	100,00	3.350.943	657.403

(*) Valores medios en euros

Andalucía (Cooperativas)

Análisis de Actividad

Nº de empresas		2.073	2.574	2.029	1.885	
Evolución y estructura de la cuenta de explotación					Estructura	Variación
(valores medios en euros)		2009	2010	2011	%	11/10
1. Importe neto de la cifra de negocios		2.792.195	3.238.589	4.118.805	100,00	11,82
2. Variación de existencias de productos terminados y en curso de fabricación.		-11.723	40.846	25.846	0,63	-54,94
3. Trabajos realizados por la cooperativa para su activo		-5.899	-6.902	-15.275	-0,37	-69,68
4. Aprovisionamientos (-)		-2.293.985	-2.277.879	-2.981.220	72,38	13,09
5. Otros ingresos de explotación		508.171	433.981	104.674	2,54	-80,67
a) Ingresos por operaciones con socios		434.727	355.898	13.023	0,32	-96,99
b) Otros Ingresos		73.444	78.082	91.651	2,23	2,85
6. Gastos de personal (-)		-240.709	-268.957	-305.734	7,42	4,91
7. Adquisiciones a los socios (-)		-528.232	-873.733	-625.811	15,19	-39,35
8. Otros gastos de explotacion (-)		-166.726	-210.230	-239.372	5,81	3,58
9. Amortización del inmovilizado (-)		-48.476	-59.713	-66.478	1,61	0,55
10-12. Otros resultados de explotación		13.649	14.896	15.958	0,39	-1,37
A) RESULTADO DE EXPLOTACIÓN (1 + 2 + 3 + 4 + 5 + 6 + 7 + 8 + 9 + 10 + 11 + 12)		18.264	30.896	31.392	0,76	-7,92
13. Ingresos financieros		23.633	24.154	27.545	0,67	10,40
a) De socios		354	2.878	3.925	0,10	51,77
b) Otros		23.279	21.276	23.620	0,57	5,57
14. Gastos financieros (-)		-34.360	-34.368	-37.263	0,90	2,88
15-17. Otros resultados financieros		-369	-383	-1.721	-0,04	-281,66
B) RESULTADO FINANCIERO (13+14+15+16+17)		-11.096	-10.597	-11.439	-0,28	2,41
C) RESULTADO ANTES DE IMPUESTOS (A+B)		7.168	20.298	19.954	0,48	-10,50
18. Impuestos sobre beneficios (-)		-1.248	-2.822	-3.057	0,07	16,66
D) RESULTADO DEL EJERCICIO (C + 18) (*)		6.454	17.472	16.897	0,41	-14,01
19. Ingresos imputables al fondo de educación, formación y promoción.		136	-91	113	0,00	198,55
20. Dotación al fondo de educación, formación y promoción. (-)		-1.424	-1.497	-1.308	0,03	-15,35
21. Intereses de las aportaciones al capital social y otros fondos. (-)		-175	-603	-447	0,01	-25,30
E) EXCEDENTE DE LA COOPERATIVA (D+19+20+21)		4.990	15.281	15.256	0,37	-12,33

(*) Incluye el resultado de operaciones interrumpidas en las empresas que presentan el modelo Normal de PyG

DISTRIBUCIÓN DE GASTOS

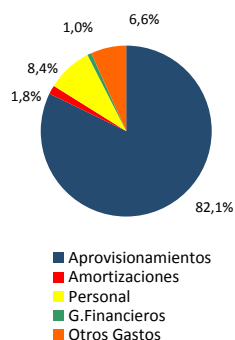

DINÁMICA DE LA ACTIVIDAD (Tasas de variación interanual en porcentajes)

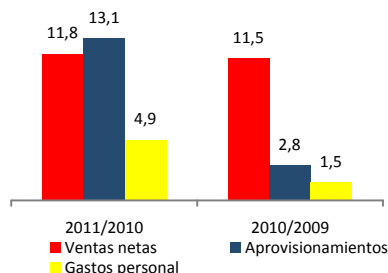

DINÁMICA DE LOS RESULTADOS (Tasas de variación interanual en porcentajes)

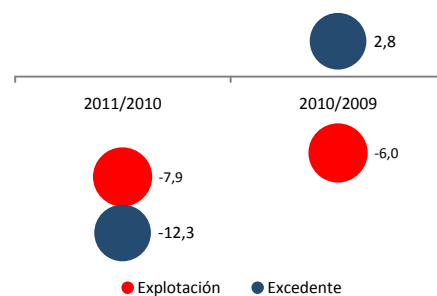

GENERACIÓN DE VALOR Y RECURSOS (Tasas de variación interanual en porcentajes)

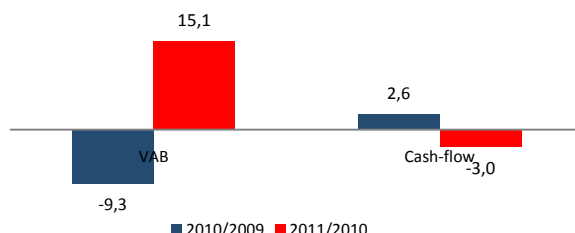

Andalucía (Cooperativas)

Análisis Patrimonial

Nº de empresas	2.073	2.574	2.029	1.885	
Evolución y estructura patrimonial (valores medios en euros)	2009	2010	2011	Estructura %	Variación 11/10
A) ACTIVO NO CORRIENTE	778.823	997.436	1.139.604	38,37	6,46
I. Inmovilizado intangible	10.619	12.476	15.841	0,53	1,37
II. Inmovilizado material	617.938	766.493	900.282	30,32	4,80
III. Inversiones inmobiliarias	8.738	11.019	10.990	0,37	1,33
IV-VI. Otros activos no corrientes	141.529	207.447	212.490	7,16	14,81
B) ACTIVO CORRIENTE	1.285.045	1.559.883	1.830.095	61,63	6,60
I. Activos no corrientes mantenidos para la venta	1.172	1.675	1.084	0,04	-6,73
II. Existencias	383.891	446.697	583.946	19,66	15,53
III. Deudores comerciales y otras cuentas a cobrar	481.710	545.505	654.589	22,04	7,39
1 y 4. Clientes por ventas y prestaciones de servicios.	381.644	102.520	132.184	4,45	14,83
2 y 3. Socios deudores.	100.066	442.985	522.405	17,59	-39,37
IV-VI. Otros activos corrientes	243.015	360.023	368.743	12,42	-2,58
VII. Efectivo y otros activos líquidos equivalentes	175.258	205.983	221.734	7,47	0,41
TOTAL ACTIVO (A + B)	2.063.868	2.557.319	2.969.698	100,00	6,54
A) PATRIMONIO NETO	573.150	709.095	753.048	25,36	-5,08
A-1) Fondos propios	510.999	630.304	657.403	22,14	-6,39
I. Capital	286.289	355.567	342.667	11,54	-13,52
II. Reservas	221.465	267.707	300.162	10,11	2,30
1. Fondo de reserva obligatorio	80.984	131.856	165.328	5,57	6,71
2. Fondo de reembolso o actualización	2.538	6.646	9.585	0,32	31,37
3. Otras reservas	137.943	129.205	125.249	4,22	4,44
III-VIII. Otros fondos propios.	3.245	7.030	14.574	0,49	9,64
A-2)-A-3) Otro patrimonio neto	62.151	78.792	95.645	3,22	5,21
B) PASIVO NO CORRIENTE	360.081	415.786	562.948	18,96	23,86
I. Fondo de educación, formación y promoción a largo plazo	8.648	12.227	13.304	0,45	7,78
III. Provisiones a largo plazo	4.172	6.899	8.364	0,28	1,31
IV. Deudas a largo plazo	288.241	322.399	356.730	12,01	3,83
1. Deudas con entidades de crédito.	186.611	238.526	276.524	9,31	10,11
2-4. Otras deudas a largo plazo	101.630	83.873	80.206	2,70	-12,72
V. Deudas a largo plazo con empresas del grupo, asociadas y socios.	47.868	57.455	92.414	3,11	28,08
II,VI-VII. Otros pasivos a largo plazo	11.152	16.806	92.135	3,10	371,47
C) PASIVO CORRIENTE	1.130.637	1.432.438	1.653.703	55,69	7,48
I. Fondo de educación, formación y promoción a corto plazo	959	1.189	1.228	0,04	16,89
III. Pasivos vinculados con activos no corrientes mantenido	3.835	89	518	0,02	358,07
IV. Provisiones a corto plazo	2.183	3.724	3.841	0,13	-11,56
V. Deudas a corto plazo	330.717	361.724	427.340	14,39	15,17
1. Deudas con entidades de crédito.	126.177	187.505	219.801	7,40	3,77
2-4. Otras deudas a corto plazo	204.539	174.219	207.539	6,99	29,06
VI. Deudas a corto plazo con empresas del grupo, asociadas y socios.	306.363	516.420	539.986	18,18	-1,27
VII. Acreedores comerciales y otras cuentas a pagar	483.455	541.584	670.208	22,57	10,28
II y VIII. Otros pasivos a corto plazo	3.125	7.708	10.581	0,36	35,40
TOTAL PATRIMONIO NETO Y PASIVO (A + B + C)	2.063.868	2.557.319	2.969.698	100,00	6,54

DISTRIBUCIÓN DEL ACTIVO CORRIENTE

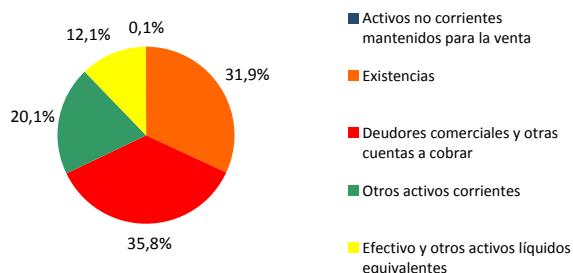

PESO DEL ENDEUDAMIENTO

(Porcentajes)

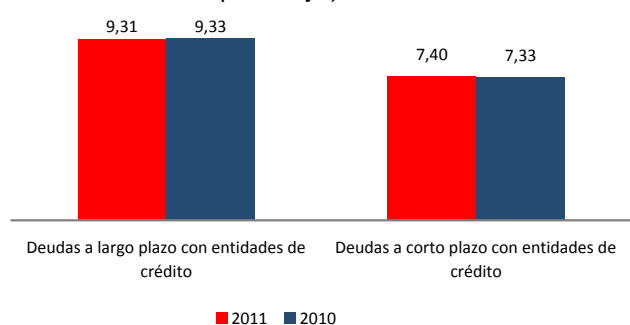

Andalucía (Cooperativas)

Diagnóstico Financiero

Nº de empresas	2.073	2.574	2.029
RATIOS FINANCIEROS			
	2009	2010	2011
Liquidez general	1,14	1,09	1,11
Liquidez inmediata (Test ácido)	0,80	0,78	0,75
Ratio de Tesorería	0,37	0,40	0,36
Solvencia	1,38	1,38	1,34
Coeficiente de endeudamiento	2,60	2,61	2,94
Autonomía financiera	0,38	0,38	0,34
Fondo de maniobra / Activo corriente (porcentajes)	13,66	8,90	10,67
Período medio cobros (días)	53,27	54,22	56,57
Período medio pagos (días)	59,04	58,80	63,60
Período medio almacén (días)	50,50	54,09	59,37
Autofinanciación del inmovilizado	0,91	0,91	0,82
RATIOS DE ACTIVIDAD Y EFICIENCIA (porcentajes)			
Consumos explotación / Ingresos de actividad	89,92	90,94	90,48
Gastos de personal / Ingresos de actividad	7,24	7,28	7,19
EBITDA / Ingresos de actividad	0,55	0,84	0,74
Excedente cooperativa / Ingreso actividad	0,15	0,41	0,36
Rentabilidad económica	0,88	1,21	1,06
Margen neto de explotación	0,55	0,84	0,74
Rotación de activos (tanto por uno)	1,61	1,45	1,43
Rotación del circulante (tanto por uno)	2,59	2,37	2,32
Rentabilidad financiera después de impuestos	0,87	2,15	2,03
Efecto endeudamiento	0,37	1,65	1,59
Coste bruto de la deuda	2,30	1,86	1,68
PRODUCTIVIDAD Y EMPLEO (€/ empleado)			
Ingresos de actividad / empleado	266.134	314.195	295.356
VAB / Gastos de personal (tanto por uno)	1,29	1,16	1,23
Ingresos de actividad / Gastos personal (tanto por uno)	13,81	13,74	13,90
Gastos de personal / empleado	18.943	19.461	20.136
Beneficios / Empleado	359	1.141	1.125
Activos por empleado	156.956	191.186	215.554

RATIOS FINANCIEROS

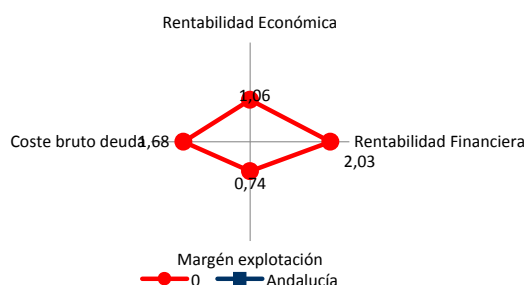

RATIOS DE EFICIENCIA

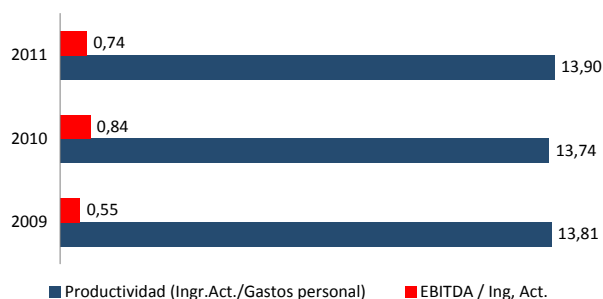

RATIOS DE SOLVENCIA Y LIQUIDEZ (Porcentajes)

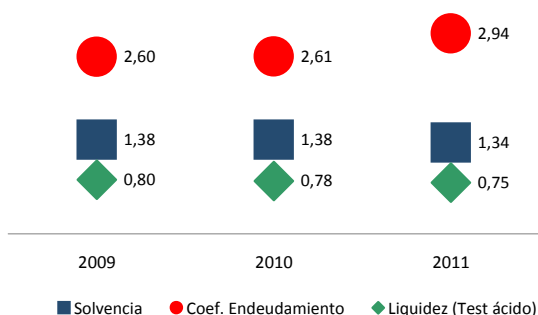

RATIOS DE PRODUCTIVIDAD (euros/empleado)

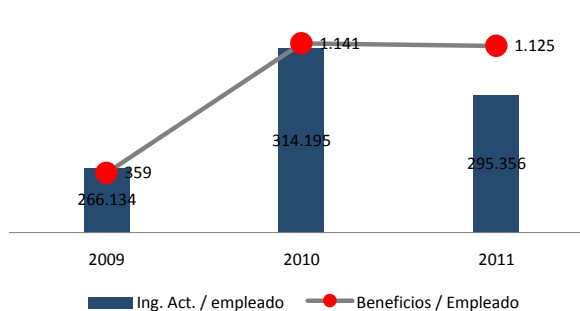

Análisis Económico-Financiero de la empresa

Andalucía (Sociedades Laborales)

Características de la muestra	2009	2010	2011
Empresas analizadas	1.984	2.036	2.015
Ingresos de actividad (*)	359.829	365.309	367.577
Fondos propios (*)	64.044	70.984	74.462
Inversión intangible (*)	196	-32	106
Inversión material (*)	-1.638	681	-21
Empresas con datos de empleo	1.759	1.814	1.745
Empleo medio	5,4	5,4	5,3

Distribución de la muestra por tamaños 2011	Número	Porcentaje	Ingresos de actividad (*)	Fondos Propios(*)
Micro	1.935	96,03	262.300	52.196
Pequeñas	80	3,97	2.913.948	613.020
Medianas	0	—	0	0
Grandes	0	—	0	0
Total	2.015	100,00	363.785	74.462

Distribución de la muestra por sectores 2011	Número	Porcentaje	Ingresos de actividad (*)	Fondos Propios(*)
Agricultura	24	1,19	662.533	188.996
Industria	454	22,53	401.843	110.290
Construcción	372	18,46	275.527	48.764
Comercio	575	28,54	474.159	60.093
Servicios	590	29,28	283.377	72.441
Total	2.015	100,00	363.785	74.462

(*) Valores medios en euros

Andalucía (Sociedades Laborales) Análisis de Actividad

Nº de empresas	1.984	2.036	2.015	1.950	
Evolución y estructura de la cuenta de explotación (valores medios en euros)	2009	2010	2011	Estructura %	Variación 11/10
1. Importe neto de la cifra de negocio	354.497	358.721	360.631	100,00	-1,70
2. Variación de existencias de productos terminados y en curso	2.022	3.721	3.179	0,88	-12,19
3. Trabajos realizados por la empresa para su activo	315	517	589	0,16	3,02
4. Aprovisionamientos (-)	-190.997	-194.334	-196.790	54,57	-0,18
5. Otros ingresos de explotación	4.805	6.100	6.458	1,79	0,30
6. Gastos de personal (-)	-106.398	-107.900	-110.427	30,62	-1,26
7. Otros gastos de explotación (-)	-51.227	-53.852	-54.537	15,12	-0,89
8. Amortización del inmovilizado (-)	-12.830	-11.809	-11.574	3,21	-6,14
9-12. Otros resultados de explotación	1.756	1.259	759	0,21	-42,99
13. Resultados excepcionales	421	948	1.217	0,34	-5,74
A) RESULTADO DE EXPLOTACIÓN (1 + .. + 13)	2.364	3.372	-494	-0,14	-117,02
14. Ingresos financieros	527	488	488	0,14	-3,67
15. Gastos financieros (-)	-7.716	-6.193	-6.469	1,79	1,45
16-19. Otros resultados financieros	-64	-52	1.012	0,28	2.952,43
B) RESULTADO FINANCIERO (14 + .. + 19)	-7.252	-5.756	-4.969	-1,38	18,37
C) RESULTADO ANTES DE IMPUESTOS (A + B)	-4.888	-2.385	-5.463	-1,51	-154,83
19. Impuestos sobre beneficios (-)	-377	-705	-78	0,02	-69,21
D) RESULTADO DEL EJERCICIO (C + 19) (*)	-5.265	-3.090	-5.541	-1,54	-96,52

(*) Incluye el resultado de operaciones interrumpidas en las empresas que presentan el modelo Normal de PyG, lo que puede ocasionar diferencias de cálculo en el resultado del ejercicio.

DISTRIBUCIÓN DE GASTOS

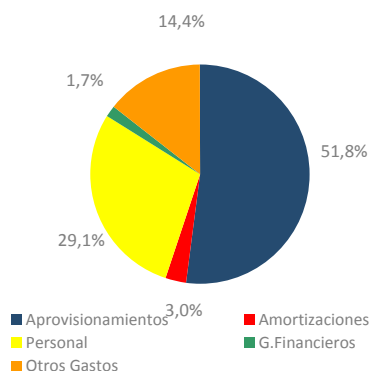

DINÁMICA DE LA ACTIVIDAD
(Tasas de variación interanual en porcentajes)

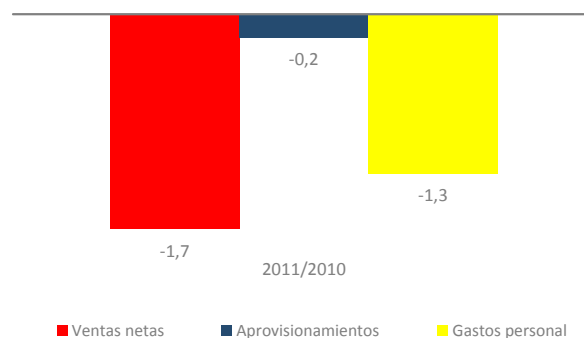

DINÁMICA DE LOS RESULTADOS
(Tasas de variación interanual en porcentajes)

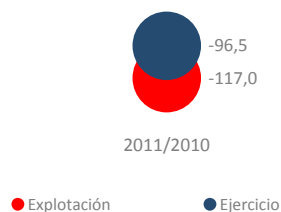

GENERACIÓN DE VALOR Y RECURSOS
(Tasas de variación interanual en porcentajes)

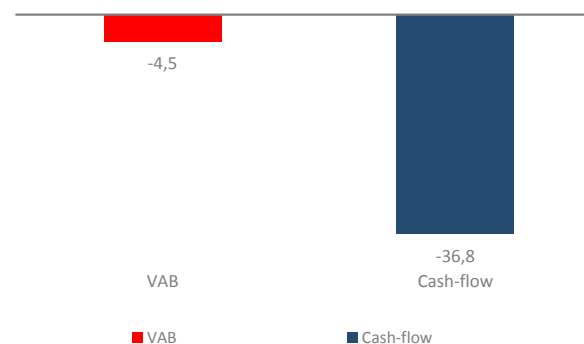

Andalucía (Sociedades Laborales) Análisis Patrimonial

Nº de empresas	1.984	2.036	2.015	1.950
----------------	-------	-------	-------	-------

Evolución y estructura patrimonial (valores medios en euros)	2009	2010	2011	Estructura %	Variación 11/10
A) ACTIVO NO CORRIENTE	178.469	180.783	187.204	46,48	1,24
I. Inmovilizado intangible	2.335	2.578	2.872	0,71	4,13
II. Inmovilizado material	157.365	159.950	162.318	40,30	-0,18
III. Inversiones inmobiliarias	6.961	5.586	6.749	1,68	5,16
IV-VI. Otros activos no corrientes	11.808	12.668	15.229	3,78	16,19
VII. Deudores comerciales no corrientes	0	0	35	0,01	--
B) ACTIVO CORRIENTE	205.928	203.687	215.540	53,52	2,38
I. Activos no corrientes mantenidos para la venta	0	0	1	0,00	--
II. Existencias .	71.707	75.351	82.672	20,53	7,80
III. Deudores comerciales y otras cuentas a cobrar	87.068	83.381	86.116	21,38	-1,19
IV-VI Otros activos corrientes	14.089	14.113	17.898	4,44	9,43
VII. Efectivo y otros activos líquidos equivalentes	33.065	30.842	28.854	7,16	-4,71
TOTAL ACTIVO (A + B)	384.398	384.470	402.745	100,00	1,85
A) PATRIMONIO NETO	71.202	76.728	79.511	19,74	-4,19
A-1) Fondos propios	64.044	70.984	74.462	18,49	-3,66
I. Capital	39.750	43.235	46.912	11,65	3,82
Otros fondos (II-IX, A-2, A-3)	31.452	33.494	32.599	8,09	-15,49
B) PASIVO NO CORRIENTE	115.998	115.649	114.955	28,54	-0,49
I. Provisiones a largo plazo	276	61	70	0,02	19,88
II. Deudas a largo plazo	111.687	112.434	111.331	27,64	-0,63
1. Deudas con entidades de crédito	92.527	92.306	92.270	22,91	0,24
2-3. Otras deudas a largo plazo	0	20.128	19.061	4,73	-4,65
III. Deudas con empresas del grupo y asociadas a largo plazo	1.465	1.500	1.628	0,40	-0,35
VI. Acreedores comerciales no corrientes	115	11	219	0,05	1.815,07
IV,V y VII. Otros pasivos a largo plazo	2.455	1.644	1.707	0,42	-5,07
C) PASIVO CORRIENTE	197.198	192.092	208.279	51,71	5,59
I. Pasivos vinculados con activos no corrientes mantenidos para la venta	392	671	658	0,16	-3,02
II. Provisiones a corto plazo	451	404	619	0,15	37,12
III. Deudas a corto plazo	68.829	62.899	70.884	17,60	5,98
1. Deudas con entidades de crédito	22.210	16.053	18.588	4,62	1,00
2-3. Otras deudas a corto plazo	0	46.846	52.296	12,98	7,65
IV. Deudas con empresas del grupo y asociadas a corto plazo	2.198	1.134	1.145	0,28	0,41
V. Acreedores comerciales y otras cuentas a pagar	125.012	126.728	134.646	33,43	5,30
VI-VII. Otros pasivos a corto plazo	317	256	327	0,08	58,43
TOTAL PATRIMONIO NETO Y PASIVO (A + B + C)	384.398	384.470	402.745	100,00	1,85

DISTRIBUCIÓN DEL ACTIVO CORRIENTE

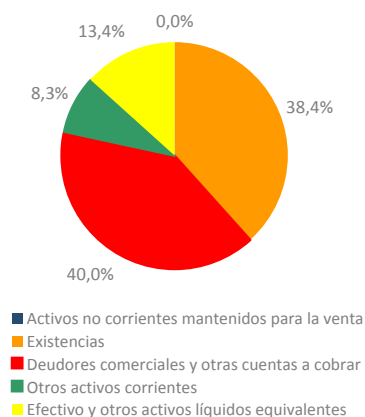

PESO DEL ENDEUDAMIENTO
(Porcentajes)

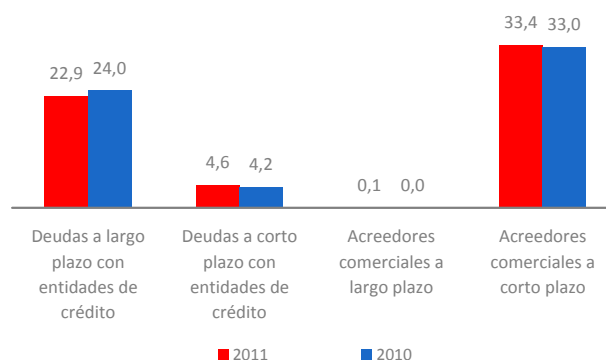

Andalucía (Sociedades Laborales) Diagnóstico Financiero

Nº de empresas	1.984	2.036	2.015
Ratios Financieros	2009	2010	2011
Liquidez general	1,04	1,06	1,03
Liquidez inmediata (Test ácido)	0,68	0,67	0,64
Ratio de Tesorería	0,24	0,23	0,22
Solvencia	1,23	1,25	1,25
Coefficiente de endeudamiento	4,40	4,01	4,07
Autonomía financiera	0,23	0,25	0,25
Fondo de maniobra / Activo corriente (porcentajes)	4,24	5,69	3,37
Período medio cobros (días)	88,45	83,42	85,63
Período medio pagos (días)	188,38	186,38	195,55
Período medio almacén (días)	117,49	145,63	158,61
Autofinanciación del inmovilizado	0,45	0,47	0,48
Ratios de Actividad y Eficiencia (porcentajes)			
Consumos explotación / Ingresos de actividad	67,32	67,94	68,37
Gastos de personal / Ingresos de actividad	29,57	29,54	30,04
EBITDA / Ingresos de actividad	0,66	0,92	-0,13
Resultado ejercicio / Ingresos de actividad	-1,46	-0,85	-1,51
Rentabilidad económica	0,61	0,88	-0,12
Margen neto de explotación	0,66	0,92	-0,13
Rotación de activos (tanto por uno)	0,94	0,95	0,91
Rotación del circulante (tanto por uno)	1,75	1,79	1,71
Rentabilidad financiera después de impuestos	-7,39	-4,03	-6,97
Efecto endeudamiento	-7,48	-3,98	-6,75
Coste bruto de la deuda	2,46	2,01	2,00
Productividad y Empleo (€/ empleado)			
Ingresos de actividad / empleado	71.182	71.618	75.755
VAB / Gastos de personal (tanto por uno)	1,10	1,08	1,05
Ingresos de actividad / Gastos personal (tanto por uno)	3,38	3,39	3,33
Gastos de personal / empleado	21.021	21.201	22.844
Beneficios / Empleado	-956	-514	-999
Activos por empleado	73.764	72.634	80.141

RATIOS FINANCIEROS

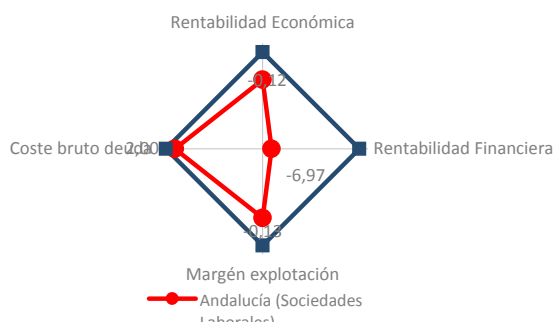

RATIOS DE EFICIENCIA

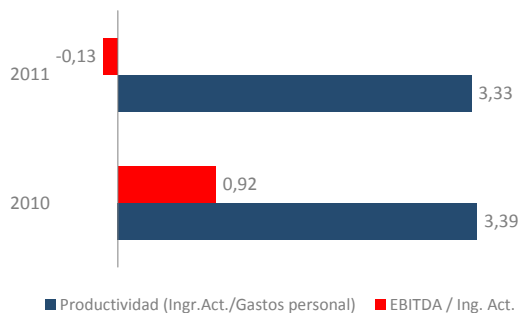

RATIOS DE SOLVENCIA Y LIQUIDEZ (Porcentajes)

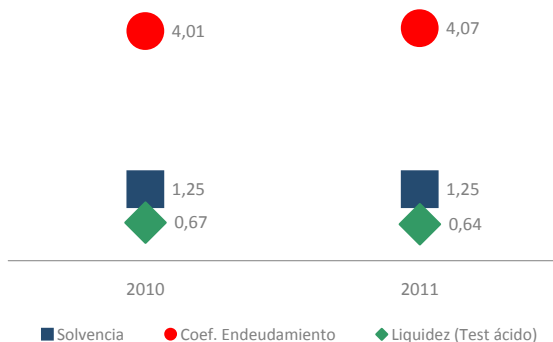

RATIOS DE PRODUCTIVIDAD (euros/empleado)

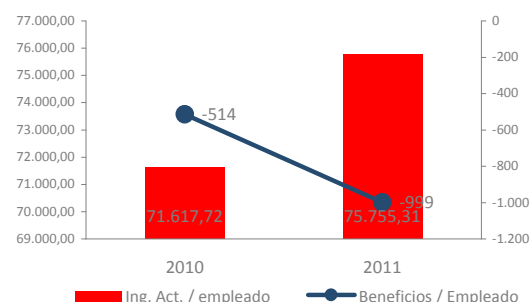



Sectores

Análisis Económico-Financiero de la empresa

Agricultura (Economía Social)

Características de la muestra	2009	2010	2011
Empresas analizadas	339	395	320
Ingresos de actividad (*)	1.744.272	2.531.991	2.748.195
Fondos propios (*)	534.334	741.508	788.180
Inversión intangible (*)	130	-6.761	-12.428
Inversión material (*)	10.771	10.590	24.401
Empresas con datos de empleo	255	141	151
Empleo medio	18,7	23,2	32,1

Distribución de la muestra por tamaños 2011	Número	Porcentaje	Ingresos de actividad (*)	Fondos Propios(*)
Micro	237	74,06	376.046	207.524
Pequeñas	53	16,56	3.604.361	1.180.705
Medianas	28	8,75	16.648.995	3.534.059
Grandes	2	0,63	66.548.282	20.751.680
Total	320	100,00	2.226.386	788.180

(*) Valores medios en euros

Agricultura (Economía Social)

Análisis de Actividad

Nº de empresas	339	395	320	295	
Evolución y estructura de la cuenta de explotación (valores medios en euros)					
	2009	2010	2011	Estructura %	Variación 11/10
1. Importe neto de la cifra de negocio	1.653.802	2.416.216	2.642.364	100,00	8,63
2. Variación de existencias de productos terminados y en curso	40.542	19.042	43.318	1,64	111,13
3. Trabajos realizados por la empresa para su activo	66	753	2.251	0,09	237,64
4. Aprovisionamientos (-)	-1.320.898	-1.908.986	-2.110.738	79,88	9,66
5. Otros ingresos de explotación	76.265	94.126	79.864	3,02	-0,75
6. Gastos de personal (-)	-196.063	-255.207	-281.040	10,64	8,65
7. Otros gastos de explotación (-)	-173.366	-238.237	-240.744	9,11	1,74
8. Amortización del inmovilizado (-)	-48.511	-67.229	-73.538	2,78	5,20
9-12. Otros resultados de explotación	9.926	5.792	11.926	0,45	840,20
13. Resultados excepcionales	6	149	1.032	0,04	498,77
A) RESULTADO DE EXPLOTACIÓN (1 + .. + 13)	41.770	66.419	74.696	2,83	47,33
14. Ingresos financieros	14.206	21.648	25.967	0,98	31,44
15. Gastos financieros (-)	-36.745	-43.786	-39.400	1,49	-14,44
16-19. Otros resultados financieros	-793	2.496	-10.731	-0,41	-539,75
B) RESULTADO FINANCIERO (14 + .. + 19)	-23.332	-19.642	-24.164	-0,91	-12,42
C) RESULTADO ANTES DE IMPUESTOS (A + B)	18.438	46.777	50.532	1,91	65,31
19. Impuestos sobre beneficios (-)	-2.205	-9.302	-6.645	0,25	18,65
D) RESULTADO DEL EJERCICIO (C + 19) (*)	14.828	34.158	41.760	1,58	88,63

(*) Incluye el resultado de operaciones interrumpidas en las empresas que presentan el modelo Normal de PyG, lo que puede ocasionar diferencias de cálculo en el resultado del ejercicio.

DISTRIBUCIÓN DE GASTOS

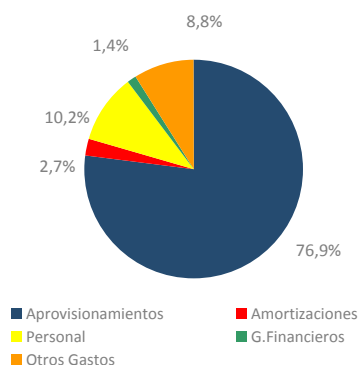

DINÁMICA DE LA ACTIVIDAD

(Tasas de variación interanual en porcentajes)

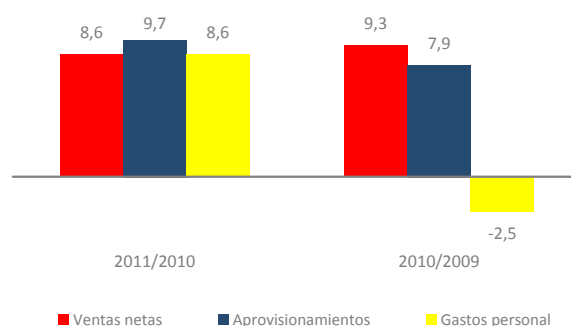

DINÁMICA DE LOS RESULTADOS

(Tasas de variación interanual en porcentajes)

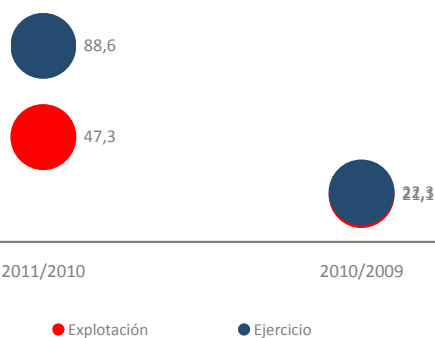

GENERACIÓN DE VALOR Y RECURSOS

(Tasas de variación interanual en porcentajes)

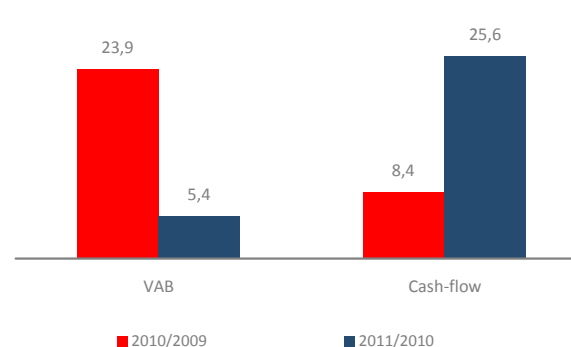

Agricultura (Economía Social)

Análisis Patrimonial

Nº de empresas	339	395	320	295
----------------	-----	-----	-----	-----

Evolución y estructura patrimonial (valores medios en euros)	2009	2010	2011	Estructura %	Variación 11/10
A) ACTIVO NO CORRIENTE	833.524	1.133.547	1.228.397	44,62	6,06
I. Inmovilizado intangible	15.603	19.545	16.648	0,60	-44,21
II. Inmovilizado material	699.897	940.092	992.648	36,06	2,53
III. Inversiones inmobiliarias	2.174	7.199	8.450	0,31	-0,01
IV-VI. Otros activos no corrientes	115.849	166.711	210.650	7,65	35,57
VII. Deudores comerciales no corrientes	0	0	0	0,00	--
B) ACTIVO CORRIENTE	916.093	1.439.359	1.524.410	55,38	6,80
I. Activos no corrientes mantenidos para la venta	2.867	2.118	2.702	0,10	3,33
II. Existencias	245.951	340.296	399.618	14,52	17,74
III. Deudores comerciales y otras cuentas a cobrar	370.286	509.410	563.055	20,45	13,99
IV-VI Otros activos corrientes	151.622	351.249	368.967	13,40	9,30
VII. Efectivo y otros activos líquidos equivalentes	145.367	236.286	190.067	6,90	-22,27
TOTAL ACTIVO (A + B)	1.749.617	2.572.906	2.752.806	100,00	6,47
A) PATRIMONIO NETO(*)	590.258	834.032	884.562	32,13	5,16
A-1) Fondos propios	534.334	741.508	788.180	28,63	6,22
I. Capital	256.971	355.969	353.907	12,86	-2,76
Otros fondos (II-IX, A-2, A-3)	333.287	478.063	530.655	19,28	10,99
B) PASIVO NO CORRIENTE	332.323	463.790	521.064	18,93	10,40
I. Provisiones a largo plazo	21.615	33.312	35.782	1,30	-1,37
II. Deudas a largo plazo	295.649	355.854	383.646	13,94	10,47
1. Deudas con entidades de crédito	186.754	238.200	274.864	9,98	2,87
2-3. Otras deudas a largo plazo	0	117.654	108.782	3,95	31,12
III. Deudas con empresas del grupo y asociadas a largo plazo	4.323	59.607	83.457	3,03	19,03
VI. Acreedores comerciales no corrientes	0	0	0	0,00	--
IV,V y VII. Otros pasivos a largo plazo	10.736	15.016	18.179	0,66	-4,01
C) PASIVO CORRIENTE	827.036	1.275.084	1.347.181	48,94	5,93
I. Pasivos vinculados con activos no corrientes mantenidos para la venta	0	698	636	0,02	-26,17
II. Provisiones a corto plazo	1.933	2.958	4.343	0,16	27,06
III. Deudas a corto plazo	436.435	485.572	546.856	19,87	15,14
1. Deudas con entidades de crédito	126.658	222.745	296.395	10,77	-12,39
2-3. Otras deudas a corto plazo	0	262.827	252.493	9,17	54,03
IV. Deudas con empresas del grupo y asociadas a corto plazo	105.690	403.618	373.749	13,58	-5,93
V. Acreedores comerciales y otras cuentas a pagar	280.487	378.513	416.625	15,13	8,54
VI-VII. Otros pasivos a corto plazo	2.491	3.725	4.971	0,18	23,75
TOTAL PATRIMONIO NETO Y PASIVO (A + B + C)	1.749.617	2.572.906	2.752.806	100,00	6,47

DISTRIBUCIÓN DEL ACTIVO CORRIENTE

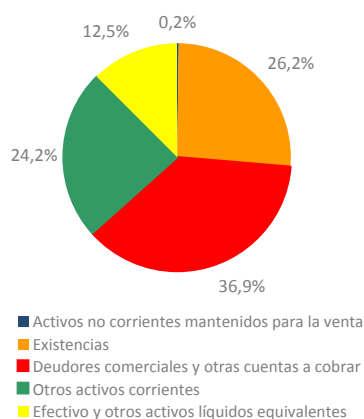
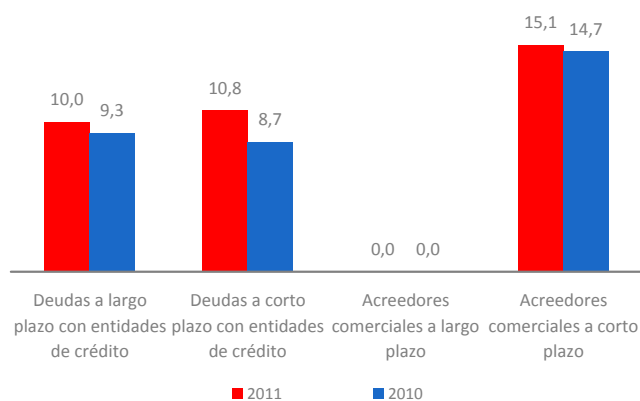
PESO DEL ENDEUDAMIENTO
(Porcentajes)

Agricultura (Economía Social)

Diagnóstico Financiero

Nº de empresas	339	395	320
Ratios Financieros	2009	2010	2011
Liquidez general	1,11	1,13	1,13
Liquidez inmediata (Test ácido)	0,81	0,86	0,83
Ratio de Tesorería	0,36	0,46	0,41
Solvencia	1,51	1,48	1,47
Coficiente de endeudamiento	1,96	2,08	2,11
Autonomía financiera	0,51	0,48	0,47
Fondo de maniobra / Activo corriente (porcentajes)	9,72	11,41	11,63
Período medio cobros (días)	78,12	74,07	75,50
Período medio pagos (días)	68,51	64,34	64,67
Período medio almacén (días)	71,23	69,79	68,44
Autofinanciación del inmovilizado	0,82	0,87	0,88
Ratios de Actividad y Eficiencia (porcentajes)			
Consumos explotación / Ingresos de actividad	85,67	84,80	85,56
Gastos de personal / Ingresos de actividad	11,24	10,08	10,23
EBITDA / Ingresos de actividad	2,39	2,62	2,72
Resultado ejercicio / Ingresos de actividad	0,85	1,35	1,52
Rentabilidad económica	2,39	2,58	2,71
Margen neto de explotación	2,39	2,62	2,72
Rotación de activos (tanto por uno)	1,00	0,98	1,00
Rotación del circulante (tanto por uno)	1,90	1,76	1,80
Rentabilidad financiera después de impuestos	2,51	4,10	4,72
Efecto endeudamiento	0,74	3,03	3,00
Coste bruto de la deuda	3,17	2,52	2,11
Productividad y Empleo (€/ empleado)			
Ingresos de actividad / empleado	117.668	135.024	97.069
VAB / Gastos de personal (tanto por uno)	1,20	1,42	1,32
Ingresos de actividad / Gastos personal (tanto por uno)	8,90	9,92	9,78
Gastos de personal / empleado	13.739	12.088	9.572
Beneficios / Empleado	1.038	2.217	1.464
Activos por empleado	116.225	115.014	86.675

RATIOS FINANCIEROS

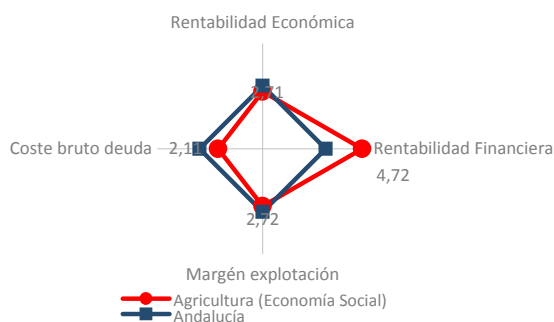

RATIOS DE EFICIENCIA

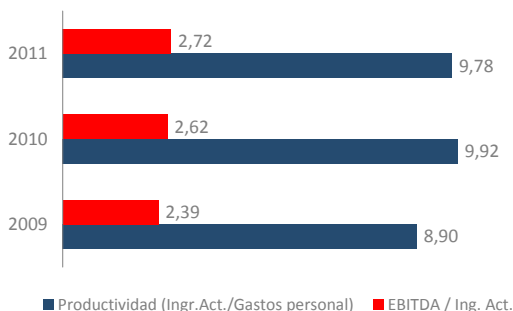

RATIOS DE SOLVENCIA Y LIQUIDEZ (Porcentajes)

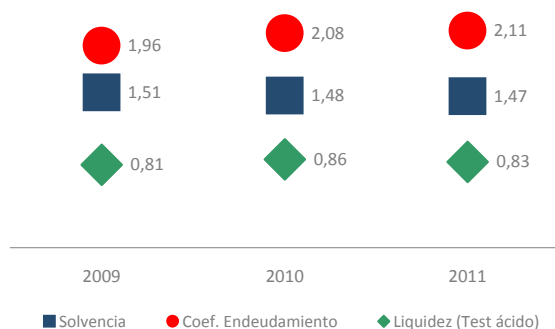

RATIOS DE PRODUCTIVIDAD (euros/empleado)

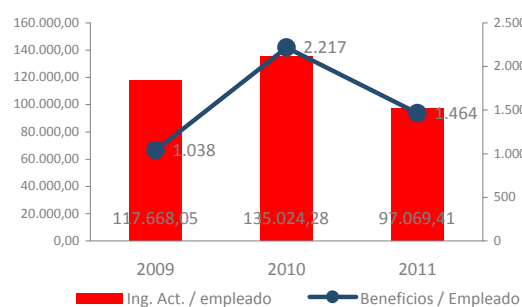

Agricultura (Cooperativas)

Diagnóstico Financiero

Nº de empresas	317	371	296
RATIOS FINANCIEROS	2009	2010	2011
Liquidez general	1,11	1,13	1,13
Liquidez inmediata (Test ácido)	0,81	0,86	0,83
Ratio de Tesorería	0,36	0,46	0,42
Solvencia	1,52	1,48	1,48
Coeficiente de endeudamiento	1,94	2,08	2,10
Autonomía financiera	0,52	0,48	0,48
Fondo de maniobra / Activo corriente (porcentajes)	11,29	12,88	12,90
Período medio cobros (días)	77,37	73,44	74,18
Período medio pagos (días)	66,49	62,29	62,16
Período medio almacén (días)	71,19	69,24	67,79
Autofinanciación del inmovilizado	0,83	0,87	0,88
RATIOS DE ACTIVIDAD Y EFICIENCIA (porcentajes)			
Consumos explotación / Ingresos de actividad	85,91	85,02	85,97
Gastos de personal / Ingresos de actividad	11,03	9,80	9,83
EBITDA / Ingresos de actividad	2,42	2,68	2,67
Excedente cooperativa / Ingreso actividad	0,90	1,42	1,50
Rentabilidad económica	2,43	2,64	2,67
Margen neto de explotación	2,42	2,68	2,67
Rotación de activos (tanto por uno)	1,00	0,98	1,00
Rotación del circulante (tanto por uno)	1,91	1,76	1,81
Rentabilidad financiera después de impuestos	2,65	4,30	4,66
Efecto endeudamiento	0,85	3,21	2,97
Coste bruto de la deuda	3,18	2,50	2,08
PRODUCTIVIDAD Y EMPLEO (€/ empleado)			
Ingresos de actividad / empleado	119.081	139.351	97.746
VAB / Gastos de personal (tanto por uno)	1,20	1,44	1,33
Ingresos de actividad / Gastos personal (tanto por uno)	9,06	10,20	10,17
Gastos de personal / empleado	13.649	11.518	8.895
Beneficios / Empleado	1.117	2.527	1.376
Activos por empleado	117.327	117.952	86.694

RATIOS FINANCIEROS

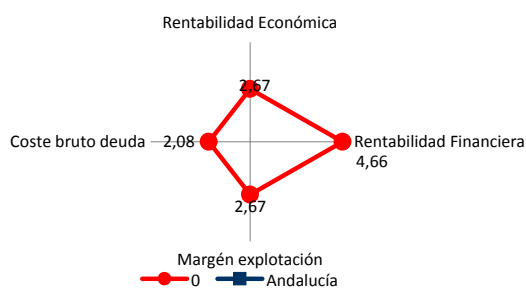

RATIOS DE EFICIENCIA

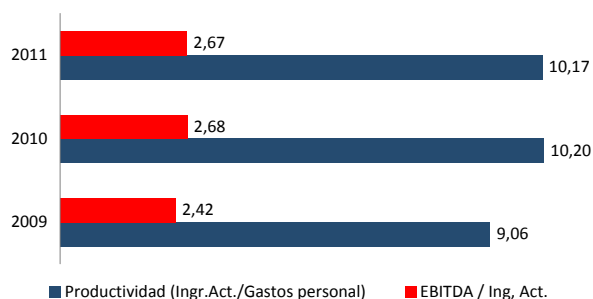

RATIOS DE SOLVENCIA Y LIQUIDEZ (Porcentajes)

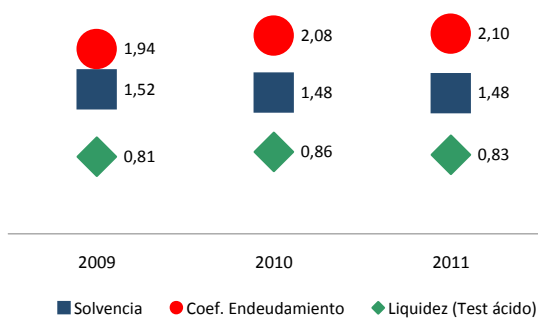

RATIOS DE PRODUCTIVIDAD (euros/empleado)

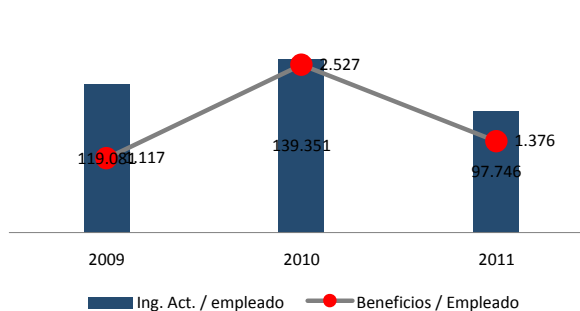

Análisis Económico-Financiero de la empresa

Agricultura (Sociedades Laborales)

Características de la muestra	2009	2010	2011
Empresas analizadas	22	24	24
Ingresos de actividad (*)	385.109	781.356	662.533
Fondos propios (*)	94.791	233.557	188.996
Inversión intangible (*)	-133	268	-8.159
Inversión material (*)	-7.632	3.942	26.159
Empresas con datos de empleo	19	20	20
Empleo medio	6,7	11,8	9,8

Distribución de la muestra por tamaños 2011	Número	Porcentaje	Ingresos de actividad (*)	Fondos Propios(*)
Micro	22	91,67	453.048	165.396
Pequeñas	2	8,33	2.966.863	448.604
Medianas	0	—	0	0
Grandes	0	—	0	0
Total	24	100,00	662.533	188.996

(*) Valores medios en euros

Agricultura (Sociedades Laborales) Análisis de Actividad

Nº de empresas	22	24	24	23	
Evolución y estructura de la cuenta de explotación (valores medios en euros)	2009	2010	2011	Estructura %	Variación 11/10
1. Importe neto de la cifra de negocio	378.083	721.552	637.252	100,00	4,54
2. Variación de existencias de productos terminados y en curso	667	2.524	5.740	0,90	127,40
3. Trabajos realizados por la empresa para su activo	0	3.051	3.859	0,61	26,50
4. Aprovisionamientos (-)	-160.936	-356.361	-219.406	34,43	-22,78
5. Otros ingresos de explotación	6.799	57.430	23.624	3,71	-46,91
6. Gastos de personal (-)	-98.439	-191.829	-209.723	32,91	21,80
7. Otros gastos de explotación (-)	-104.294	-215.823	-200.838	31,52	2,05
8. Amortización del inmovilizado (-)	-21.400	-22.419	-17.277	2,71	-11,08
9-12. Otros resultados de explotación	1.246	-2.011	-437	-0,07	67,48
13. Resultados excepcionales	90	2.459	13.766	2,16	498,77
A) RESULTADO DE EXPLOTACIÓN (1 + .. + 13)	1.817	-1.427	36.561	5,74	3.296,57
14. Ingresos financieros	226	2.373	1.657	0,26	124,45
15. Gastos financieros (-)	-12.234	-19.786	-17.872	2,80	-10,30
16-19. Otros resultados financieros	-203	23	-39	-0,01	-267,81
B) RESULTADO FINANCIERO (14 + .. + 19)	-12.211	-17.390	-16.254	-2,55	15,36
C) RESULTADO ANTES DE IMPUESTOS (A + B)	-10.393	-18.817	20.307	3,19	306,15
19. Impuestos sobre beneficios (-)	527	789	-3.836	0,60	1.452,27
D) RESULTADO DEL EJERCICIO (C + 19) (*)	-9.866	-18.028	16.471	2,58	262,09

(*) Incluye el resultado de operaciones interrumpidas en las empresas que presentan el modelo Normal de PyG, lo que puede ocasionar diferencias de cálculo en el resultado del ejercicio.

DISTRIBUCIÓN DE GASTOS

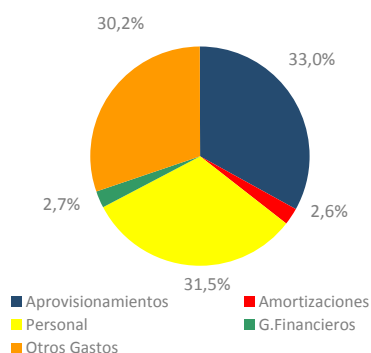

DINÁMICA DE LA ACTIVIDAD
(Tasas de variación interanual en porcentajes)

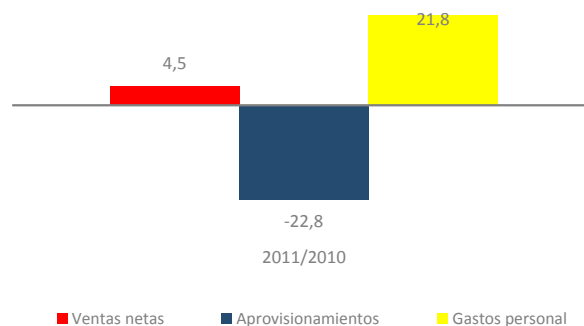

DINÁMICA DE LOS RESULTADOS
(Tasas de variación interanual en porcentajes)

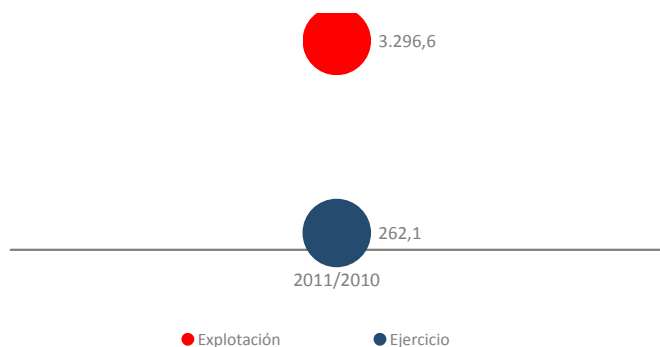

GENERACIÓN DE VALOR Y RECURSOS
(Tasas de variación interanual en porcentajes)

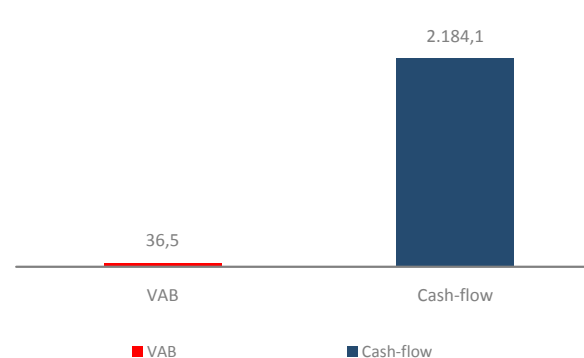

Agricultura (Sociedades Laborales) Análisis Patrimonial

Nº de empresas	22	24	24	23
----------------	----	----	----	----

Evolución y estructura patrimonial (valores medios en euros)	2009	2010	2011	Estructura %	Variación 11/10
A) ACTIVO NO CORRIENTE	284.924	323.338	271.341	36,12	10,80
I. Inmovilizado intangible	184	8.216	390	0,05	-95,25
II. Inmovilizado material	210.802	299.261	247.320	32,93	11,36
III. Inversiones inmobiliarias	7.139	6.938	6.913	0,92	-0,36
IV-VI. Otros activos no corrientes	66.799	8.924	16.719	2,23	118,32
VII. Deudores comerciales no corrientes	0	0	0	0,00	--
B) ACTIVO CORRIENTE	244.149	496.752	479.803	63,88	13,72
I. Activos no corrientes mantenidos para la venta	0	0	0	0,00	--
II. Existencias .	49.407	101.357	92.916	12,37	5,53
III. Deudores comerciales y otras cuentas a cobrar	136.261	228.043	265.581	35,36	25,84
IV-VI Otros activos corrientes	24.179	79.762	67.337	8,96	-10,28
VII. Efectivo y otros activos líquidos equivalentes	34.302	87.591	53.969	7,18	0,24
TOTAL ACTIVO (A + B)	529.072	820.091	751.144	100,00	12,61
A) PATRIMONIO NETO	104.755	242.197	201.511	26,83	21,85
A-1) Fondos propios	94.791	233.557	188.996	25,16	20,47
I. Capital	142.550	75.201	160.390	21,35	0,00
Otros fondos (II-IX, A-2, A-3)	-37.795	166.996	41.122	5,47	41,57
B) PASIVO NO CORRIENTE	145.567	138.523	165.870	22,08	49,69
I. Provisiones a largo plazo	0	0	0	0,00	--
II. Deudas a largo plazo	145.218	137.908	164.716	21,93	49,47
1. Deudas con entidades de crédito	135.878	102.748	121.866	16,22	63,87
2-3. Otras deudas a largo plazo	0	35.160	42.849	5,70	20,94
III. Deudas con empresas del grupo y asociadas a largo plazo	0	0	0	0,00	--
VI. Acreedores comerciales no corrientes	0	0	0	0,00	--
IV,V y VII. Otros pasivos a largo plazo	350	615	1.155	0,15	87,72
C) PASIVO CORRIENTE	278.750	439.371	383.763	51,09	-0,88
I. Pasivos vinculados con activos no corrientes mantenidos para la venta	0	1.719	0	0,00	-100,00
II. Provisiones a corto plazo	2.345	0	1.719	0,23	--
III. Deudas a corto plazo	100.534	130.807	78.221	10,41	-38,33
1. Deudas con entidades de crédito	31.745	106.796	38.256	5,09	-63,06
2-3. Otras deudas a corto plazo	0	24.010	39.965	5,32	72,97
IV. Deudas con empresas del grupo y asociadas a corto plazo	0	10.518	16.066	2,14	52,76
V. Acreedores comerciales y otras cuentas a pagar	175.871	296.328	287.491	38,27	15,95
VI-VII. Otros pasivos a corto plazo	0	0	266	0,04	--
TOTAL PATRIMONIO NETO Y PASIVO (A + B + C)	529.072	820.091	751.144	100,00	12,61

DISTRIBUCIÓN DEL ACTIVO CORRIENTE



PESO DEL ENDEUDAMIENTO
(Porcentajes)

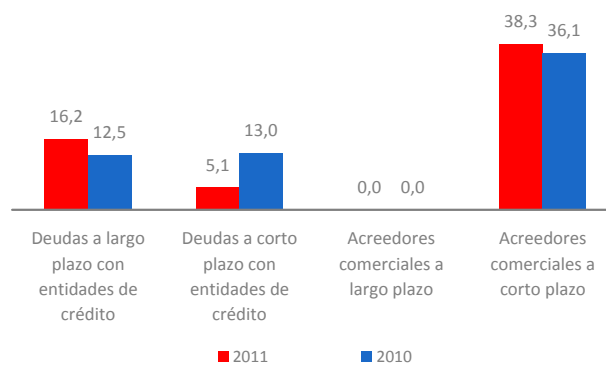

Agricultura (Sociedades Laborales) Diagnóstico Financiero

Nº de empresas	22	24	24
Ratios Financieros	2009	2010	2011
Liquidez general	0,88	1,13	1,25
Liquidez inmediata (Test ácido)	0,70	0,90	1,01
Ratio de Tesorería	0,21	0,38	0,32
Solvencia	1,25	1,42	1,37
Coefficiente de endeudamiento	4,05	2,39	2,73
Autonomía financiera	0,25	0,42	0,37
Fondo de maniobra / Activo corriente (porcentajes)	-14,17	11,55	20,02
Período medio cobros (días)	129,22	106,85	146,68
Período medio pagos (días)	242,03	189,03	249,70
Período medio almacén (días)	74,52	123,20	148,85
Autofinanciación del inmovilizado	0,50	0,79	0,81
Ratios de Actividad y Eficiencia (porcentajes)			
Consumos explotación / Ingresos de actividad	68,87	73,23	63,43
Gastos de personal / Ingresos de actividad	25,56	24,55	31,65
EBITDA / Ingresos de actividad	0,47	-0,18	5,52
Resultado ejercicio / Ingresos de actividad	-2,56	-2,31	2,49
Rentabilidad económica	0,34	-0,17	4,87
Margen neto de explotación	0,47	-0,18	5,52
Rotación de activos (tanto por uno)	0,73	0,95	0,88
Rotación del circulante (tanto por uno)	1,58	1,57	1,38
Rentabilidad financiera después de impuestos	-9,42	-7,44	8,17
Efecto endeudamiento	-10,27	-7,60	5,21
Coste bruto de la deuda	2,88	3,42	3,25
Productividad y Empleo (€/ empleado)			
Ingresos de actividad / empleado	65.915	79.295	81.003
VAB / Gastos de personal (tanto por uno)	1,22	1,08	1,15
Ingresos de actividad / Gastos personal (tanto por uno)	3,91	4,07	3,16
Gastos de personal / empleado	17.052	19.427	25.662
Beneficios / Empleado	-1.847	-1.775	3.556
Activos por empleado	75.851	77.166	86.241

RATIOS FINANCIEROS

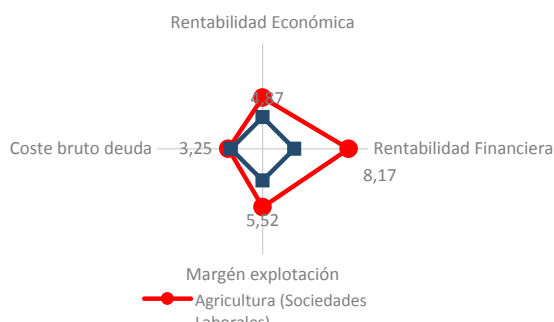

RATIOS DE EFICIENCIA

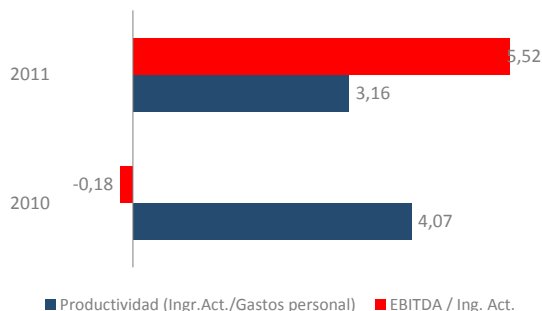

RATIOS DE SOLVENCIA Y LIQUIDEZ (Porcentajes)

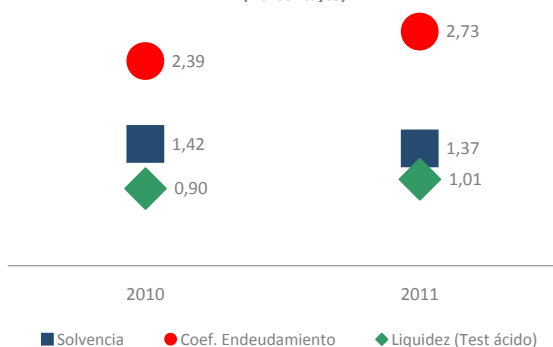

RATIOS DE PRODUCTIVIDAD (euros/empleado)

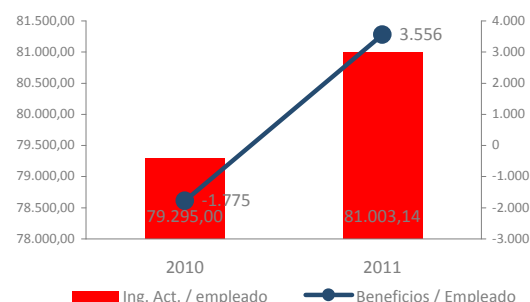

Análisis Económico-Financiero de la empresa

Industria (Economía Social)

Características de la muestra	2009	2010	2011
Empresas analizadas	943	1.124	993
Ingresos de actividad (*)	1.894.056	2.741.167	2.763.765
Fondos propios (*)	437.043	655.362	602.887
Inversión intangible (*)	-570	172	3.174
Inversión material (*)	16.985	574	74.223
Empresas con datos de empleo	822	674	712
Empleo medio	9,1	8,9	8,5

Distribución de la muestra por tamaños 2011	Número	Porcentaje	Ingresos de actividad (*)	Fondos Propios(*)
Micro	749	75,43	330.589	101.846
Pequeñas	172	17,32	3.645.080	949.236
Medianas	59	5,94	11.226.622	2.529.333
Grandes	13	1,31	92.883.308	16.144.973
Total	993	100,00	2.441.654	602.887

(*) Valores medios en euros

Industria (Economía Social) Análisis de Actividad

Nº de empresas	943	1.124	993	938	
Evolución y estructura de la cuenta de explotación (valores medios en euros)					
	2009	2010	2011	Estructura %	Variación 11/10
1. Importe neto de la cifra de negocio	1.846.759	2.687.233	2.701.047	100,00	-0,72
2. Variación de existencias de productos terminados y en curso	-68.760	77.904	90.119	3,34	17,35
3. Trabajos realizados por la empresa para su activo	-13.954	-8.579	2.253	0,08	121,89
4. Aprovisionamientos (-)	-1.448.698	-2.287.794	-2.307.511	85,43	0,41
5. Otros ingresos de explotación	17.368	21.362	30.600	1,13	32,71
6. Gastos de personal (-)	-164.525	-215.996	-227.278	8,41	1,02
7. Otros gastos de explotación (-)	-123.919	-192.273	-207.732	7,69	3,95
8. Amortización del inmovilizado (-)	-53.700	-74.383	-75.679	2,80	0,41
9-12. Otros resultados de explotación	16.127	20.893	18.272	0,68	-13,48
13. Resultados excepcionales	524	723	1.127	0,04	25,50
A) RESULTADO DE EXPLOTACIÓN (1 + .. + 13)	7.223	29.090	25.219	0,93	-21,05
14. Ingresos financieros	29.929	32.572	32.118	1,19	12,29
15. Gastos financieros (-)	-42.139	-43.186	-44.014	1,63	9,71
16-19. Otros resultados financieros	-1.009	-1.691	397	0,01	131,01
B) RESULTADO FINANCIERO (14 + .. + 19)	-13.219	-12.305	-11.498	-0,43	13,12
C) RESULTADO ANTES DE IMPUESTOS (A + B)	-5.996	16.785	13.721	0,51	-26,27
19. Impuestos sobre beneficios (-)	-476	-865	-2.320	0,09	166,55
D) RESULTADO DEL EJERCICIO (C + 19) (*)	-6.833	14.340	10.813	0,40	-33,57

(*) Incluye el resultado de operaciones interrumpidas en las empresas que presentan el modelo Normal de PyG, lo que puede ocasionar diferencias de cálculo en el resultado del ejercicio.

DISTRIBUCIÓN DE GASTOS

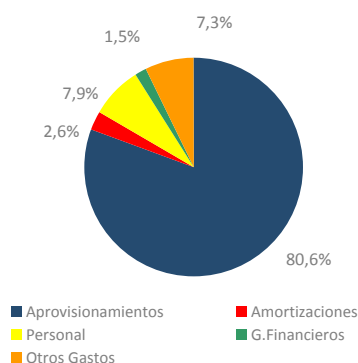

DINÁMICA DE LA ACTIVIDAD

(Tasas de variación interanual en porcentajes)

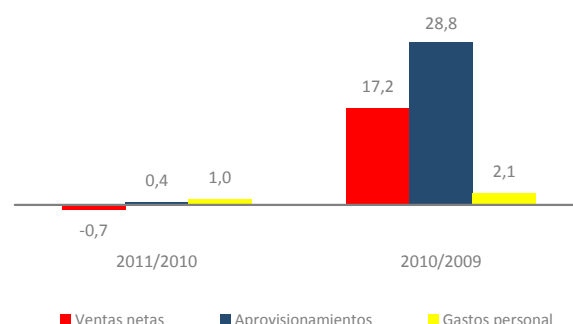

DINÁMICA DE LOS RESULTADOS

(Tasas de variación interanual en porcentajes)

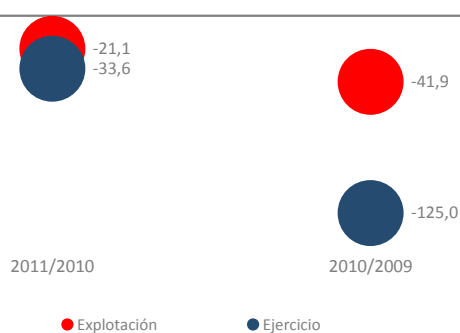

GENERACIÓN DE VALOR Y RECURSOS

(Tasas de variación interanual en porcentajes)

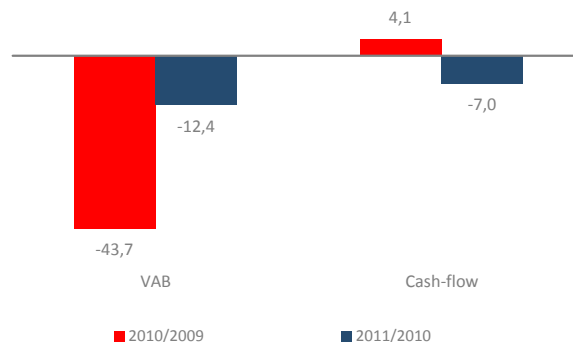

Industria (Economía Social)

Análisis Patrimonial

Nº de empresas	943	1.124	993	938
----------------	-----	-------	-----	-----

Evolución y estructura patrimonial (valores medios en euros)	2009	2010	2011	Estructura %	Variación 11/10
A) ACTIVO NO CORRIENTE	892.456	1.294.713	1.345.684	41,32	9,35
I. Inmovilizado intangible	3.458	7.035	10.705	0,33	41,69
II. Inmovilizado material	681.270	945.144	1.042.670	32,02	7,78
III. Inversiones inmobiliarias	8.470	7.343	9.481	0,29	11,92
IV-VI. Otros activos no corrientes	199.258	335.192	282.806	8,68	14,31
VII. Deudores comerciales no corrientes	0	0	22	0,00	--
B) ACTIVO CORRIENTE	1.200.716	1.727.960	1.910.663	58,68	12,86
I. Activos no corrientes mantenidos para la venta	1.205	2.721	1.043	0,03	-13,11
II. Existencias	303.056	467.920	656.217	20,15	36,65
III. Deudores comerciales y otras cuentas a cobrar	333.055	451.188	505.376	15,52	10,03
IV-VI Otros activos corrientes	385.176	595.477	545.299	16,75	-2,68
VII. Efectivo y otros activos líquidos equivalentes	178.224	210.655	202.729	6,23	6,64
TOTAL ACTIVO (A + B)	2.093.171	3.022.673	3.256.347	100,00	11,41
A) PATRIMONIO NETO(*)	512.306	756.738	716.034	21,99	-9,16
A-1) Fondos propios	437.043	655.362	602.887	18,51	-11,88
I. Capital	281.998	425.397	342.118	10,51	-20,57
Otros fondos (II-IX, A-2, A-3)	230.307	331.341	373.915	11,48	4,65
B) PASIVO NO CORRIENTE	358.501	477.439	628.405	19,30	31,94
I. Provisiones a largo plazo	7.755	13.534	13.608	0,42	-1,11
II. Deudas a largo plazo	288.611	381.175	508.977	15,63	37,73
1. Deudas con entidades de crédito	214.295	299.469	298.560	9,17	4,21
2-3. Otras deudas a largo plazo	0	81.705	210.417	6,46	147,13
III. Deudas con empresas del grupo y asociadas a largo plazo	50.557	69.599	87.608	2,69	11,89
VI. Acreedores comerciales no corrientes	1	20	7	0,00	-100,00
IV,V y VII. Otros pasivos a largo plazo	11.577	13.112	18.205	0,56	33,57
C) PASIVO CORRIENTE	1.222.365	1.788.496	1.911.908	58,71	15,07
I. Pasivos vinculados con activos no corrientes mantenidos para la venta	8.427	0	859	0,03	--
II. Provisiones a corto plazo	3.655	3.632	6.048	0,19	79,49
III. Deudas a corto plazo	399.436	476.625	538.407	16,53	27,56
1. Deudas con entidades de crédito	148.062	232.759	245.315	7,53	20,69
2-3. Otras deudas a corto plazo	0	243.866	293.267	9,01	33,88
IV. Deudas con empresas del grupo y asociadas a corto plazo	473.869	822.381	762.030	23,40	1,26
V. Acreedores comerciales y otras cuentas a pagar	335.519	481.514	597.581	18,35	24,01
VI-VII. Otros pasivos a corto plazo	1.459	4.344	6.984	0,21	49,60
TOTAL PATRIMONIO NETO Y PASIVO (A + B + C)	2.093.171	3.022.673	3.256.347	100,00	11,41

DISTRIBUCIÓN DEL ACTIVO CORRIENTE

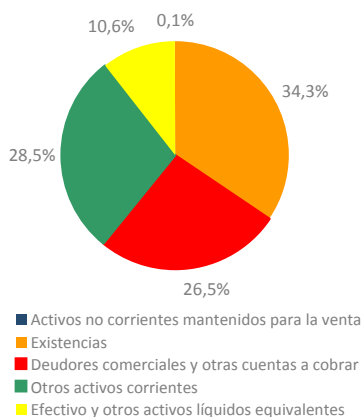
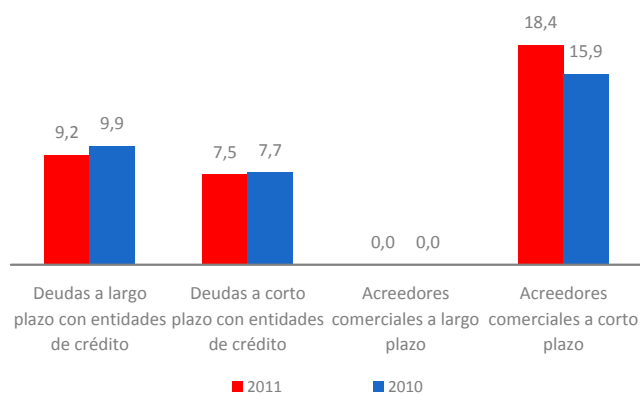
PESO DEL ENDEUDAMIENTO
(Porcentajes)

Industria (Economía Social)

Diagnóstico Financiero

Nº de empresas	943	1.124	993
Ratios Financieros	2009	2010	2011
Liquidez general	0,98	0,97	1,00
Liquidez inmediata (Test ácido)	0,73	0,70	0,66
Ratio de Tesorería	0,46	0,45	0,39
Solvencia	1,32	1,33	1,28
Coefficiente de endeudamiento	3,09	2,99	3,55
Autonomía financiera	0,32	0,33	0,28
Fondo de maniobra / Activo corriente (porcentajes)	-1,80	-3,50	-0,07
Período medio cobros (días)	65,21	60,80	67,53
Período medio pagos (días)	77,87	70,87	86,72
Período medio almacén (días)	75,19	82,34	109,82
Autofinanciación del inmovilizado	0,75	0,79	0,68
Ratios de Actividad y Eficiencia (porcentajes)			
Consumos explotación / Ingresos de actividad	83,03	90,47	91,01
Gastos de personal / Ingresos de actividad	8,69	7,88	8,22
EBITDA / Ingresos de actividad	0,38	1,06	0,91
Resultado ejercicio / Ingresos de actividad	-0,36	0,52	0,39
Rentabilidad económica	0,35	0,96	0,77
Margen neto de explotación	0,38	1,06	0,91
Rotación de activos (tanto por uno)	0,90	0,91	0,85
Rotación del circulante (tanto por uno)	1,58	1,59	1,45
Rentabilidad financiera después de impuestos	-1,33	1,89	1,51
Efecto endeudamiento	-1,52	1,26	1,14
Coste bruto de la deuda	2,67	1,91	1,73
Productividad y Empleo (€/ empleado)			
Ingresos de actividad / empleado	236.555	287.426	295.213
VAB / Gastos de personal (tanto por uno)	1,77	1,06	0,95
Ingresos de actividad / Gastos personal (tanto por uno)	11,51	12,69	12,16
Gastos de personal / empleado	20.042	21.341	22.593
Beneficios / Empleado	-670	144	991
Activos por empleado	259.546	294.775	366.849

RATIOS FINANCIEROS

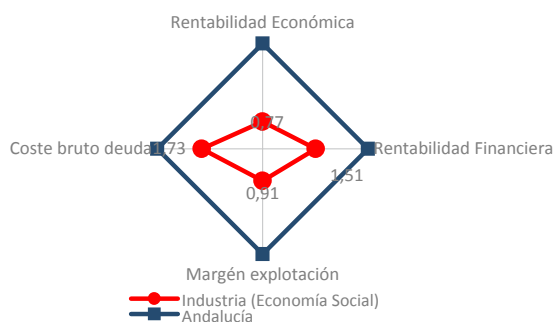

RATIOS DE EFICIENCIA

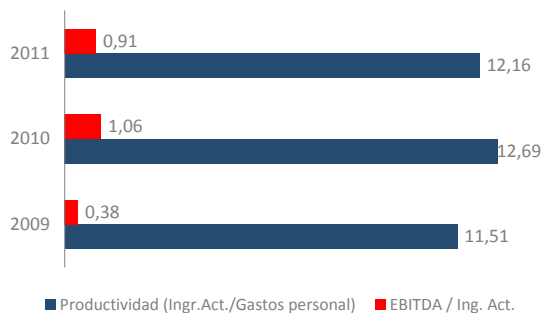

RATIOS DE SOLVENCIA Y LIQUIDEZ (Porcentajes)

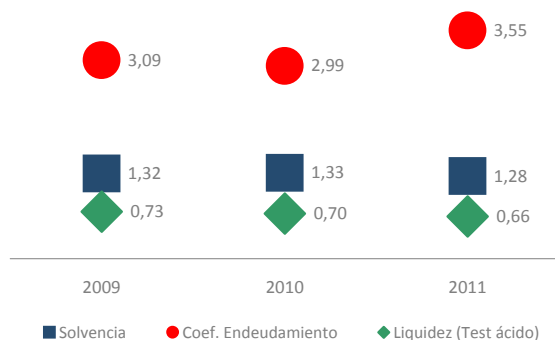

RATIOS DE PRODUCTIVIDAD (euros/empleado)

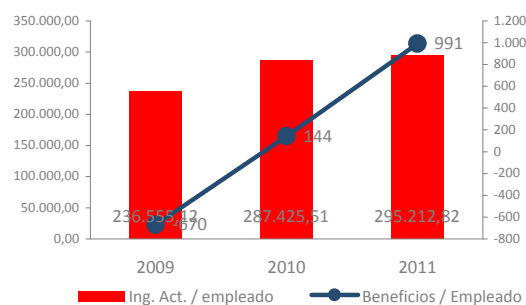

Análisis Económico-Financiero de la empresa

Industria (Cooperativas)

Características de la muestra	2009	2010	2011
Empresas analizadas	509	678	547
Ingresos de actividad (*)	3.191.205	4.300.574	4.705.938
Fondos propios (*)	720.571	1.020.298	1.003.658
Inversión intangible (*)	-573	351	6.079
Inversión material (*)	39.230	2.256	136.805
Empresas con datos de empleo	440	279	327
Empleo medio	11,9	13,5	11,6

Distribución de la muestra por tamaños 2011	Número	Porcentaje	Ingresos de actividad (*)	Fondos Propios(*)
Micro	321	58,68	401.073	147.242
Pequeñas	154	28,15	3.737.337	926.111
Medianas	59	10,79	11.226.622	2.529.333
Grandes	13	2,38	92.883.308	16.144.973
Total	547	100,00	3.796.679	1.003.658

Distribución de la muestra por sectores 2011	Número	Porcentaje	Ingresos de actividad (*)	Fondos Propios(*)
Agricultura	0	—	0	0
Industria	547	100,00	4.705.938	1.003.658
Construcción	0	—	0	0
Comercio	0	—	0	0
Servicios	0	—	0	0
Total	547	100,00	3.796.679	1.003.658

(*) Valores medios en euros

Industria (Cooperativas)

Análisis de Actividad

Nº de empresas	509	678	547	512	
Evolución y estructura de la cuenta de explotación					
(valores medios en euros)	2009	2010	2011	Estructura %	Variación 11/10
1. Importe neto de la cifra de negocios	3.040.092	4.148.499	4.576.853	100,00	-0,70
2. Variación de existencias de productos terminados y en curso de fabricación.	-131.096	125.459	161.036	3,52	18,09
3. Trabajos realizados por la cooperativa para su activo	-26.061	-15.155	3.921	0,09	119,76
4. Aprovisionamientos (-)	-1.203.747	-1.578.250	-2.633.240	57,53	60,68
5. Otros ingresos de explotación	96.267	98.472	71.186	1,56	29,96
a) Ingresos por operaciones con socios	66.488	65.153	18.554	0,41	17,96
b) Otros Ingresos	29.779	33.320	52.632	1,15	35,26
6. Gastos de personal (-)	-200.244	-276.791	-310.217	6,78	2,63
7. Adquisiciones a los socios (-)	-1.323.610	-2.096.186	-1.400.969	30,61	-41,42
8. Otros gastos de explotacion (-)	-178.727	-280.978	-327.067	7,15	4,96
9. Amortización del inmovilizado (-)	-81.086	-112.163	-124.380	2,72	1,66
10-12. Otros resultados de explotación	26.194	33.021	32.271	0,71	-10,59
A) RESULTADO DE EXPLOTACIÓN (1 + 2 + 3 + 4 + 5 + 6 + 7 + 8 + 9 + 10 + 11 + 12)	17.982	45.928	49.393	1,08	-11,03
13. Ingresos financieros	54.845	53.603	57.899	1,27	12,66
a) De socios	890	5.167	6.069	0,13	58,82
b) Otros	53.955	48.436	51.831	1,13	9,00
14. Gastos financieros (-)	-68.089	-66.294	-73.244	1,60	10,83
15-17. Otros resultados financieros	-2.226	-2.644	817	0,02	137,72
B) RESULTADO FINANCIERO (13+14+15+16+17)	-15.470	-15.335	-14.527	-0,32	17,09
C) RESULTADO ANTES DE IMPUESTOS (A+B)	2.512	30.593	34.866	0,76	-8,28
18. Impuestos sobre beneficios (-)	-1.405	-1.133	-4.639	0,10	222,94
D) RESULTADO DEL EJERCICIO (C + 18) (*)	1.107	29.461	30.227	0,66	-17,43
19. Ingresos imputables al fondo de educación, formación y promoción.	296	-529	283	0,01	142,04
20. Dotación al fondo de educación, formación y promoción. (-)	-961	-1.733	-1.361	0,03	-18,23
21. Intereses de las aportaciones al capital social y otros fondos. (-)	-3	-357	11	0,00	-102,40
E) EXCEDENTE DE LA COOPERATIVA (D+19+20+21)	439	26.842	29.160	0,64	-13,84

(*) Incluye el resultado de operaciones interrumpidas en las empresas que presentan el modelo Normal de PyG

DISTRIBUCIÓN DE GASTOS

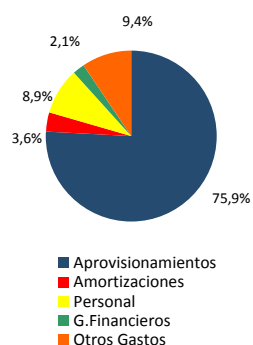
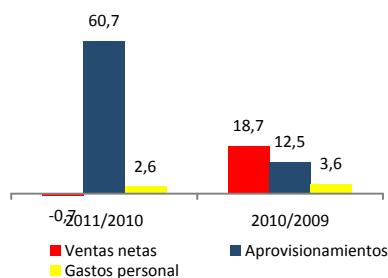
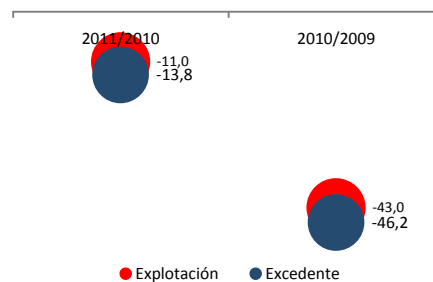
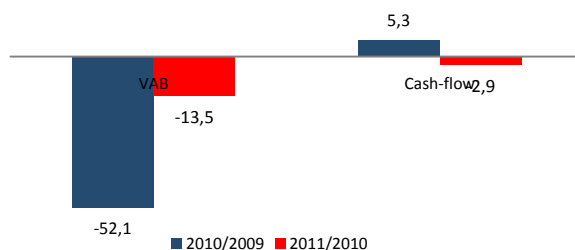
DINÁMICA DE LA ACTIVIDAD
(Tasas de variación interanual en porcentajes)DINÁMICA DE LOS RESULTADOS
(Tasas de variación interanual en porcentajes)GENERACIÓN DE VALOR Y RECURSOS
(Tasas de variación interanual en porcentajes)

Industria (Cooperativas)

Análisis Patrimonial

Nº de empresas	509	678	547	512	
Evolución y estructura patrimonial (valores medios en euros)	2009	2010	2011	Estructura %	Variación 11/10
A) ACTIVO NO CORRIENTE	1.422.001	1.997.860	2.245.355	40,91	10,17
I. Inmovilizado intangible	3.773	9.776	17.193	0,31	51,65
II. Inmovilizado material	1.054.100	1.434.471	1.719.806	31,33	8,66
III. Inversiones inmobiliarias	5.392	5.949	6.132	0,11	25,23
IV-VI. Otros activos no corrientes	358.737	547.665	502.224	9,15	14,24
B) ACTIVO CORRIENTE	2.005.243	2.698.811	3.243.521	59,09	13,48
I. Activos no corrientes mantenidos para la venta	2.232	4.511	1.889	0,03	-13,30
II. Existencias	478.442	708.482	1.099.820	20,04	39,44
III. Deudores comerciales y otras cuentas a cobrar	512.421	677.115	818.842	14,92	11,05
1 y 4. Clientes por ventas y prestaciones de servicios.	509.316	228.393	285.138	5,19	10,88
2 y 3. Socios deudores.	3.105	448.722	533.704	9,72	-71,02
IV-VI. Otros activos corrientes	704.879	979.538	975.764	17,78	-2,81
VII. Efectivo y otros activos líquidos equivalentes	307.269	329.165	347.206	6,33	7,67
TOTAL ACTIVO (A + B)	3.427.244	4.696.671	5.488.876	100,00	12,12
A) PATRIMONIO NETO	847.313	1.181.054	1.201.555	21,89	-9,08
A-1) Fondos propios	720.571	1.020.298	1.003.658	18,29	-12,02
I. Capital	475.820	665.038	569.010	10,37	-22,24
II. Reservas	263.416	368.804	435.171	7,93	3,09
1. Fondo de reserva obligatorio	118.249	226.248	253.402	4,62	-8,31
2. Fondo de reembolso o actualización	1.095	6.790	2.981	0,05	-35,05
3. Otras reservas	144.072	135.766	178.788	3,26	-25,21
III-VIII. Otros fondos propios.	-18.665	-13.544	-522	-0,01	150,02
A-2)-A-3) Otro patrimonio neto	126.742	160.755	197.896	3,61	9,75
B) PASIVO NO CORRIENTE	536.176	707.281	1.036.119	18,88	36,59
I. Fondo de educación, formación y promoción a largo plazo	9.594	14.623	16.076	0,29	-1,27
III. Provisiones a largo plazo	4.034	7.760	8.590	0,16	-0,48
IV. Deudas a largo plazo	411.119	546.230	646.441	11,78	13,45
1. Deudas con entidades de crédito.	297.315	429.846	458.411	8,35	4,95
2-4. Otras deudas a largo plazo	113.804	116.384	188.030	3,43	40,25
V. Deudas a largo plazo con empresas del grupo, asociadas y socios.	92.970	113.521	156.911	2,86	12,22
II,VI-VII. Otros pasivos a largo plazo	18.458	25.147	208.101	3,79	723,32
C) PASIVO CORRIENTE	2.043.756	2.808.335	3.251.202	59,23	15,43
I. Fondo de educación, formación y promoción a corto plazo	1.086	1.240	1.055	0,02	69,05
III. Pasivos vinculados con activos no corrientes mantenido	15.613	0	1.559	0,03	--
IV. Provisiones a corto plazo	5.070	4.234	8.763	0,16	82,90
V. Deudas a corto plazo	658.930	725.154	886.464	16,15	29,36
1. Deudas con entidades de crédito.	242.807	370.441	421.009	7,67	21,46
2-4. Otras deudas a corto plazo	416.123	354.713	465.454	8,48	37,27
VI. Deudas a corto plazo con empresas del grupo, asociadas y socios.	876.644	1.363.247	1.383.230	25,20	1,26
VII. Acreedores comerciales y otras cuentas a pagar	482.105	696.553	946.943	17,25	26,11
II y VIII. Otros pasivos a corto plazo	4.308	17.908	23.188	0,42	45,71
TOTAL PATRIMONIO NETO Y PASIVO (A + B + C)	3.427.244	4.696.671	5.488.876	100,00	12,12

DISTRIBUCIÓN DEL ACTIVO CORRIENTE

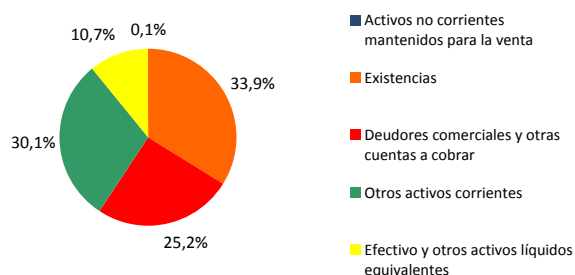

PESO DEL ENDEUDAMIENTO

(Porcentajes)

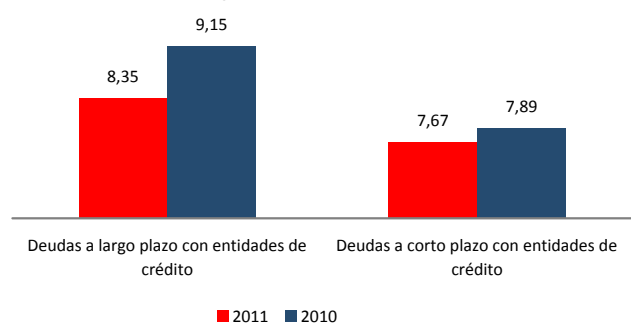

Industria (Cooperativas)

Diagnóstico Financiero

Nº de empresas	509	678	547
RATIOS FINANCIEROS			
	2009	2010	2011
Liquidez general	0,98	0,96	1,00
Liquidez inmediata (Test ácido)	0,75	0,71	0,66
Ratio de Tesorería	0,50	0,47	0,41
Solvencia	1,33	1,34	1,28
Coficiente de endeudamiento	3,04	2,98	3,57
Autonomía financiera	0,33	0,34	0,28
Fondo de maniobra / Activo corriente (porcentajes)	-1,88	-3,90	-0,24
Período medio cobros (días)	59,63	58,19	64,30
Período medio pagos (días)	65,03	64,28	79,25
Período medio almacén (días)	68,70	77,77	105,29
Autofinanciación del inmovilizado	0,80	0,82	0,69
RATIOS DE ACTIVIDAD Y EFICIENCIA (porcentajes)			
Consumos explotación / Ingresos de actividad	84,80	91,97	92,68
Gastos de personal / Ingresos de actividad	6,27	6,44	6,59
EBITDA / Ingresos de actividad	0,56	1,07	1,05
Excedente cooperativa / Ingreso actividad	0,01	0,62	0,62
Rentabilidad económica	0,52	0,98	0,90
Margen neto de explotación	0,56	1,07	1,05
Rotación de activos (tanto por uno)	0,93	0,92	0,86
Rotación del circulante (tanto por uno)	1,59	1,59	1,45
Rentabilidad financiera después de impuestos	0,05	2,27	2,43
Efecto endeudamiento	-0,23	1,61	2,00
Coste bruto de la deuda	2,64	1,89	1,71
PRODUCTIVIDAD Y EMPLEO (€/ empleado)			
Ingresos de actividad / empleado	307.368	419.733	429.839
VAB / Gastos de personal (tanto por uno)	2,15	1,05	0,92
Ingresos de actividad / Gastos personal (tanto por uno)	15,94	15,54	15,17
Gastos de personal / empleado	18.853	20.223	21.898
Beneficios / Empleado	90	746	2.733
Activos por empleado	329.283	420.611	531.026

RATIOS FINANCIEROS

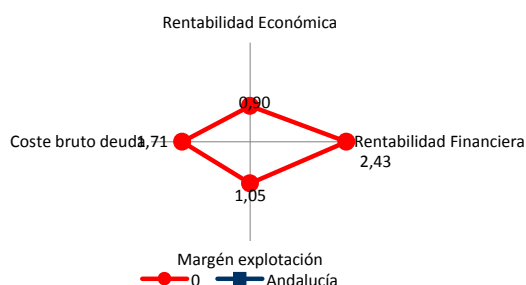

RATIOS DE EFICIENCIA

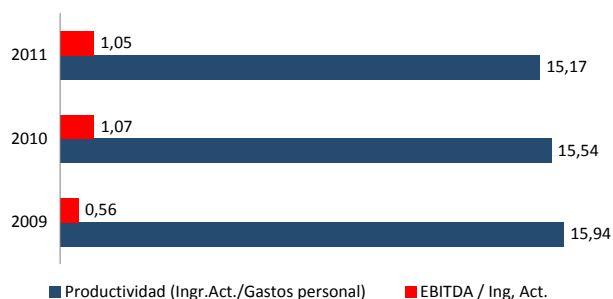

RATIOS DE SOLVENCIA Y LIQUIDEZ (Porcentajes)

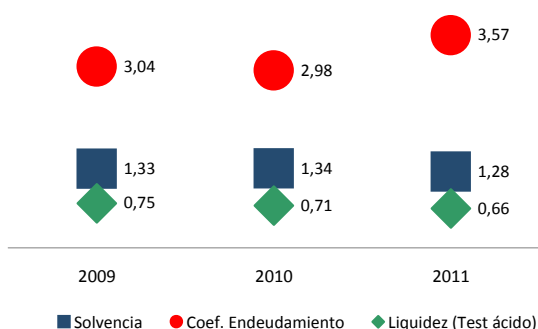

RATIOS DE PRODUCTIVIDAD (euros/empleado)

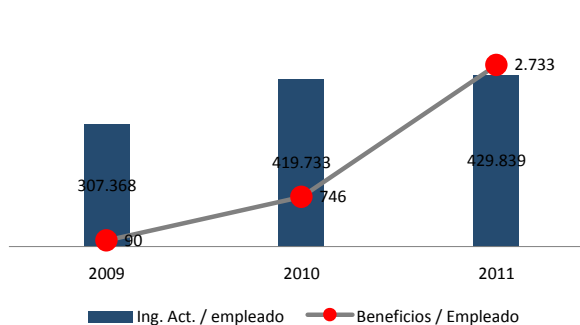

Análisis Económico-Financiero de la empresa

Industria (Sociedades Laborales)

Características de la muestra	2009	2010	2011
Empresas analizadas	1.984	2.036	2.015
Ingresos de actividad (*)	359.829	365.309	367.577
Fondos propios (*)	64.044	70.984	74.462
Inversión intangible (*)	196	-32	106
Inversión material (*)	-1.638	681	-21
Empresas con datos de empleo	1.759	1.814	1.745
Empleo medio	5,4	5,4	5,3

Distribución de la muestra por tamaños 2011

	Número	Porcentaje	Ingresos de actividad (*)	Fondos Propios(*)
Micro	1.935	96,03	262.300	52.196
Pequeñas	80	3,97	2.913.948	613.020
Medianas	0	—	0	0
Grandes	0	—	0	0
Total	2.015	100,00	363.785	74.462

Distribución de la muestra por sectores 2011

	Número	Porcentaje	Ingresos de actividad (*)	Fondos Propios(*)
Agricultura	24	1,19	662.533	188.996
Industria	454	22,53	401.843	110.290
Construcción	372	18,46	275.527	48.764
Comercio	575	28,54	474.159	60.093
Servicios	590	29,28	283.377	72.441
Total	2.015	100,00	363.785	74.462

(*) Valores medios en euros

Industria (Sociedades Laborales) Análisis de Actividad

Nº de empresas	1.984	2.036	2.015	1.950
Evolución y estructura de la cuenta de explotación (valores medios en euros)				
	2009	2010	2011	Estructura % Variación 11/10
1. Importe neto de la cifra de negocio	354.497	358.721	360.631	100,00 -1,70
2. Variación de existencias de productos terminados y en curso	2.022	3.721	3.179	0,88 -12,19
3. Trabajos realizados por la empresa para su activo	315	517	589	0,16 3,02
4. Aprovisionamientos (-)	-190.997	-194.334	-196.790	54,57 -0,18
5. Otros ingresos de explotación	4.805	6.100	6.458	1,79 0,30
6. Gastos de personal (-)	-106.398	-107.900	-110.427	30,62 -1,26
7. Otros gastos de explotación (-)	-51.227	-53.852	-54.537	15,12 -0,89
8. Amortización del inmovilizado (-)	-12.830	-11.809	-11.574	3,21 -6,14
9-12. Otros resultados de explotación	1.756	1.259	759	0,21 -42,99
13. Resultados excepcionales	421	948	1.217	0,34 -5,74
A) RESULTADO DE EXPLOTACIÓN (1 + .. + 13)	2.364	3.372	-494	-0,14 -117,02
14. Ingresos financieros	527	488	488	0,14 -3,67
15. Gastos financieros (-)	-7.716	-6.193	-6.469	1,79 1,45
16-19. Otros resultados financieros	-64	-52	1.012	0,28 2.952,43
B) RESULTADO FINANCIERO (14 + .. + 19)	-7.252	-5.756	-4.969	-1,38 18,37
C) RESULTADO ANTES DE IMPUESTOS (A + B)	-4.888	-2.385	-5.463	-1,51 -154,83
19. Impuestos sobre beneficios (-)	-377	-705	-78	0,02 -69,21
D) RESULTADO DEL EJERCICIO (C + 19) (*)	-5.265	-3.090	-5.541	-1,54 -96,52

(*) Incluye el resultado de operaciones interrumpidas en las empresas que presentan el modelo Normal de PyG, lo que puede ocasionar diferencias de cálculo en el resultado del ejercicio.

DISTRIBUCIÓN DE GASTOS

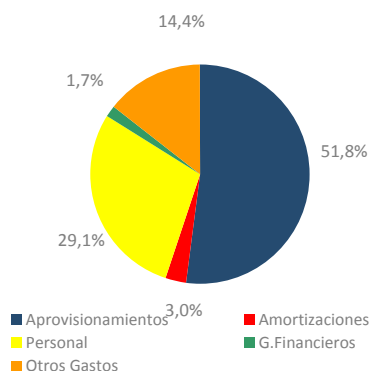

DINÁMICA DE LA ACTIVIDAD
(Tasas de variación interanual en porcentajes)

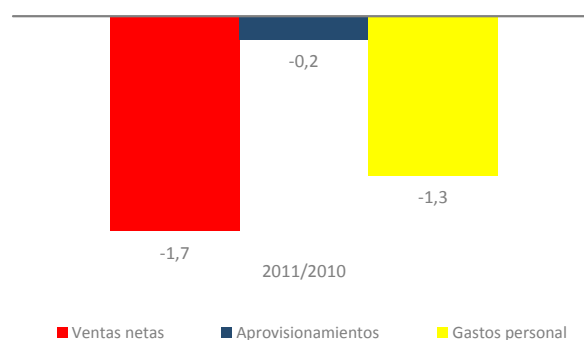

DINÁMICA DE LOS RESULTADOS
(Tasas de variación interanual en porcentajes)

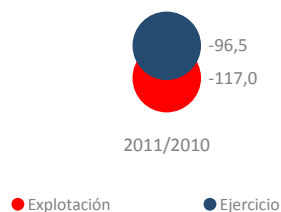

GENERACIÓN DE VALOR Y RECURSOS
(Tasas de variación interanual en porcentajes)

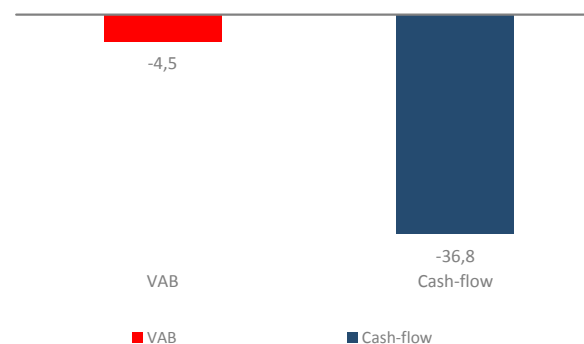

Industria (Sociedades Laborales) Análisis Patrimonial

Nº de empresas	1.984	2.036	2.015	1.950
----------------	-------	-------	-------	-------

Evolución y estructura patrimonial (valores medios en euros)	2009	2010	2011	Estructura %	Variación 11/10
A) ACTIVO NO CORRIENTE	178.469	180.783	187.204	46,48	1,24
I. Inmovilizado intangible	2.335	2.578	2.872	0,71	4,13
II. Inmovilizado material	157.365	159.950	162.318	40,30	-0,18
III. Inversiones inmobiliarias	6.961	5.586	6.749	1,68	5,16
IV-VI. Otros activos no corrientes	11.808	12.668	15.229	3,78	16,19
VII. Deudores comerciales no corrientes	0	0	35	0,01	--
B) ACTIVO CORRIENTE	205.928	203.687	215.540	53,52	2,38
I. Activos no corrientes mantenidos para la venta	0	0	1	0,00	--
II. Existencias .	71.707	75.351	82.672	20,53	7,80
III. Deudores comerciales y otras cuentas a cobrar	87.068	83.381	86.116	21,38	-1,19
IV-VI Otros activos corrientes	14.089	14.113	17.898	4,44	9,43
VII. Efectivo y otros activos líquidos equivalentes	33.065	30.842	28.854	7,16	-4,71
TOTAL ACTIVO (A + B)	384.398	384.470	402.745	100,00	1,85
A) PATRIMONIO NETO	71.202	76.728	79.511	19,74	-4,19
A-1) Fondos propios	64.044	70.984	74.462	18,49	-3,66
I. Capital	39.750	43.235	46.912	11,65	3,82
Otros fondos (II-IX, A-2, A-3)	31.452	33.494	32.599	8,09	-15,49
B) PASIVO NO CORRIENTE	115.998	115.649	114.955	28,54	-0,49
I. Provisiones a largo plazo	276	61	70	0,02	19,88
II. Deudas a largo plazo	111.687	112.434	111.331	27,64	-0,63
1. Deudas con entidades de crédito	92.527	92.306	92.270	22,91	0,24
2-3. Otras deudas a largo plazo	0	20.128	19.061	4,73	-4,65
III. Deudas con empresas del grupo y asociadas a largo plazo	1.465	1.500	1.628	0,40	-0,35
VI. Acreedores comerciales no corrientes	115	11	219	0,05	1.815,07
IV,V y VII. Otros pasivos a largo plazo	2.455	1.644	1.707	0,42	-5,07
C) PASIVO CORRIENTE	197.198	192.092	208.279	51,71	5,59
I. Pasivos vinculados con activos no corrientes mantenidos para la venta	392	671	658	0,16	-3,02
II. Provisiones a corto plazo	451	404	619	0,15	37,12
III. Deudas a corto plazo	68.829	62.899	70.884	17,60	5,98
1. Deudas con entidades de crédito	22.210	16.053	18.588	4,62	1,00
2-3. Otras deudas a corto plazo	0	46.846	52.296	12,98	7,65
IV. Deudas con empresas del grupo y asociadas a corto plazo	2.198	1.134	1.145	0,28	0,41
V. Acreedores comerciales y otras cuentas a pagar	125.012	126.728	134.646	33,43	5,30
VI-VII. Otros pasivos a corto plazo	317	256	327	0,08	58,43
TOTAL PATRIMONIO NETO Y PASIVO (A + B + C)	384.398	384.470	402.745	100,00	1,85

DISTRIBUCIÓN DEL ACTIVO CORRIENTE

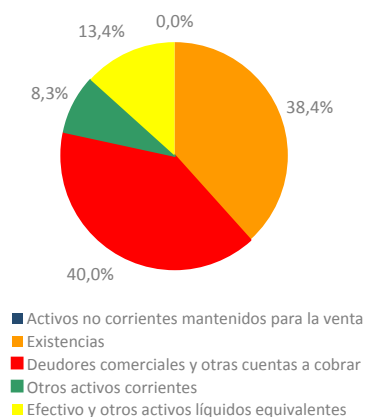

PESO DEL ENDEUDAMIENTO
(Porcentajes)

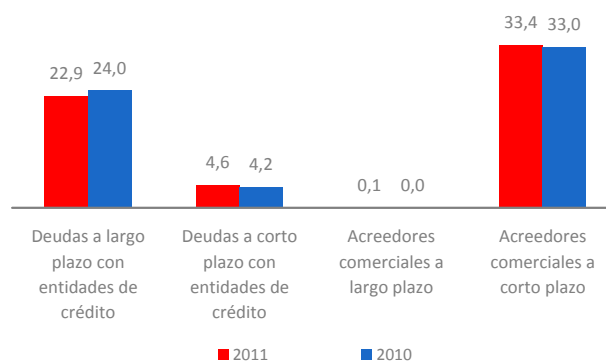

Industria (Sociedades Laborales) Diagnóstico Financiero

Nº de empresas	1.984	2.036	2.015
Ratios Financieros	2009	2010	2011
Liquidez general	1,04	1,06	1,03
Liquidez inmediata (Test ácido)	0,68	0,67	0,64
Ratio de Tesorería	0,24	0,23	0,22
Solvencia	1,23	1,25	1,25
Coefficiente de endeudamiento	4,40	4,01	4,07
Autonomía financiera	0,23	0,25	0,25
Fondo de maniobra / Activo corriente (porcentajes)	4,24	5,69	3,37
Período medio cobros (días)	88,45	83,42	85,63
Período medio pagos (días)	188,38	186,38	195,55
Período medio almacén (días)	117,49	145,63	158,61
Autofinanciación del inmovilizado	0,45	0,47	0,48
Ratios de Actividad y Eficiencia (porcentajes)			
Consumos explotación / Ingresos de actividad	67,32	67,94	68,37
Gastos de personal / Ingresos de actividad	29,57	29,54	30,04
EBITDA / Ingresos de actividad	0,66	0,92	-0,13
Resultado ejercicio / Ingresos de actividad	-1,46	-0,85	-1,51
Rentabilidad económica	0,61	0,88	-0,12
Margen neto de explotación	0,66	0,92	-0,13
Rotación de activos (tanto por uno)	0,94	0,95	0,91
Rotación del circulante (tanto por uno)	1,75	1,79	1,71
Rentabilidad financiera después de impuestos	-7,39	-4,03	-6,97
Efecto endeudamiento	-7,48	-3,98	-6,75
Coste bruto de la deuda	2,46	2,01	2,00
Productividad y Empleo (€/ empleado)			
Ingresos de actividad / empleado	71.182	71.618	75.755
VAB / Gastos de personal (tanto por uno)	1,10	1,08	1,05
Ingresos de actividad / Gastos personal (tanto por uno)	3,38	3,39	3,33
Gastos de personal / empleado	21.021	21.201	22.844
Beneficios / Empleado	-956	-514	-999
Activos por empleado	73.764	72.634	80.141

RATIOS FINANCIEROS

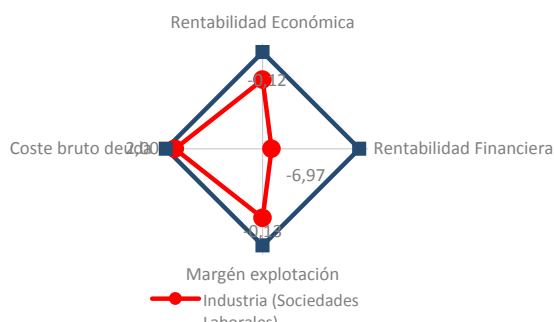

RATIOS DE EFICIENCIA

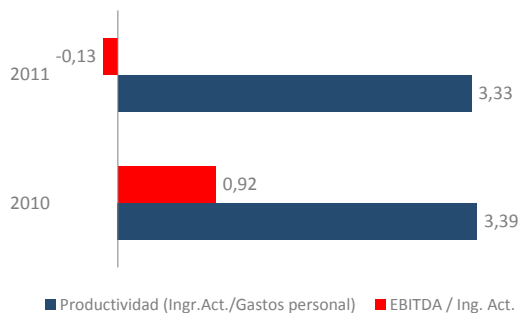

RATIOS DE SOLVENCIA Y LIQUIDEZ (Porcentajes)

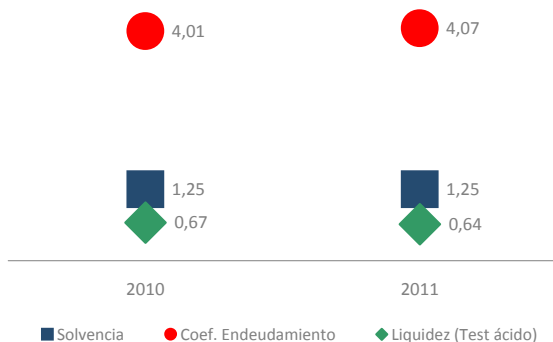

RATIOS DE PRODUCTIVIDAD (euros/empleado)

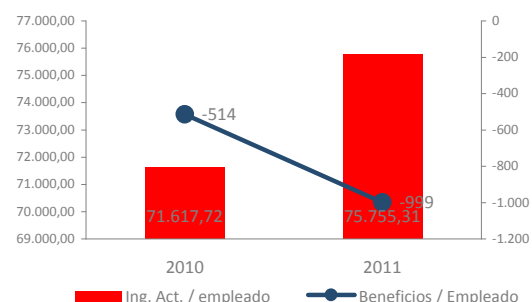

Análisis Económico-Financiero de la empresa

Construcción (Economía Social)

Características de la muestra	2009	2010	2011
Empresas analizadas	652	659	567
Ingresos de actividad (*)	438.213	423.035	434.973
Fondos propios (*)	133.045	161.886	145.457
Inversión intangible (*)	1.131	-77	-1.471
Inversión material (*)	-8.141	-852	-7.225
Empresas con datos de empleo	496	418	406
Empleo medio	6,5	6,3	6,0

Distribución de la muestra por tamaños 2011	Número	Porcentaje	Ingresos de actividad (*)	Fondos Propios(*)
Micro	534	94,18	220.883	64.591
Pequeñas	26	4,59	2.350.271	591.164
Medianas	7	1,23	9.653.002	4.658.886
Grandes	0	—	0	0
Total	567	100,00	374.248	145.457

(*) Valores medios en euros

Construcción (Economía Social) Análisis de Actividad

Nº de empresas	652	659	567	540	
Evolución y estructura de la cuenta de explotación (valores medios en euros)	2009	2010	2011	Estructura %	Variación 11/10
1. Importe neto de la cifra de negocio	433.211	416.585	430.053	100,00	16,48
2. Variación de existencias de productos terminados y en curso	41.905	23.484	-53.257	-12,38	-184,62
3. Trabajos realizados por la empresa para su activo	-126	-13.069	-18.965	-4,41	-29,58
4. Aprovisionamientos (-)	-284.191	-238.125	-196.030	45,58	-14,23
5. Otros ingresos de explotación	3.074	4.523	3.112	0,72	-6,02
6. Gastos de personal (-)	-126.896	-125.508	-119.562	27,80	-4,61
7. Otros gastos de explotación (-)	-49.730	-53.767	-43.693	10,16	-14,55
8. Amortización del inmovilizado (-)	-11.862	-10.691	-9.758	2,27	-5,75
9-12. Otros resultados de explotación	3.194	1.466	3.863	0,90	394,57
13. Resultados excepcionales	-242	207	372	0,09	55,74
A) RESULTADO DE EXPLOTACIÓN (1 + .. + 13)	8.337	5.106	-3.865	-0,90	-175,31
14. Ingresos financieros	1.927	1.928	1.808	0,42	-12,52
15. Gastos financieros (-)	-10.010	-9.068	-8.870	2,06	12,39
16-19. Otros resultados financieros	-90	-174	270	0,06	282,15
B) RESULTADO FINANCIERO (14 + .. + 19)	-8.173	-7.314	-6.792	-1,58	-13,74
C) RESULTADO ANTES DE IMPUESTOS (A + B)	164	-2.208	-10.657	-2,48	-7.856,68
19. Impuestos sobre beneficios (-)	-709	-1.277	706	-0,16	-148,77
D) RESULTADO DEL EJERCICIO (C + 19) (*)	-653	-3.438	-10.489	-2,44	-663,99

(*) Incluye el resultado de operaciones interrumpidas en las empresas que presentan el modelo Normal de PyG, lo que puede ocasionar diferencias de cálculo en el resultado del ejercicio.

DISTRIBUCIÓN DE GASTOS

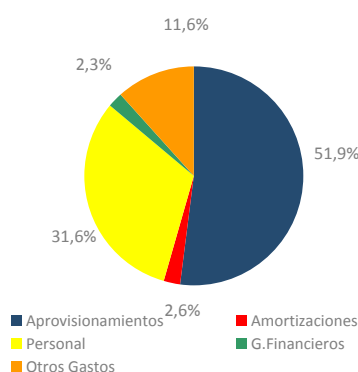

DINÁMICA DE LA ACTIVIDAD

(Tasas de variación interanual en porcentajes)

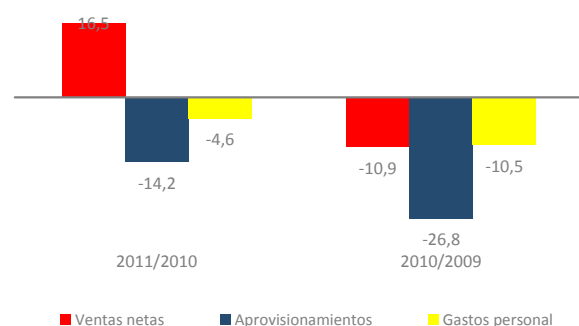

DINÁMICA DE LOS RESULTADOS

(Tasas de variación interanual en porcentajes)

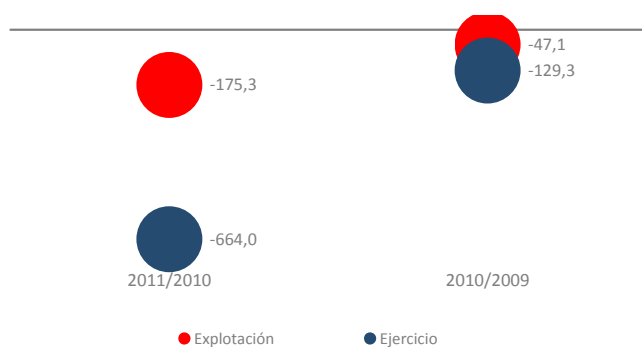

GENERACIÓN DE VALOR Y RECURSOS

(Tasas de variación interanual en porcentajes)

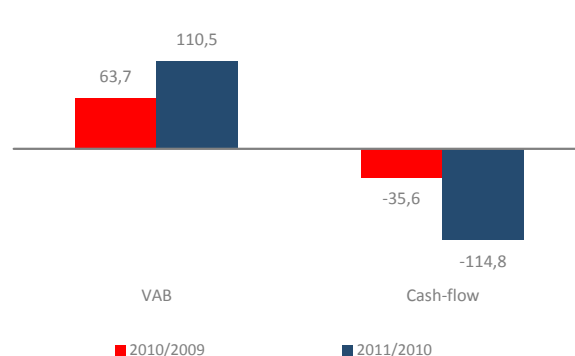

Construcción (Economía Social)

Análisis Patrimonial

Nº de empresas	652	659	567	540
----------------	-----	-----	-----	-----

Evolución y estructura patrimonial (valores medios en euros)	2009	2010	2011	Estructura %	Variación 11/10
A) ACTIVO NO CORRIENTE	153.147	170.340	157.679	21,99	-5,11
I. Inmovilizado intangible	8.137	9.463	9.624	1,34	-13,31
II. Inmovilizado material	114.262	122.965	117.295	16,36	-6,47
III. Inversiones inmobiliarias	7.012	13.477	9.472	1,32	8,66
IV-VI. Otros activos no corrientes	23.736	24.435	21.288	2,97	1,72
VII. Deudores comerciales no corrientes	0	0	1	0,00	--
B) ACTIVO CORRIENTE	559.825	617.067	559.229	78,01	-11,96
I. Activos no corrientes mantenidos para la venta	0	0	311	0,04	--
II. Existencias	312.555	367.469	330.199	46,06	-13,26
III. Deudores comerciales y otras cuentas a cobrar	133.907	128.157	115.928	16,17	-10,24
IV-VI Otros activos corrientes	44.521	54.065	58.971	8,23	-2,10
VII. Efectivo y otros activos líquidos equivalentes	68.841	67.376	53.820	7,51	-17,52
TOTAL ACTIVO (A + B)	712.972	787.406	716.908	100,00	-10,56
A) PATRIMONIO NETO(*)	135.931	164.896	148.638	20,73	-9,43
A-1) Fondos propios	133.045	161.886	145.457	20,29	-9,49
I. Capital	45.855	47.009	52.346	7,30	-2,35
Otros fondos (II-IX, A-2, A-3)	90.076	117.887	96.292	13,43	-12,64
B) PASIVO NO CORRIENTE	243.224	239.180	236.748	33,02	-1,21
I. Provisiones a largo plazo	3.280	5.740	5.845	0,82	11,08
II. Deudas a largo plazo	236.833	231.922	226.682	31,62	-2,73
1. Deudas con entidades de crédito	181.628	189.295	191.049	26,65	3,78
2-3. Otras deudas a largo plazo	0	42.627	35.633	4,97	-27,95
III. Deudas con empresas del grupo y asociadas a largo plazo	2.287	1.031	3.680	0,51	264,66
VI. Acreedores comerciales no corrientes	0	0	0	0,00	--
IV,V y VII. Otros pasivos a largo plazo	825	487	541	0,08	14,43
C) PASIVO CORRIENTE	333.816	383.331	331.522	46,24	-16,62
I. Pasivos vinculados con activos no corrientes mantenidos para la venta	0	0	0	0,00	--
II. Provisiones a corto plazo	2.069	3.654	3.369	0,47	9,23
III. Deudas a corto plazo	119.329	137.370	97.317	13,57	-37,75
1. Deudas con entidades de crédito	72.494	88.724	43.289	6,04	-58,47
2-3. Otras deudas a corto plazo	0	48.645	54.131	7,55	3,78
IV. Deudas con empresas del grupo y asociadas a corto plazo	4.077	4.948	6.495	0,91	21,80
V. Acreedores comerciales y otras cuentas a pagar	208.116	236.895	223.482	31,17	-3,57
VI-VII. Otros pasivos a corto plazo	225	463	860	0,12	-99,80
TOTAL PATRIMONIO NETO Y PASIVO (A + B + C)	712.972	787.406	716.908	100,00	-10,56

DISTRIBUCIÓN DEL ACTIVO CORRIENTE

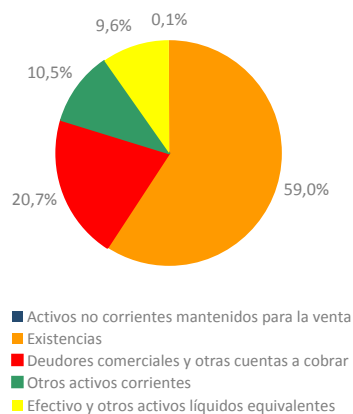
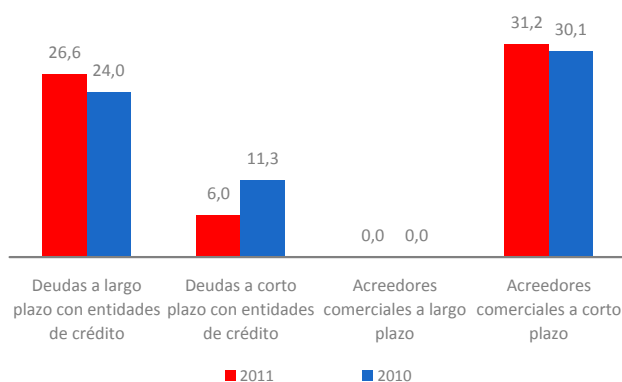
PESO DEL ENDEUDAMIENTO
(Porcentajes)

Construcción (Economía Social)

Diagnóstico Financiero

Nº de empresas	652	659	567
Ratios Financieros	2009	2010	2011
Liquidez general	1,68	1,61	1,69
Liquidez inmediata (Test ácido)	0,74	0,65	0,69
Ratio de Tesorería	0,34	0,32	0,34
Solvencia	1,24	1,26	1,26
Coefficiente de endeudamiento	4,25	3,78	3,82
Autonomía financiera	0,24	0,26	0,26
Fondo de maniobra / Activo corriente (porcentajes)	40,37	37,88	40,72
Período medio cobros (días)	112,03	111,08	97,68
Período medio pagos (días)	227,49	296,23	340,27
Período medio almacén (días)	445,38	745,60	411,45
Autofinanciación del inmovilizado	1,11	1,25	1,17
Ratios de Actividad y Eficiencia (porcentajes)			
Consumos explotación / Ingresos de actividad	76,20	69,00	55,11
Gastos de personal / Ingresos de actividad	28,96	29,67	27,49
EBITDA / Ingresos de actividad	1,90	1,21	-0,89
Resultado ejercicio / Ingresos de actividad	-0,15	-0,81	-2,41
Rentabilidad económica	1,17	0,65	-0,54
Margen neto de explotación	1,90	1,21	-0,89
Rotación de activos (tanto por uno)	0,61	0,54	0,61
Rotación del circulante (tanto por uno)	0,78	0,69	0,78
Rentabilidad financiera después de impuestos	-0,48	-2,08	-7,06
Efecto endeudamiento	-1,05	-1,99	-6,63
Coste bruto de la deuda	1,73	1,46	1,56
Productividad y Empleo (€/ empleado)			
Ingresos de actividad / empleado	68.326	63.579	59.130
VAB / Gastos de personal (tanto por uno)	0,81	1,03	1,62
Ingresos de actividad / Gastos personal (tanto por uno)	3,45	3,37	3,64
Gastos de personal / empleado	23.757	23.157	23.445
Beneficios / Empleado	-235	-19	-2.256
Activos por empleado	81.191	90.056	94.197

RATIOS FINANCIEROS

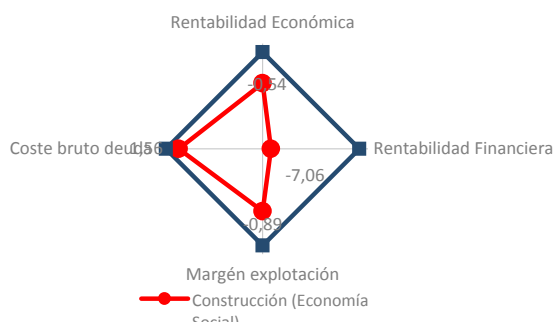

RATIOS DE EFICIENCIA

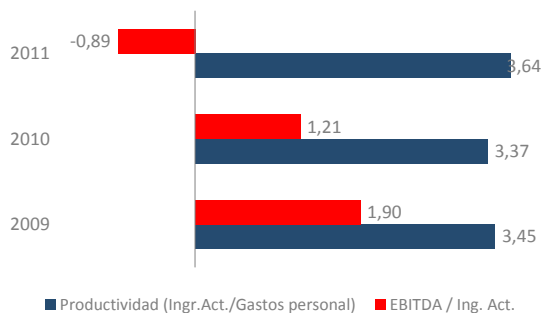

RATIOS DE SOLVENCIA Y LIQUIDEZ (Porcentajes)

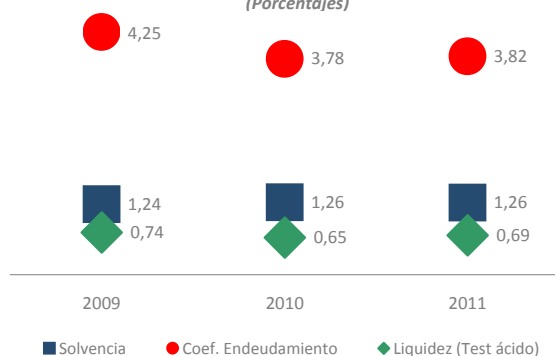

RATIOS DE PRODUCTIVIDAD (euros/empleado)

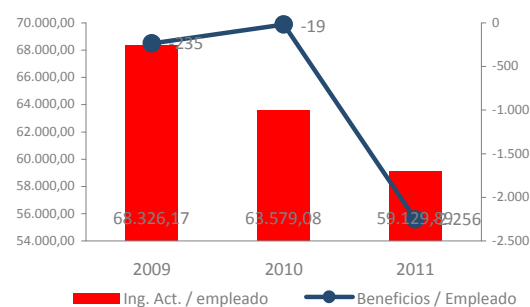

Análisis Económico-Financiero de la empresa

Construcción (Cooperativas)

Características de la muestra	2009	2010	2011
Empresas analizadas	250	281	195
Ingresos de actividad (*)	628.361	570.598	739.146
Fondos propios (*)	273.877	303.412	329.919
Inversión intangible (*)	1.463	365	-4.358
Inversión material (*)	-22.078	-331	-15.302
Empresas con datos de empleo	139	79	82
Empleo medio	7,9	9,0	8,2

Distribución de la muestra por tamaños 2011	Número	Porcentaje	Ingresos de actividad (*)	Fondos Propios(*)
Micro	171	87,69	208.398	104.527
Pequeñas	17	8,72	2.407.435	814.581
Medianas	7	3,59	9.653.002	4.658.886
Grandes	0	—	0	0
Total	195	100,00	512.931	329.919

(*) Valores medios en euros

Construcción (Cooperativas)

Análisis de Actividad

Nº de empresas	250	281	195	178	
Evolución y estructura de la cuenta de explotación					
(valores medios en euros)	2009	2010	2011	Estructura %	Variación 11/10
1. Importe neto de la cifra de negocios	617.968	558.305	728.681	100,00	46,29
2. Variación de existencias de productos terminados y en curso de fabricación.	111.283	47.953	-162.755	-22,34	-196,19
3. Trabajos realizados por la cooperativa para su activo	-606	-31.197	-56.763	-7,79	-29,74
4. Aprovisionamientos (-)	-493.335	-346.625	-311.457	42,74	-17,13
5. Otros ingresos de explotación	6.022	8.639	6.112	0,84	-17,21
a) Ingresos por operaciones con socios	0	5	21	0,00	220,54
b) Otros Ingresos	6.022	8.634	6.091	0,84	-17,44
6. Gastos de personal (-)	-132.871	-124.175	-119.836	16,45	-6,55
7. Adquisiciones a los socios (-)	-16.416	-20.218	-22.856	3,14	-19,17
8. Otros gastos de explotacion (-)	-61.272	-69.610	-58.866	8,08	-16,23
9. Amortización del inmovilizado (-)	-15.557	-12.423	-11.026	1,51	-8,50
10-12. Otros resultados de explotación	7.090	2.669	10.479	1,44	702,88
A) RESULTADO DE EXPLOTACIÓN (1 + 2 + 3 + 4 + 5 + 6 + 7 + 8 + 9 + 10 + 11 + 12)	22.307	13.318	1.712	0,23	-94,07
13. Ingresos financieros	4.370	3.654	4.353	0,60	-8,80
a) De socios	5	16	0	0,00	-100,00
b) Otros	4.365	3.638	4.353	0,60	-8,80
14. Gastos financieros (-)	-14.876	-13.246	-13.709	1,88	16,87
15-17. Otros resultados financieros	-38	-328	639	0,09	288,09
B) RESULTADO FINANCIERO (13+14+15+16+17)	-10.544	-9.919	-8.717	-1,20	-19,50
C) RESULTADO ANTES DE IMPUESTOS (A+B)	11.763	3.399	-7.005	-0,96	-162,48
18. Impuestos sobre beneficios (-)	-1.265	-2.379	-327	0,04	-92,06
D) RESULTADO DEL EJERCICIO (C + 18) (*)	10.498	1.020	-7.331	-1,01	-189,25
19. Ingresos imputables al fondo de educación, formación y promoción.	-4	3	-5	0,00	-180,84
20. Dotación al fondo de educación, formación y promoción. (-)	-278	110	-1.561	0,21	815,84
21. Intereses de las aportaciones al capital social y otros fondos. (-)	0	0	0	0,00	--
E) EXCEDENTE DE LA COOPERATIVA (D+19+20+21)	10.215	1.132	-8.897	-1,22	-209,46

(*) Incluye el resultado de operaciones interrumpidas en las empresas que presentan el modelo Normal de PyG

DISTRIBUCIÓN DE GASTOS

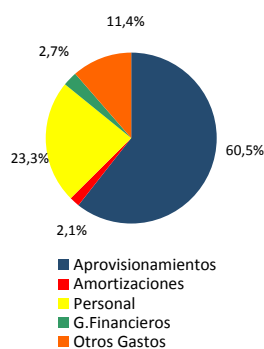

DINÁMICA DE LA ACTIVIDAD (Tasas de variación interanual en porcentajes)

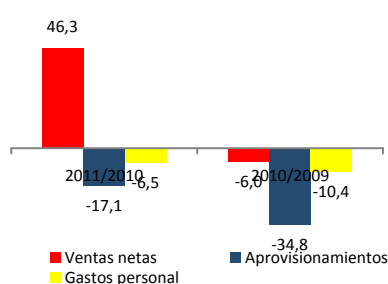

DINÁMICA DE LOS RESULTADOS (Tasas de variación interanual en porcentajes)

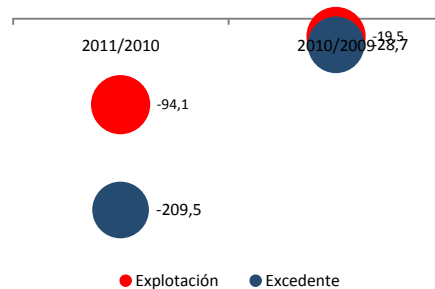

GENERACIÓN DE VALOR Y RECURSOS (Tasas de variación interanual en porcentajes)

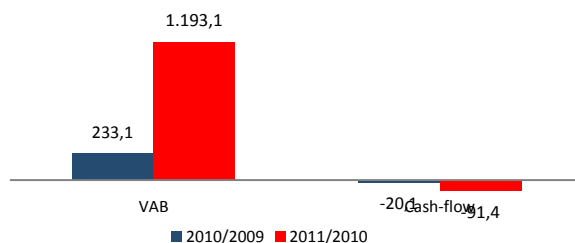

Construcción (Cooperativas)

Análisis Patrimonial

Nº de empresas	250	281	195	178	
Evolución y estructura patrimonial (valores medios en euros)	2009	2010	2011	Estructura %	Variación 11/10
A) ACTIVO NO CORRIENTE	192.117	198.621	185.790	13,32	-10,60
I. Inmovilizado intangible	19.538	21.037	25.049	1,80	-13,74
II. Inmovilizado material	128.673	117.795	116.463	8,35	-11,77
III. Inversiones inmobiliarias	5.873	23.350	16.023	1,15	-1,33
IV-VI. Otros activos no corrientes	38.032	36.439	28.254	2,03	-7,92
B) ACTIVO CORRIENTE	1.107.215	1.149.977	1.209.221	86,68	-14,80
I. Activos no corrientes mantenidos para la venta	0	0	905	0,06	--
II. Existencias	703.444	751.999	783.507	56,16	-16,73
III. Deudores comerciales y otras cuentas a cobrar	201.660	175.068	172.391	12,36	-14,70
1 y 4. Clientes por ventas y prestaciones de servicios.	178.654	33.190	30.078	2,16	-20,20
2 y 3. Socios deudores.	23.006	141.877	142.313	10,20	33,90
IV-VI. Otros activos corrientes	95.157	106.524	142.275	10,20	-2,58
VII. Efectivo y otros activos líquidos equivalentes	106.954	116.386	110.142	7,90	-15,80
TOTAL ACTIVO (A + B)	1.299.331	1.348.598	1.395.011	100,00	-14,28
A) PATRIMONIO NETO	277.943	306.608	334.758	24,00	-7,60
A-1) Fondos propios	273.877	303.412	329.919	23,65	-7,76
I. Capital	71.434	70.140	88.583	6,35	-7,42
II. Reservas	164.576	214.083	240.472	17,24	2,97
1. Fondo de reserva obligatorio	51.263	65.594	79.167	5,67	8,65
2. Fondo de reembolso o actualización	2.578	6.801	10.858	0,78	19,00
3. Otras reservas	110.736	141.688	150.447	10,78	0,69
III-VIII. Otros fondos propios.	37.867	19.189	864	0,06	-89,61
A-2)-A-3) Otro patrimonio neto	4.067	3.196	4.839	0,35	9,60
B) PASIVO NO CORRIENTE	482.879	422.219	508.065	36,42	0,48
I. Fondo de educación, formación y promoción a largo plazo	5.385	8.757	10.797	0,77	20,12
III. Provisiones a largo plazo	3.167	4.669	6.081	0,44	-2,53
IV. Deudas a largo plazo	472.617	396.718	455.736	32,67	-3,03
1. Deudas con entidades de crédito.	350.786	332.930	412.099	29,54	7,15
2-4. Otras deudas a largo plazo	121.831	63.788	43.637	3,13	-49,02
V. Deudas a largo plazo con empresas del grupo, asociadas y socios.	810	642	8.192	0,59	2.290,50
II,VI-VII. Otros pasivos a largo plazo	900	11.433	27.260	1,95	41,28
C) PASIVO CORRIENTE	538.508	619.771	552.188	39,58	-27,29
I. Fondo de educación, formación y promoción a corto plazo	281	327	485	0,03	1,95
III. Pasivos vinculados con activos no corrientes mantenido	0	0	0	0,00	--
IV. Provisiones a corto plazo	4.200	7.596	8.247	0,59	9,09
V. Deudas a corto plazo	182.307	233.000	140.371	10,06	-55,84
1. Deudas con entidades de crédito.	139.201	187.118	96.017	6,88	-64,40
2-4. Otras deudas a corto plazo	43.106	45.882	44.354	3,18	-6,14
VI. Deudas a corto plazo con empresas del grupo, asociadas y socios.	6.804	7.982	13.738	0,98	33,06
VII. Acreedores comerciales y otras cuentas a pagar	344.224	368.753	386.303	27,69	-7,13
II y VIII. Otros pasivos a corto plazo	693	2.114	3.044	0,22	-82,07
TOTAL PATRIMONIO NETO Y PASIVO (A + B + C)	1.299.331	1.348.598	1.395.011	100,00	-14,28

DISTRIBUCIÓN DEL ACTIVO CORRIENTE



PESO DEL ENDEUDAMIENTO (Porcentajes)

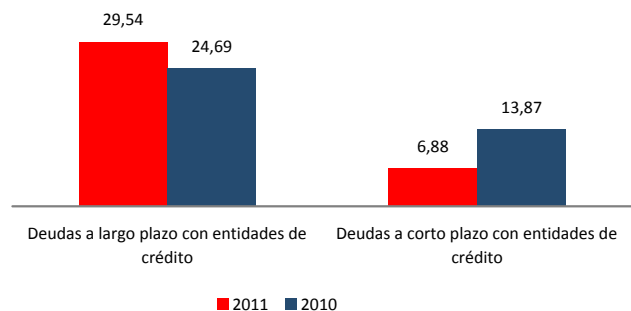

Construcción (Cooperativas)

Diagnóstico Financiero

Nº de empresas	250	281	195
RATIOS FINANCIEROS	2009	2010	2011
Liquidez general	2,06	1,86	2,19
Liquidez inmediata (Test ácido)	0,75	0,64	0,77
Ratio de Tesorería	0,38	0,36	0,46
Solvencia	1,27	1,29	1,32
Coeficiente de endeudamiento	3,67	3,40	3,17
Autonomía financiera	0,27	0,29	0,32
Fondo de maniobra / Activo corriente (porcentajes)	105,61	85,55	118,99
Período medio cobros (días)	117,96	112,71	85,63
Período medio pagos (días)	220,03	308,38	358,62
Período medio almacén (días)	822,91	1.140,42	450,75
Autofinanciación del inmovilizado	1,88	2,21	2,37
RATIOS DE ACTIVIDAD Y EFICIENCIA (porcentajes)			
Consumos explotación / Ingresos de actividad	90,88	76,49	53,19
Gastos de personal / Ingresos de actividad	21,15	21,76	16,21
EBITDA / Ingresos de actividad	3,55	2,33	0,23
Excedente cooperativa / Ingreso actividad	1,63	0,20	-1,20
Rentabilidad económica	1,72	0,99	0,12
Margen neto de explotación	3,55	2,33	0,23
Rotación de activos (tanto por uno)	0,48	0,42	0,53
Rotación del circulante (tanto por uno)	0,57	0,50	0,61
Rentabilidad financiera después de impuestos	3,68	0,37	-2,66
Efecto endeudamiento	2,52	0,12	-2,22
Coste bruto de la deuda	1,46	1,27	1,29
PRODUCTIVIDAD Y EMPLEO (€/ empleado)			
Ingresos de actividad / empleado	87.454	77.336	66.116
VAB / Gastos de personal (tanto por uno)	0,40	1,05	2,85
Ingresos de actividad / Gastos personal (tanto por uno)	4,73	4,60	6,17
Gastos de personal / empleado	26.380	21.882	20.535
Beneficios / Empleado	1.875	2.817	-2.301
Activos por empleado	117.966	154.676	155.195

RATIOS FINANCIEROS

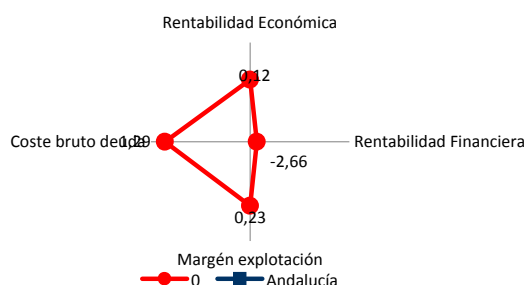

RATIOS DE EFICIENCIA

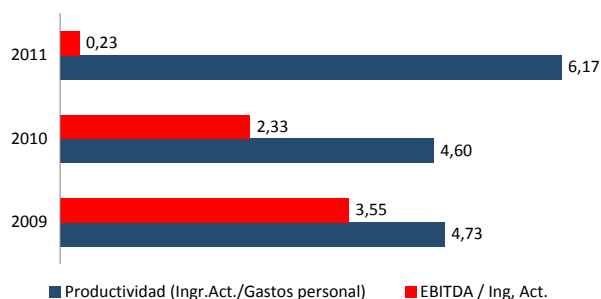

RATIOS DE SOLVENCIA Y LIQUIDEZ (Porcentajes)

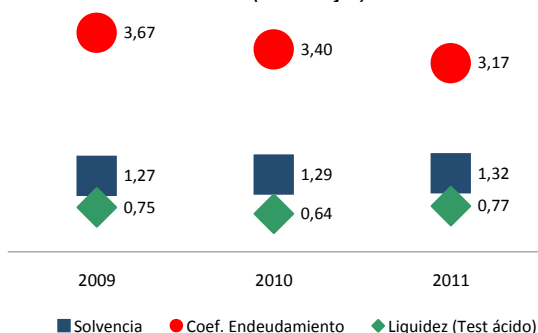

RATIOS DE PRODUCTIVIDAD (euros/empleado)

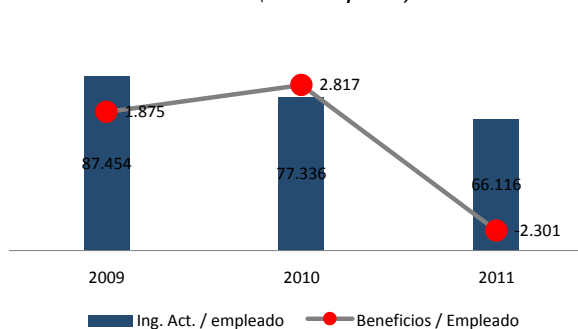

Análisis Económico-Financiero de la empresa

Construcción (Sociedades Laborales)

Características de la muestra	2009	2010	2011
Empresas analizadas	402	378	372
Ingresos de actividad (*)	319.961	313.339	275.527
Fondos propios (*)	45.463	56.678	48.764
Inversión intangible (*)	936	-377	-52
Inversión material (*)	14	-1.205	-3.253
Empresas con datos de empleo	357	339	324
Empleo medio	5,9	5,7	5,4

Distribución de la muestra por tamaños 2011	Número	Porcentaje	Ingresos de actividad (*)	Fondos Propios(*)
Micro	363	97,58	226.764	45.779
Pequeñas	9	2,42	2.242.295	169.153
Medianas	0	—	0	0
Grandes	0	—	0	0
Total	372	100,00	271.154	48.764

(*) Valores medios en euros

Construcción (Sociedades Laborales) Análisis de Actividad

Nº de empresas	402	378	372	362	
Evolución y estructura de la cuenta de explotación (valores medios en euros)	2009	2010	2011	Estructura %	Variación 11/10
1. Importe neto de la cifra de negocio	318.312	311.228	273.502	100,00	-9,25
2. Variación de existencias de productos terminados y en curso	-1.241	5.294	4.142	1,51	-33,88
3. Trabajos realizados por la empresa para su activo	172	408	849	0,31	38,54
4. Aprovisionamientos (-)	-143.917	-142.437	-123.543	45,17	-9,44
5. Otros ingresos de explotación	1.241	1.466	1.550	0,57	29,07
6. Gastos de personal (-)	-123.181	-126.498	-119.419	43,66	-3,63
7. Otros gastos de explotación (-)	-42.552	-41.990	-35.739	13,07	-13,05
8. Amortización del inmovilizado (-)	-9.565	-9.404	-9.093	3,32	-4,15
9-12. Otros resultados de explotación	772	572	395	0,14	-25,88
13. Resultados excepcionales	-392	362	567	0,21	55,74
A) RESULTADO DE EXPLOTACIÓN (1 + .. + 13)	-351	-1.000	-6.789	-2,48	-559,10
14. Ingresos financieros	408	644	475	0,17	-26,97
15. Gastos financieros (-)	-6.984	-5.962	-6.333	2,32	7,44
16-19. Otros resultados financieros	-122	-59	76	0,03	260,12
B) RESULTADO FINANCIERO (14 + .. + 19)	-6.698	-5.377	-5.783	-2,11	-9,33
C) RESULTADO ANTES DE IMPUESTOS (A + B)	-7.049	-6.376	-12.571	-4,60	-110,25
19. Impuestos sobre beneficios (-)	-363	-458	1.247	-0,46	-329,17
D) RESULTADO DEL EJERCICIO (C + 19) (*)	-7.412	-6.835	-11.324	-4,14	-74,09

(*) Incluye el resultado de operaciones interrumpidas en las empresas que presentan el modelo Normal de PyG, lo que puede ocasionar diferencias de cálculo en el resultado del ejercicio.

DISTRIBUCIÓN DE GASTOS

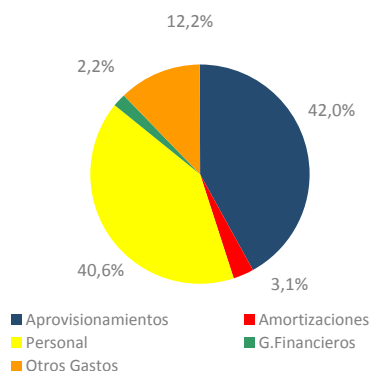

DINÁMICA DE LA ACTIVIDAD
(Tasas de variación interanual en porcentajes)

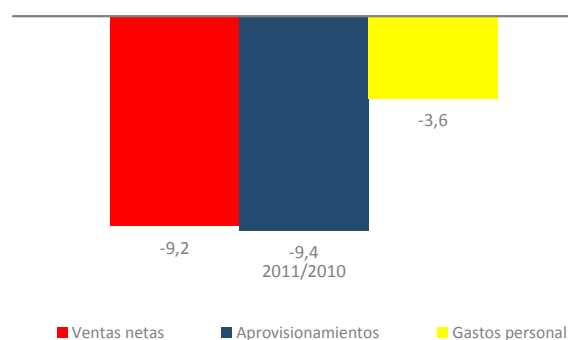

DINÁMICA DE LOS RESULTADOS
(Tasas de variación interanual en porcentajes)

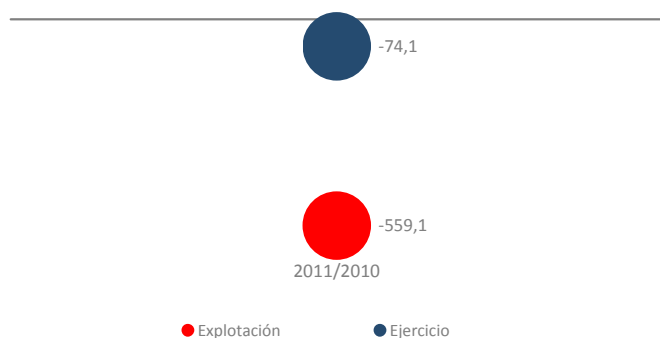

GENERACIÓN DE VALOR Y RECURSOS
(Tasas de variación interanual en porcentajes)

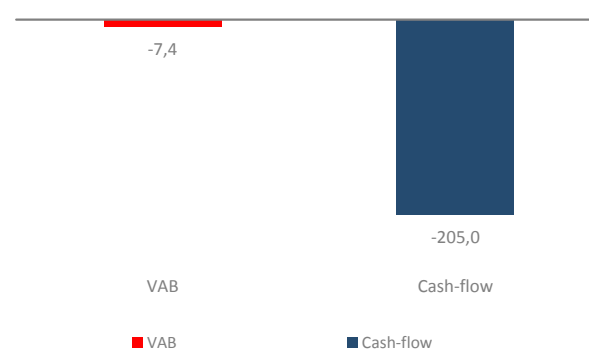

Construcción (Sociedades Laborales) Análisis Patrimonial

Nº de empresas	402	378	372	362
----------------	-----	-----	-----	-----

Evolución y estructura patrimonial (valores medios en euros)	2009	2010	2011	Estructura %	Variación 11/10
A) ACTIVO NO CORRIENTE	128.912	149.316	142.944	39,55	-1,07
I. Inmovilizado intangible	1.046	859	1.538	0,43	-5,80
II. Inmovilizado material	105.300	126.807	117.731	32,57	-3,69
III. Inversiones inmobiliarias	7.721	6.137	6.037	1,67	33,43
IV-VI. Otros activos no corrientes	14.845	15.512	17.637	4,88	11,27
VII. Deudores comerciales no corrientes	0	0	1	0,00	--
B) ACTIVO CORRIENTE	219.408	220.908	218.508	60,45	-2,35
I. Activos no corrientes mantenidos para la venta	0	0	0	0,00	--
II. Existencias .	69.465	81.615	92.578	25,61	7,42
III. Deudores comerciales y otras cuentas a cobrar	91.772	93.284	86.330	23,88	-5,26
IV-VI Otros activos corrientes	13.032	15.067	15.304	4,23	0,35
VII. Efectivo y otros activos líquidos equivalentes	45.140	30.942	24.296	6,72	-21,36
TOTAL ACTIVO (A + B)	348.320	370.224	361.452	100,00	-1,85
A) PATRIMONIO NETO	47.615	59.549	51.075	14,13	-15,72
A-1) Fondos propios	45.463	56.678	48.764	13,49	-15,67
I. Capital	29.948	29.813	33.352	9,23	5,63
Otros fondos (II-IX, A-2, A-3)	17.667	29.736	17.724	4,90	-40,39
B) PASIVO NO CORRIENTE	94.185	103.111	94.526	26,15	-5,70
I. Provisiones a largo plazo	1	26	62	0,02	91,71
II. Deudas a largo plazo	90.058	101.160	92.661	25,64	-5,71
1. Deudas con entidades de crédito	76.430	82.520	75.176	20,80	-4,93
2-3. Otras deudas a largo plazo	0	18.641	17.485	4,84	-8,91
III. Deudas con empresas del grupo y asociadas a largo plazo	3.205	1.321	1.315	0,36	-2,02
VI. Acreedores comerciales no corrientes	0	0	0	0,00	--
IV,V y VII. Otros pasivos a largo plazo	920	603	488	0,14	-18,30
C) PASIVO CORRIENTE	206.520	207.564	215.850	59,72	3,70
I. Pasivos vinculados con activos no corrientes mantenidos para la venta	0	0	0	0,00	--
II. Provisiones a corto plazo	569	482	557	0,15	13,80
III. Deudas a corto plazo	80.085	65.498	74.462	20,60	7,06
1. Deudas con entidades de crédito	31.009	15.580	15.650	4,33	-4,11
2-3. Otras deudas a corto plazo	0	49.919	58.812	16,27	10,38
IV. Deudas con empresas del grupo y asociadas a corto plazo	2.381	2.693	2.698	0,75	-0,53
V. Acreedores comerciales y otras cuentas a pagar	123.472	138.874	138.132	38,22	2,10
VI-VII. Otros pasivos a corto plazo	12	17	1	0,00	-94,09
TOTAL PATRIMONIO NETO Y PASIVO (A + B + C)	348.320	370.224	361.452	100,00	-1,85

DISTRIBUCIÓN DEL ACTIVO CORRIENTE

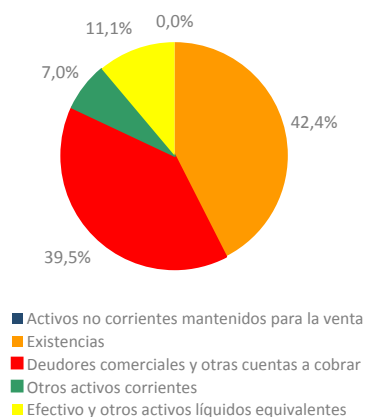

PESO DEL ENDEUDAMIENTO
(Porcentajes)

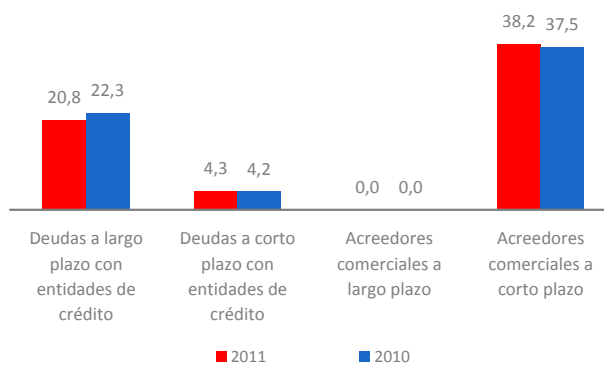

Construcción (Sociedades Laborales) Diagnóstico Financiero

Nº de empresas	402	378	372
Ratios Financieros	2009	2010	2011
Liquidez general	1,06	1,06	1,01
Liquidez inmediata (Test ácido)	0,73	0,67	0,58
Ratio de Tesorería	0,28	0,22	0,18
Solvencia	1,16	1,19	1,16
Coficiente de endeudamiento	6,32	5,22	6,08
Autonomía financiera	0,16	0,19	0,16
Fondo de maniobra / Activo corriente (porcentajes)	5,87	6,04	1,22
Período medio cobros (días)	104,82	108,89	114,56
Período medio pagos (días)	241,69	274,85	316,53
Período medio almacen (días)	114,52	221,16	296,68
Autofinanciación del inmovilizado	0,45	0,47	0,43
Ratios de Actividad y Eficiencia (porcentajes)			
Consumos explotación / Ingresos de actividad	58,28	58,86	57,81
Gastos de personal / Ingresos de actividad	38,50	40,37	43,34
EBITDA / Ingresos de actividad	-0,11	-0,32	-2,46
Resultado ejercicio / Ingresos de actividad	-2,32	-2,18	-4,11
Rentabilidad económica	-0,10	-0,27	-1,88
Margen neto de explotación	-0,11	-0,32	-2,46
Rotación de activos (tanto por uno)	0,92	0,85	0,76
Rotación del circulante (tanto por uno)	1,46	1,42	1,26
Rentabilidad financiera después de impuestos	-15,57	-11,48	-22,17
Efecto endeudamiento	-14,70	-10,44	-22,73
Coste bruto de la deuda	2,32	1,92	2,04
Productividad y Empleo (€/ empleado)			
Ingresos de actividad / empleado	58.304	58.520	56.464
VAB / Gastos de personal (tanto por uno)	1,08	1,01	0,97
Ingresos de actividad / Gastos personal (tanto por uno)	2,60	2,48	2,31
Gastos de personal / empleado	22.382	23.626	24.556
Beneficios / Empleado	-1.340	-1.062	-2.238
Activos por empleado	61.923	66.290	70.915

RATIOS FINANCIEROS

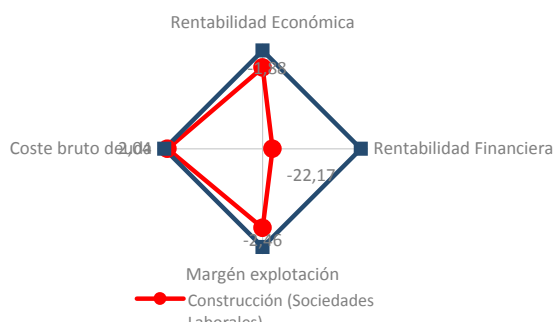

RATIOS DE EFICIENCIA

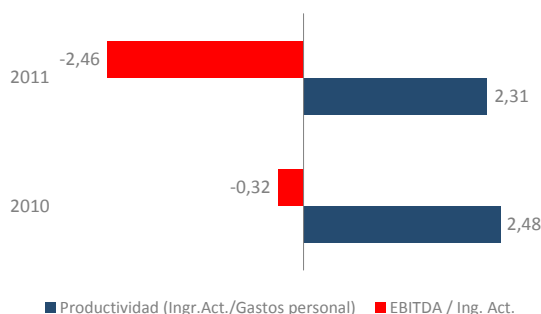

RATIOS DE SOLVENCIA Y LIQUIDEZ (Porcentajes)

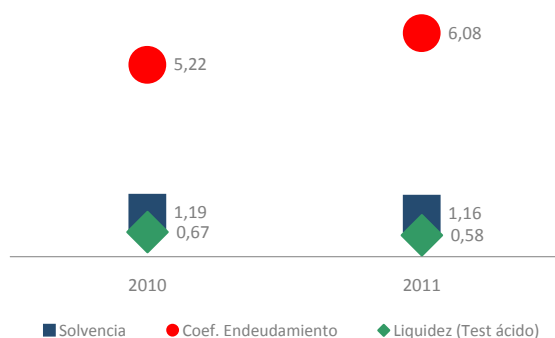

RATIOS DE PRODUCTIVIDAD (euros/empleado)

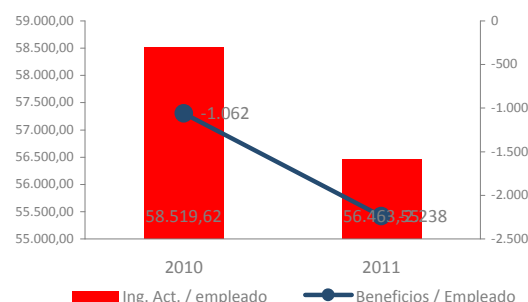

Análisis Económico-Financiero de la empresa

Comercio (Economía Social)

Características de la muestra	2009	2010	2011
Empresas analizadas	863	977	891
Ingresos de actividad (*)	5.090.888	5.394.456	5.549.669
Fondos propios (*)	398.001	442.832	434.721
Inversión intangible (*)	-769	1.958	-254
Inversión material (*)	2.045	6.488	3.779
Empresas con datos de empleo	732	677	682
Empleo medio	13,5	13,3	9,8

Distribución de la muestra por tamaños 2011	Número	Porcentaje	Ingresos de actividad (*)	Fondos Propios(*)
Micro	780	87,54	364.111	57.025
Pequeñas	71	7,97	3.676.519	637.511
Medianas	25	2,81	19.841.650	2.677.614
Grandes	15	1,68	260.244.992	15.376.910
Total	891	100,00	5.061.162	434.721

(*) Valores medios en euros

Comercio (Economía Social)

Análisis de Actividad

Nº de empresas	863	977	891	861	
Evolución y estructura de la cuenta de explotación (valores medios en euros)					
	2009	2010	2011	Estructura %	Variación 11/10
1. Importe neto de la cifra de negocio	4.992.435	5.292.306	5.439.091	100,00	-1,86
2. Variación de existencias de productos terminados y en curso	4.843	2.245	-15.508	-0,29	-794,02
3. Trabajos realizados por la empresa para su activo	-140	129	-27.644	-0,51	-18.108,43
4. Aprovisionamientos (-)	-4.626.861	-4.881.387	-4.969.466	91,37	-3,04
5. Otros ingresos de explotación	81.505	86.024	94.126	1,73	1,39
6. Gastos de personal (-)	-248.763	-263.413	-272.755	5,01	0,23
7. Otros gastos de explotación (-)	-165.741	-192.812	-205.277	3,77	4,09
8. Amortización del inmovilizado (-)	-37.180	-39.720	-40.238	0,74	-3,34
9-12. Otros resultados de explotación	9.184	11.251	8.079	0,15	-33,93
13. Resultados excepcionales	656	766	546	0,01	-26,37
A) RESULTADO DE EXPLOTACIÓN (1 + .. + 13)	9.937	15.391	10.956	0,20	-24,74
14. Ingresos financieros	16.948	16.126	16.452	0,30	-1,25
15. Gastos financieros (-)	-21.946	-21.289	-21.938	0,40	-3,32
16-19. Otros resultados financieros	177	173	-377	-0,01	-1.059,24
B) RESULTADO FINANCIERO (14 + .. + 19)	-4.821	-4.990	-5.864	-0,11	2,23
C) RESULTADO ANTES DE IMPUESTOS (A + B)	5.116	10.401	5.092	0,09	-38,06
19. Impuestos sobre beneficios (-)	-881	-2.138	-1.560	0,03	-15,35
D) RESULTADO DEL EJERCICIO (C + 19) (*)	3.412	6.365	1.735	0,03	-59,20

(*) Incluye el resultado de operaciones interrumpidas en las empresas que presentan el modelo Normal de PyG, lo que puede ocasionar diferencias de cálculo en el resultado del ejercicio.

DISTRIBUCIÓN DE GASTOS

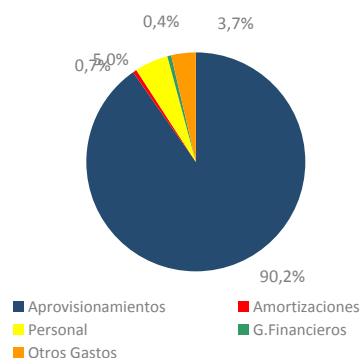

DINÁMICA DE LA ACTIVIDAD
(Tasas de variación interanual en porcentajes)

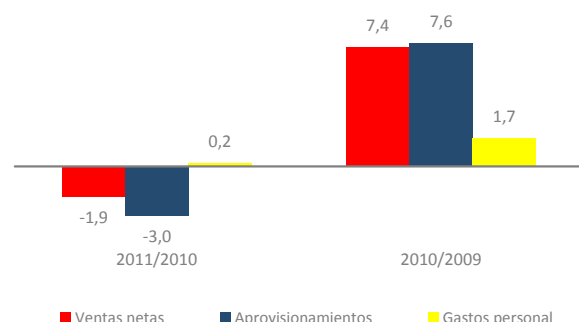

DINÁMICA DE LOS RESULTADOS
(Tasas de variación interanual en porcentajes)

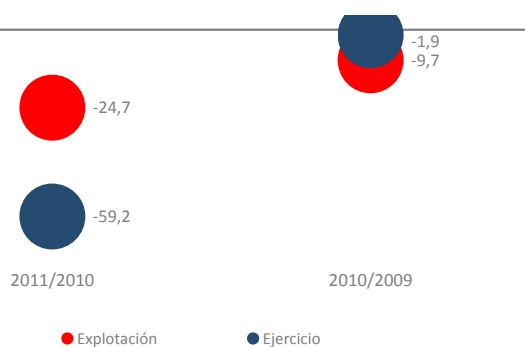

GENERACIÓN DE VALOR Y RECURSOS
(Tasas de variación interanual en porcentajes)

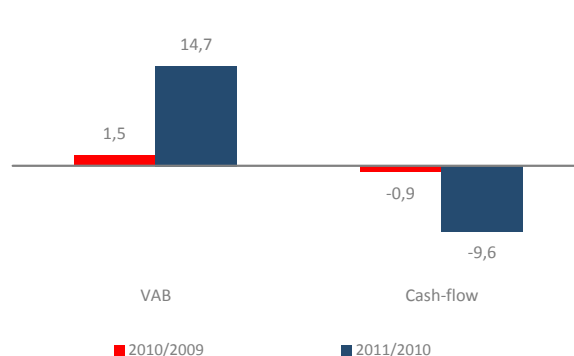

Comercio (Economía Social)

Análisis Patrimonial

Nº de empresas	863	977	891	861
----------------	-----	-----	-----	-----

Evolución y estructura patrimonial (valores medios en euros)	2009	2010	2011	Estructura %	Variación 11/10
A) ACTIVO NO CORRIENTE	544.563	588.913	624.634	32,59	1,21
I. Inmovilizado intangible	8.343	9.140	9.637	0,50	-2,49
II. Inmovilizado material	451.470	486.097	511.369	26,68	0,78
III. Inversiones inmobiliarias	16.604	15.026	15.933	0,83	-1,69
IV-VI. Otros activos no corrientes	68.146	78.649	87.643	4,57	4,71
VII. Deudores comerciales no corrientes	0	0	53	0,00	--
B) ACTIVO CORRIENTE	1.156.772	1.211.274	1.291.935	67,41	3,28
I. Activos no corrientes mantenidos para la venta	225	217	84	0,00	-64,56
II. Existencias	374.859	364.760	387.397	20,21	2,89
III. Deudores comerciales y otras cuentas a cobrar	586.932	608.932	656.382	34,25	4,45
IV-VI Otros activos corrientes	64.089	82.464	68.236	3,56	-17,67
VII. Efectivo y otros activos líquidos equivalentes	130.667	154.902	179.835	9,38	10,29
TOTAL ACTIVO (A + B)	1.701.335	1.800.187	1.916.569	100,00	2,60
A) PATRIMONIO NETO(*)	431.513	483.291	477.633	24,92	-1,68
A-1) Fondos propios	398.001	442.832	434.721	22,68	-2,03
I. Capital	228.368	242.883	244.934	12,78	-1,09
Otros fondos (II-IX, A-2, A-3)	203.144	240.408	232.699	12,14	-2,30
B) PASIVO NO CORRIENTE	244.701	246.121	295.083	15,40	13,20
I. Provisiones a largo plazo	8.068	11.280	12.654	0,66	19,92
II. Deudas a largo plazo	173.252	179.451	194.189	10,13	2,61
1. Deudas con entidades de crédito	94.542	121.322	146.058	7,62	15,15
2-3. Otras deudas a largo plazo	0	58.130	48.131	2,51	-22,52
III. Deudas con empresas del grupo y asociadas a largo plazo	56.700	45.759	77.109	4,02	52,31
VI. Acreedores comerciales no corrientes	126	0	488	0,03	--
IV,V y VII. Otros pasivos a largo plazo	6.556	9.631	10.642	0,56	1,57
C) PASIVO CORRIENTE	1.025.121	1.070.774	1.143.854	59,68	2,01
I. Pasivos vinculados con activos no corrientes mantenidos para la venta	0	10	11	0,00	0,00
II. Provisiones a corto plazo	1.338	4.585	1.653	0,09	-66,11
III. Deudas a corto plazo	192.626	180.839	215.716	11,26	13,11
1. Deudas con entidades de crédito	70.451	85.860	111.310	5,81	22,12
2-3. Otras deudas a corto plazo	0	94.979	104.405	5,45	4,80
IV. Deudas con empresas del grupo y asociadas a corto plazo	167.052	242.724	234.485	12,23	-7,69
V. Acreedores comerciales y otras cuentas a pagar	662.716	641.133	691.345	36,07	3,13
VI-VII. Otros pasivos a corto plazo	1.390	1.483	644	0,03	-31,08
TOTAL PATRIMONIO NETO Y PASIVO (A + B + C)	1.701.335	1.800.187	1.916.569	100,00	2,60

DISTRIBUCIÓN DEL ACTIVO CORRIENTE

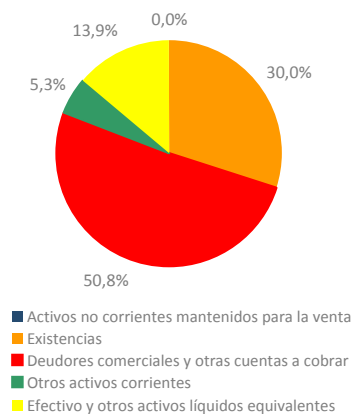
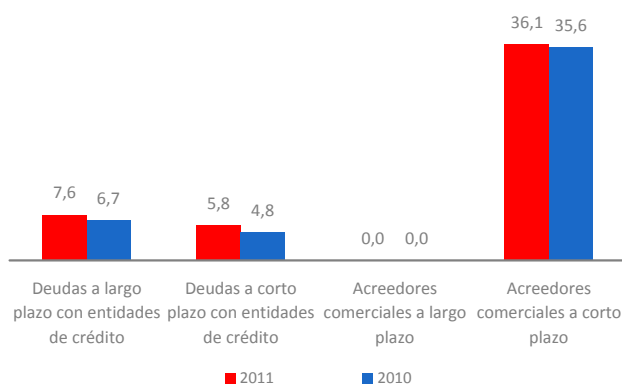
PESO DEL ENDEUDAMIENTO
(Porcentajes)

Comercio (Economía Social)

Diagnóstico Financiero

Nº de empresas	863	977	891
Ratios Financieros	2009	2010	2011
Liquidez general	1,13	1,13	1,13
Liquidez inmediata (Test ácido)	0,76	0,79	0,79
Ratio de Tesorería	0,19	0,22	0,22
Solvencia	1,34	1,37	1,33
Coefficiente de endeudamiento	2,94	2,72	3,01
Autonomía financiera	0,34	0,37	0,33
Fondo de maniobra / Activo corriente (porcentajes)	11,38	11,60	11,46
Período medio cobros (días)	42,22	41,33	43,30
Período medio pagos (días)	50,47	46,12	48,76
Período medio almacén (días)	29,73	27,46	28,38
Autofinanciación del inmovilizado	0,94	0,98	0,92
Ratios de Actividad y Eficiencia (porcentajes)			
Consumos explotación / Ingresos de actividad	94,14	94,06	93,24
Gastos de personal / Ingresos de actividad	4,89	4,88	4,91
EBITDA / Ingresos de actividad	0,20	0,29	0,20
Resultado ejercicio / Ingresos de actividad	0,07	0,12	0,03
Rentabilidad económica	0,58	0,85	0,57
Margen neto de explotación	0,20	0,29	0,20
Rotación de activos (tanto por uno)	2,99	3,00	2,90
Rotación del circulante (tanto por uno)	4,40	4,45	4,30
Rentabilidad financiera después de impuestos	0,79	1,32	0,36
Efecto endeudamiento	0,60	1,30	0,49
Coste bruto de la deuda	1,73	1,62	1,52
Productividad y Empleo (€/ empleado)			
Ingresos de actividad / empleado	436.083	375.139	452.689
VAB / Gastos de personal (tanto por uno)	1,13	1,15	1,31
Ingresos de actividad / Gastos personal (tanto por uno)	20,46	20,48	20,35
Gastos de personal / empleado	20.708	21.352	25.762
Beneficios / Empleado	165	691	208
Activos por empleado	142.843	139.687	183.735

RATIOS FINANCIEROS

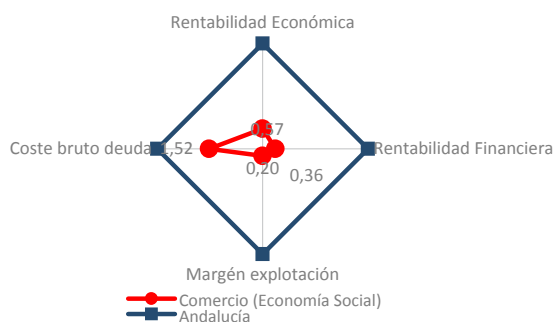

RATIOS DE EFICIENCIA

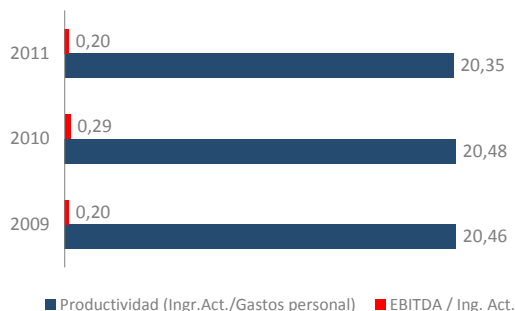

RATIOS DE SOLVENCIA Y LIQUIDEZ (Porcentajes)

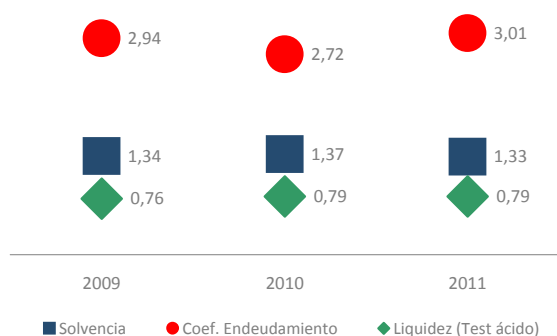

RATIOS DE PRODUCTIVIDAD (euros/empleado)

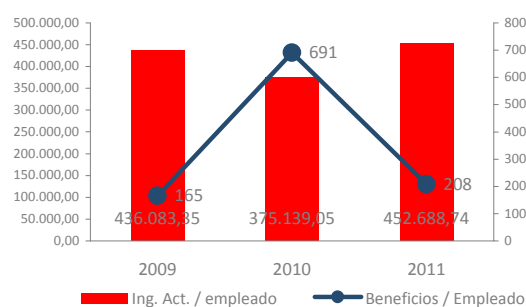

Análisis Económico-Financiero de la empresa

Comercio (Cooperativas)

Características de la muestra	2009	2010	2011
Empresas analizadas	323	389	316
Ingresos de actividad (*)	12.839.586	12.839.372	14.785.171
Fondos propios (*)	979.191	1.020.491	1.116.402
Inversión intangible (*)	-2.341	5.415	-598
Inversión material (*)	5.147	10.535	4.532
Empresas con datos de empleo	251	145	179
Empleo medio	31,6	47,3	26,1

Distribución de la muestra por tamaños 2011	Número	Porcentaje	Ingresos de actividad (*)	Fondos Propios(*)
Micro	237	75,00	438.054	82.945
Pequeñas	39	12,34	4.322.544	911.054
Medianas	25	7,91	19.841.650	2.677.614
Grandes	15	4,75	260.244.992	15.376.910
Total	316	100,00	12.010.576	1.116.402

(*) Valores medios en euros

Comercio (Cooperativas)

Análisis de Actividad

Nº de empresas		323	389	316	297	
Evolución y estructura de la cuenta de explotación					Estructura	Variación
(valores medios en euros)		2009	2010	2011	%	11/10
1. Importe neto de la cifra de negocios		9.953.072	10.369.446	14.453.420	100,00	20,13
2. Variación de existencias de productos terminados y en curso de fabricación.		5.923	761	-50.754	-0,35	-8.069,98
3. Trabajos realizados por la cooperativa para su activo		-540	181	-78.406	-0,54	-30.800,71
4. Aprovisionamientos (-)		-10.941.351	-10.377.530	-12.213.691	84,50	0,83
5. Otros ingresos de explotación		2.841.937	2.429.856	286.018	1,98	-90,45
a) Ingresos por operaciones con socios		2.631.976	2.221.759	32.598	0,23	-98,81
b) Otros Ingresos		209.962	208.097	253.420	1,75	0,89
6. Gastos de personal (-)		-535.873	-543.213	-619.723	4,29	-0,04
7. Adquisiciones a los socios (-)		-868.308	-1.369.542	-1.168.738	8,09	-32,22
8. Otros gastos de explotacion (-)		-374.319	-417.133	-496.905	3,44	4,71
9. Amortización del inmovilizado (-)		-85.073	-87.527	-98.438	0,68	-3,76
10-12. Otros resultados de explotación		22.747	26.498	21.386	0,15	-33,87
A) RESULTADO DE EXPLOTACIÓN (1 + 2 + 3 + 4 + 5 + 6 + 7 + 8 + 9 + 10 + 11 + 12)		18.216	31.797	34.168	0,24	-2,06
13. Ingresos financieros		44.577	40.070	45.734	0,32	-1,49
a) De socios		310	7.134	12.066	0,08	80,12
b) Otros		44.267	32.935	33.668	0,23	-15,26
14. Gastos financieros (-)		-48.678	-46.753	-52.647	0,36	-4,69
15-17. Otros resultados financieros		1.011	604	-1.570	-0,01	-658,52
B) RESULTADO FINANCIERO (13+14+15+16+17)		-3.090	-6.079	-8.483	-0,06	0,65
C) RESULTADO ANTES DE IMPUESTOS (A+B)		15.126	25.718	25.685	0,18	-2,50
18. Impuestos sobre beneficios (-)		-1.546	-3.883	-4.291	0,03	7,84
D) RESULTADO DEL EJERCICIO (C + 18) (*)		17.005	21.835	21.394	0,15	-4,32
19. Ingresos imputables al fondo de educación, formación y promoción.		383	199	116	0,00	-52,76
20. Dotación al fondo de educación, formación y promoción. (-)		-5.044	-1.849	-2.401	0,02	18,26
21. Intereses de las aportaciones al capital social y otros fondos. (-)		-962	-3.118	-2.783	0,02	-4,28
E) EXCEDENTE DE LA COOPERATIVA (D+19+20+21)		11.381	17.067	16.326	0,11	-7,47

(*) Incluye el resultado de operaciones interrumpidas en las empresas que presentan el modelo Normal de PyG

DISTRIBUCIÓN DE GASTOS



DINÁMICA DE LA ACTIVIDAD (Tasas de variación interanual en porcentajes)

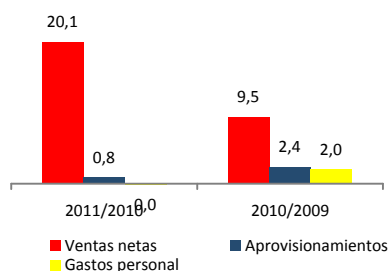

DINÁMICA DE LOS RESULTADOS (Tasas de variación interanual en porcentajes)

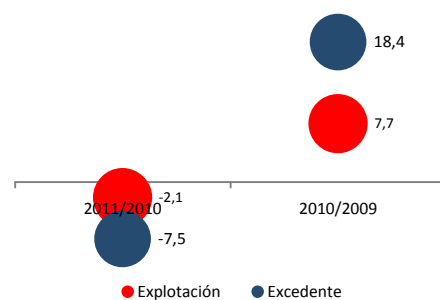

GENERACIÓN DE VALOR Y RECURSOS (Tasas de variación interanual en porcentajes)

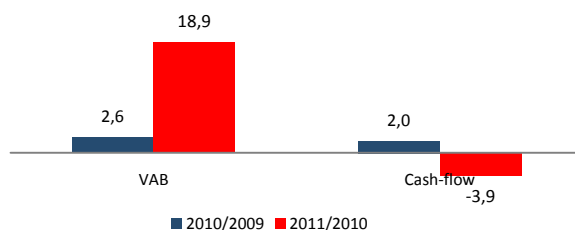

Comercio (Cooperativas)

Análisis Patrimonial

Nº de empresas	323	389	316	297	
Evolución y estructura patrimonial (valores medios en euros)	2009	2010	2011	Estructura %	Variación 11/10
A) ACTIVO NO CORRIENTE	1.238.508	1.279.559	1.502.571	31,77	0,91
I. Inmovilizado intangible	19.815	20.692	24.395	0,52	-2,25
II. Inmovilizado material	1.013.025	1.041.835	1.212.901	25,64	0,41
III. Inversiones inmobiliarias	36.541	33.880	38.755	0,82	-1,57
IV-VI. Otros activos no corrientes	169.127	183.152	226.520	4,79	4,49
B) ACTIVO CORRIENTE	2.733.811	2.712.680	3.227.265	68,23	3,47
I. Activos no corrientes mantenidos para la venta	601	544	237	0,01	-64,56
II. Existencias	828.155	757.914	881.645	18,64	1,90
III. Deudores comerciales y otras cuentas a cobrar	1.453.093	1.418.626	1.723.450	36,44	5,31
1 y 4. Clientes por ventas y prestaciones de servicios.	1.080.073	99.765	169.756	3,59	44,40
2 y 3. Socios deudores.	373.020	1.318.861	1.553.695	32,85	-24,45
IV-VI. Otros activos corrientes	153.708	193.806	171.985	3,64	-19,75
VII. Efectivo y otros activos líquidos equivalentes	298.254	341.789	449.948	9,51	11,85
TOTAL ACTIVO (A + B)	3.972.319	3.992.239	4.729.836	100,00	2,64
A) PATRIMONIO NETO	1.061.972	1.118.132	1.232.669	26,06	-1,45
A-1) Fondos propios	979.191	1.020.491	1.116.402	23,60	-1,81
I. Capital	551.783	553.348	616.174	13,03	-1,90
II. Reservas	413.431	450.318	480.091	10,15	-2,23
1. Fondo de reserva obligatorio	150.302	230.934	330.211	6,98	30,08
2. Fondo de reembolso o actualización	1.708	1.918	20.860	0,44	972,01
3. Otras reservas	261.421	217.465	129.019	2,73	45,87
III-VIII. Otros fondos propios.	13.977	16.825	20.138	0,43	11,65
A-2)-A-3) Otro patrimonio neto	82.781	97.641	116.267	2,46	2,09
B) PASIVO NO CORRIENTE	506.078	487.352	666.090	14,08	16,57
I. Fondo de educación, formación y promoción a largo plazo	11.284	16.791	17.606	0,37	12,08
III. Provisiones a largo plazo	10.250	11.534	17.985	0,38	28,09
IV. Deudas a largo plazo	315.890	322.087	322.377	6,82	-13,61
1. Deudas con entidades de crédito.	137.026	203.185	278.043	5,88	21,04
2-4. Otras deudas a largo plazo	178.864	118.901	44.334	0,94	-69,35
V. Deudas a largo plazo con empresas del grupo, asociadas y socios.	151.091	113.399	215.406	4,55	53,01
II,VI-VII. Otros pasivos a largo plazo	17.563	23.542	92.715	1,96	222,30
C) PASIVO CORRIENTE	2.404.269	2.386.754	2.831.077	59,86	1,65
I. Fondo de educación, formación y promoción a corto plazo	1.552	1.623	2.185	0,05	35,48
III. Pasivos vinculados con activos no corrientes mantenido	0	0	0	0,00	--
IV. Provisiones a corto plazo	1.986	9.819	2.402	0,05	-80,05
V. Deudas a corto plazo	410.692	365.443	480.360	10,16	12,93
1. Deudas con entidades de crédito.	158.079	193.260	281.020	5,94	23,66
2-4. Otras deudas a corto plazo	252.613	172.183	199.340	4,21	0,62
VI. Deudas a corto plazo con empresas del grupo, asociadas y socios.	444.981	608.144	659.958	13,95	-7,62
VII. Acreedores comerciales y otras cuentas a pagar	1.540.017	1.397.899	1.684.662	35,62	3,42
II y VIII. Otros pasivos a corto plazo	5.042	3.827	1.510	0,03	-39,83
TOTAL PATRIMONIO NETO Y PASIVO (A + B + C)	3.972.319	3.992.239	4.729.836	100,00	2,64

DISTRIBUCIÓN DEL ACTIVO CORRIENTE

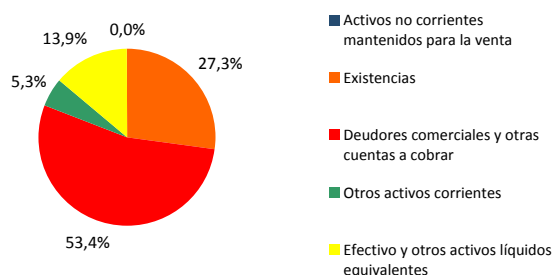

PESO DEL ENDEUDAMIENTO (Porcentajes)

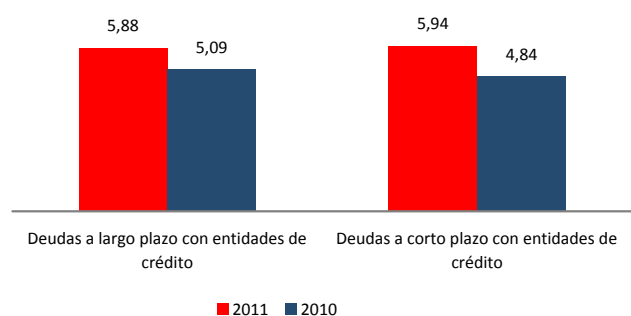

Comercio (Cooperativas)

Diagnóstico Financiero

Nº de empresas	323	389	316
RATIOS FINANCIEROS	2009	2010	2011
Liquidez general	1,14	1,14	1,14
Liquidez inmediata (Test ácido)	0,79	0,82	0,83
Ratio de Tesorería	0,19	0,22	0,22
Solvencia	1,36	1,39	1,35
Coeficiente de endeudamiento	2,74	2,57	2,84
Autonomía financiera	0,36	0,39	0,35
Fondo de maniobra / Activo corriente (porcentajes)	13,71	13,66	13,99
Período medio cobros (días)	41,45	40,46	42,68
Período medio pagos (días)	46,13	41,95	44,30
Período medio almacén (días)	25,83	23,69	23,95
Autofinanciación del inmovilizado	1,03	1,05	1,00
RATIOS DE ACTIVIDAD Y EFICIENCIA (porcentajes)			
Consumos explotación / Ingresos de actividad	94,89	94,74	93,87
Gastos de personal / Ingresos de actividad	4,17	4,23	4,19
EBITDA / Ingresos de actividad	0,14	0,25	0,23
Excedente cooperativa / Ingreso actividad	0,09	0,13	0,11
Rentabilidad económica	0,46	0,80	0,72
Margen neto de explotación	0,14	0,25	0,23
Rotación de activos (tanto por uno)	3,23	3,22	3,13
Rotación del circulante (tanto por uno)	4,70	4,73	4,58
Rentabilidad financiera después de impuestos	1,07	1,53	1,32
Efecto endeudamiento	0,97	1,50	1,36
Coste bruto de la deuda	1,67	1,63	1,51
PRODUCTIVIDAD Y EMPLEO (€/ empleado)			
Ingresos de actividad / empleado	515.361	453.775	595.512
VAB / Gastos de personal (tanto por uno)	1,14	1,17	1,39
Ingresos de actividad / Gastos personal (tanto por uno)	23,96	23,64	23,86
Gastos de personal / empleado	20.959	21.646	27.604
Beneficios / Empleado	275	961	983
Activos por empleado	157.075	154.871	221.698

RATIOS FINANCIEROS

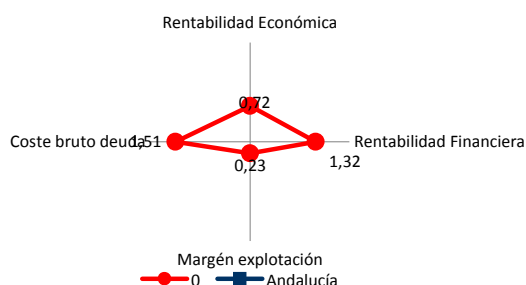

RATIOS DE EFICIENCIA

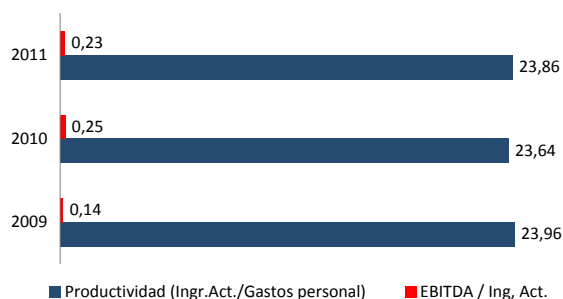

RATIOS DE SOLVENCIA Y LIQUIDEZ (Porcentajes)

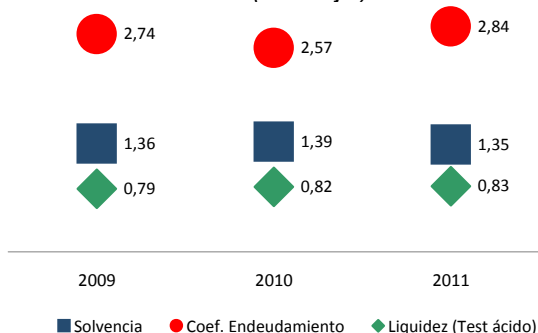

RATIOS DE PRODUCTIVIDAD (euros/empleado)

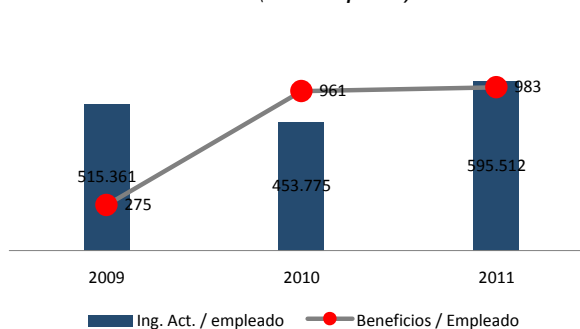

Análisis Económico-Financiero de la empresa

Comercio (Sociedades Laborales)

Características de la muestra	2009	2010	2011
Empresas analizadas	540	588	575
Ingresos de actividad (*)	456.018	469.163	474.159
Fondos propios (*)	50.363	60.673	60.093
Inversión intangible (*)	95	-227	-72
Inversión material (*)	341	3.931	3.383
Empresas con datos de empleo	481	532	503
Empleo medio	4,1	4,0	4,0

Distribución de la muestra por tamaños 2011	Número	Porcentaje	Ingresos de actividad (*)	Fondos Propios(*)
Micro	543	94,43	331.837	45.712
Pequeñas	32	5,57	2.889.175	304.130
Medianas	0	—	0	0
Grandes	0	—	0	0
Total	575	100,00	463.675	60.093

Distribución de la muestra por sectores 2011	Número	Porcentaje	Ingresos de actividad (*)	Fondos Propios(*)
Agricultura	0	—	0	0
Industria	0	—	0	0
Construcción	0	—	0	0
Comercio	575	100,00	474.159	60.093
Servicios	0	—	0	0
Total	575	100,00	463.675	60.093

(*) Valores medios en euros

Comercio (Sociedades Laborales) Análisis de Actividad

Nº de empresas	540	588	575	564	
Evolución y estructura de la cuenta de explotación (valores medios en euros)	2009	2010	2011	Estructura %	Variación 11/10
1. Importe neto de la cifra de negocio	450.928	463.613	467.216	100,00	-0,34
2. Variación de existencias de productos terminados y en curso	4.197	3.227	3.861	0,83	17,38
3. Trabajos realizados por la empresa para su activo	99	95	254	0,05	159,95
4. Aprovisionamientos (-)	-330.483	-339.292	-345.994	74,05	1,06
5. Otros ingresos de explotación	4.668	5.265	6.583	1,41	14,45
6. Gastos de personal (-)	-77.029	-78.307	-82.073	17,57	1,43
7. Otros gastos de explotación (-)	-40.980	-44.409	-45.009	9,63	0,35
8. Amortización del inmovilizado (-)	-8.533	-8.093	-8.253	1,77	-0,41
9-12. Otros resultados de explotación	1.071	1.165	767	0,16	-34,78
13. Resultados excepcionales	1.048	1.273	847	0,18	-26,37
A) RESULTADO DE EXPLOTACIÓN (1 + .. + 13)	4.985	4.538	-1.801	-0,39	-134,87
14. Ingresos financieros	422	285	359	0,08	20,13
15. Gastos financieros (-)	-5.956	-4.443	-5.062	1,08	6,20
16-19. Otros resultados financieros	-322	-112	278	0,06	402,57
B) RESULTADO FINANCIERO (14 + .. + 19)	-5.857	-4.269	-4.424	-0,95	3,97
C) RESULTADO ANTES DE IMPUESTOS (A + B)	-871	268	-6.226	-1,33	-3.592,74
19. Impuestos sobre beneficios (-)	-483	-983	-58	0,01	-71,16
D) RESULTADO DEL EJERCICIO (C + 19) (*)	-1.354	-715	-6.284	-1,34	-427,64

(*) Incluye el resultado de operaciones interrumpidas en las empresas que presentan el modelo Normal de PyG, lo que puede ocasionar diferencias de cálculo en el resultado del ejercicio.

DISTRIBUCIÓN DE GASTOS

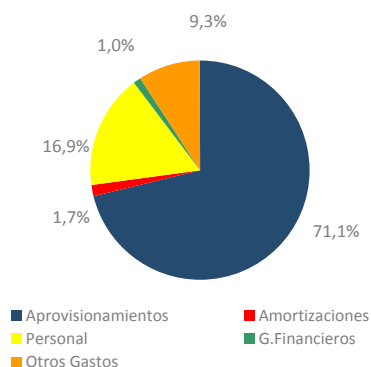

DINÁMICA DE LA ACTIVIDAD
(Tasas de variación interanual en porcentajes)

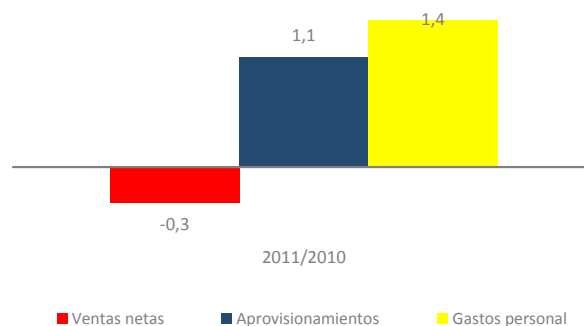

DINÁMICA DE LOS RESULTADOS
(Tasas de variación interanual en porcentajes)

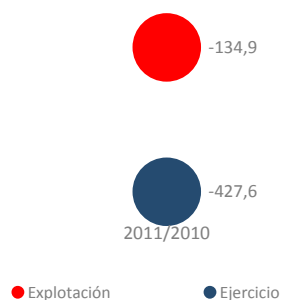

GENERACIÓN DE VALOR Y RECURSOS
(Tasas de variación interanual en porcentajes)

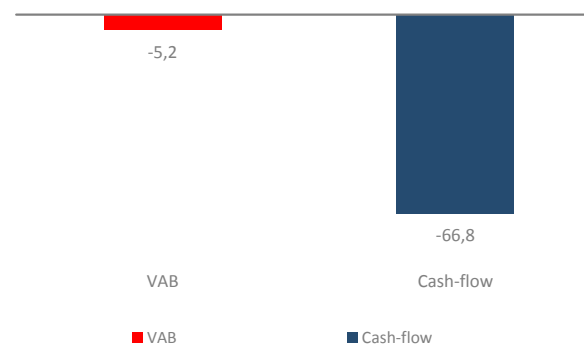

Comercio (Sociedades Laborales) Análisis Patrimonial

Nº de empresas	540	588	575	564
----------------	-----	-----	-----	-----

Evolución y estructura patrimonial (valores medios en euros)	2009	2010	2011	Estructura %	Variación 11/10
A) ACTIVO NO CORRIENTE	129.481	132.006	142.151	38,37	3,09
I. Inmovilizado intangible	1.481	1.499	1.526	0,41	-4,66
II. Inmovilizado material	115.578	118.441	125.832	33,96	2,89
III. Inversiones inmobiliarias	4.678	2.553	3.390	0,92	-2,70
IV-VI. Otros activos no corrientes	7.744	9.513	11.320	3,06	7,46
VII. Deudores comerciales no corrientes	0	0	82	0,02	--
B) ACTIVO CORRIENTE	213.470	217.997	228.345	61,63	1,74
I. Activos no corrientes mantenidos para la venta	0	0	0	0,00	--
II. Existencias .	103.722	104.663	115.776	31,25	7,44
III. Deudores comerciales y otras cuentas a cobrar	68.839	73.267	69.959	18,88	-6,46
IV-VI Otros activos corrientes	10.484	8.804	11.219	3,03	10,23
VII. Efectivo y otros activos líquidos equivalentes	30.425	31.263	31.391	8,47	-0,82
TOTAL ACTIVO (A + B)	342.950	350.003	370.496	100,00	2,25
A) PATRIMONIO NETO	54.404	63.303	62.691	16,92	-4,23
A-1) Fondos propios	50.363	60.673	60.093	16,22	-4,40
I. Capital	34.918	37.491	40.913	11,04	6,40
Otros fondos (II-IX, A-2, A-3)	19.486	25.812	21.778	5,88	-19,73
B) PASIVO NO CORRIENTE	88.359	86.532	91.190	24,61	1,03
I. Provisiones a largo plazo	14	3	49	0,01	1.603,02
II. Deudas a largo plazo	87.495	84.925	88.572	23,91	0,00
1. Deudas con entidades de crédito	69.130	67.163	73.523	19,84	4,18
2-3. Otras deudas a largo plazo	0	17.761	15.049	4,06	-15,62
III. Deudas con empresas del grupo y asociadas a largo plazo	239	1.011	1.106	0,30	0,53
VI. Acreedores comerciales no corrientes	202	0	756	0,20	--
IV,V y VII. Otros pasivos a largo plazo	409	593	708	0,19	13,46
C) PASIVO CORRIENTE	200.187	200.168	216.614	58,47	4,84
I. Pasivos vinculados con activos no corrientes mantenidos para la venta	0	16	17	0,00	0,00
II. Provisiones a corto plazo	22	49	40	0,01	-20,96
III. Deudas a corto plazo	61.234	58.180	69.995	18,89	14,13
1. Deudas con entidades de crédito	18.036	14.809	18.044	4,87	8,85
2-3. Otras deudas a corto plazo	0	43.372	51.951	14,02	15,89
IV. Deudas con empresas del grupo y asociadas a corto plazo	809	976	661	0,18	-33,80
V. Acreedores comerciales y otras cuentas a pagar	137.960	140.482	145.453	39,26	1,27
VI-VII. Otros pasivos a corto plazo	162	464	449	0,12	-5,40
TOTAL PATRIMONIO NETO Y PASIVO (A + B + C)	342.950	350.003	370.496	100,00	2,25

DISTRIBUCIÓN DEL ACTIVO CORRIENTE

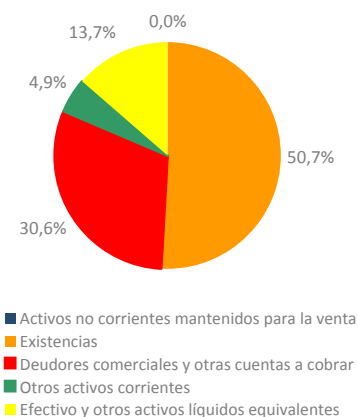

PESO DEL ENDEUDAMIENTO
(Porcentajes)

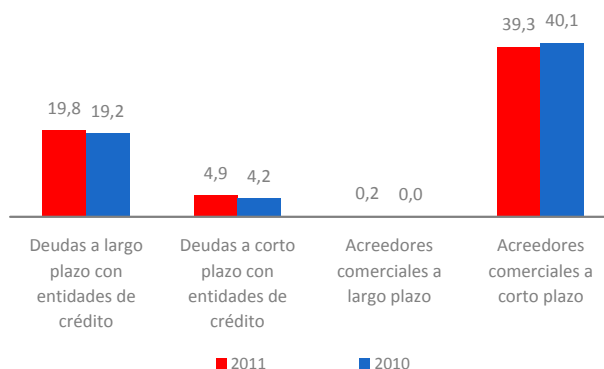

Comercio (Sociedades Laborales) Diagnóstico Financiero

Nº de empresas	540	588	575
Ratios Financieros	2009	2010	2011
Liquidez general	1,07	1,09	1,05
Liquidez inmediata (Test ácido)	0,55	0,57	0,52
Ratio de Tesorería	0,20	0,20	0,20
Solvencia	1,19	1,22	1,20
Coefficiente de endeudamiento	5,30	4,53	4,91
Autonomía financiera	0,19	0,22	0,20
Fondo de maniobra / Activo corriente (porcentajes)	6,22	8,18	5,14
Período medio cobros (días)	55,15	57,04	53,89
Período medio pagos (días)	135,56	133,64	135,78
Período medio almacén (días)	106,70	115,80	125,30
Autofinanciación del inmovilizado	0,46	0,53	0,49
Ratios de Actividad y Eficiencia (porcentajes)			
Consumos explotación / Ingresos de actividad	81,46	81,78	82,46
Gastos de personal / Ingresos de actividad	16,89	16,69	17,31
EBITDA / Ingresos de actividad	1,09	0,97	-0,38
Resultado ejercicio / Ingresos de actividad	-0,30	-0,15	-1,33
Rentabilidad económica	1,45	1,30	-0,49
Margen neto de explotación	1,09	0,97	-0,38
Rotación de activos (tanto por uno)	1,33	1,34	1,28
Rotación del circulante (tanto por uno)	2,14	2,15	2,08
Rentabilidad financiera después de impuestos	-2,49	-1,13	-10,02
Efecto endeudamiento	-3,06	-0,87	-9,44
Coste bruto de la deuda	2,06	1,55	1,64
Productividad y Empleo (€/ empleado)			
Ingresos de actividad / empleado	116.433	122.983	125.515
VAB / Gastos de personal (tanto por uno)	1,09	1,09	1,01
Ingresos de actividad / Gastos personal (tanto por uno)	5,92	5,99	5,78
Gastos de personal / empleado	19.692	20.411	21.544
Beneficios / Empleado	-276	-172	-1.568
Activos por empleado	85.458	90.998	96.771

RATIOS FINANCIEROS

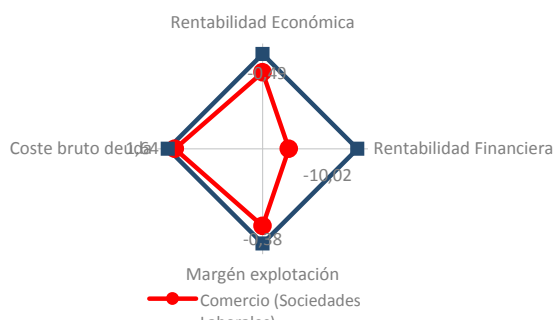

RATIOS DE EFICIENCIA

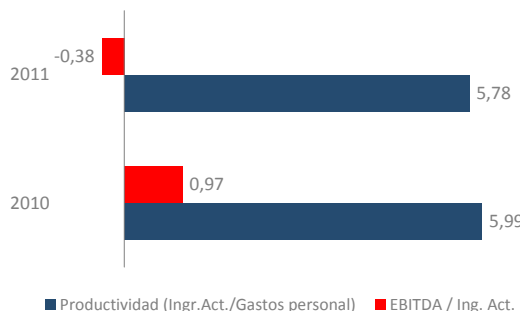

RATIOS DE SOLVENCIA Y LIQUIDEZ (Porcentajes)

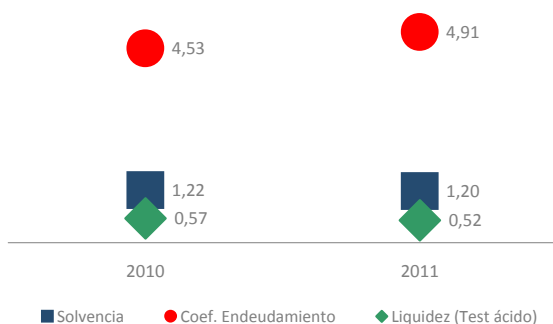

RATIOS DE PRODUCTIVIDAD (euros/empleado)

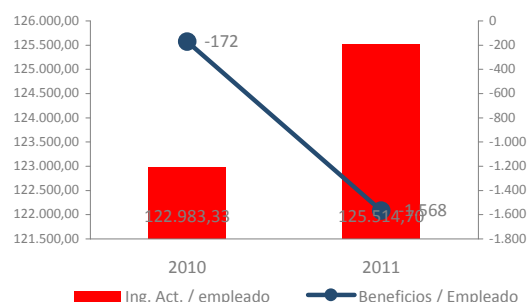

Análisis Económico-Financiero de la empresa

Servicios (Economía Social)

Características de la muestra	2009	2010	2011
Empresas analizadas	1.234	1.428	1.250
Ingresos de actividad (*)	422.012	433.466	427.741
Fondos propios (*)	126.133	135.010	128.593
Inversión intangible (*)	319	91	1.976
Inversión material (*)	-1.908	2.380	2.430
Empresas con datos de empleo	1.026	817	865
Empleo medio	8,8	7,2	7,7

Distribución de la muestra por tamaños 2011	Número	Porcentaje	Ingresos de actividad (*)	Fondos Propios(*)
Micro	1.170	93,60	240.423	70.435
Pequeñas	72	5,76	3.242.928	700.695
Medianas	8	0,64	2.486.248	3.485.373
Grandes	0	—	0	0
Total	1.250	100,00	374.423	128.593

(*) Valores medios en euros

Servicios (Economía Social)

Análisis de Actividad

Nº de empresas	1.234	1.428	1.250	1.180	
Evolución y estructura de la cuenta de explotación (valores medios en euros)	2009	2010	2011	Estructura %	Variación 11/10
1. Importe neto de la cifra de negocio	383.724	387.220	381.137	100,00	2,63
2. Variación de existencias de productos terminados y en curso	-529	-84	-404	-0,11	15,98
3. Trabajos realizados por la empresa para su activo	1.407	783	2.096	0,55	159,25
4. Aprovisionamientos (-)	-180.501	-177.224	-159.845	41,94	-4,61
5. Otros ingresos de explotación	37.446	45.571	45.848	12,03	-4,99
6. Gastos de personal (-)	-149.751	-157.299	-170.200	44,66	11,51
7. Otros gastos de explotación (-)	-73.732	-80.070	-81.725	21,44	4,01
8. Amortización del inmovilizado (-)	-14.872	-14.829	-14.072	3,69	-2,92
9-12. Otros resultados de explotación	2.498	2.162	1.978	0,52	-17,80
13. Resultados excepcionales	-60	119	216	0,06	-71,27
A) RESULTADO DE EXPLOTACIÓN (1 + .. + 13)	5.630	6.349	5.028	1,32	-44,88
14. Ingresos financieros	842	675	756	0,20	19,21
15. Gastos financieros (-)	-6.949	-5.817	-5.902	1,55	6,07
16-19. Otros resultados financieros	199	-162	1.440	0,38	929,74
B) RESULTADO FINANCIERO (14 + .. + 19)	-5.908	-5.304	-3.706	-0,97	29,43
C) RESULTADO ANTES DE IMPUESTOS (A + B)	-278	1.045	1.322	0,35	-64,32
19. Impuestos sobre beneficios (-)	-595	-794	-824	0,22	-29,47
D) RESULTADO DEL EJERCICIO (C + 19) (*)	-1.138	-260	371	0,10	-77,52

(*) Incluye el resultado de operaciones interrumpidas en las empresas que presentan el modelo Normal de PyG, lo que puede ocasionar diferencias de cálculo en el resultado del ejercicio.

DISTRIBUCIÓN DE GASTOS

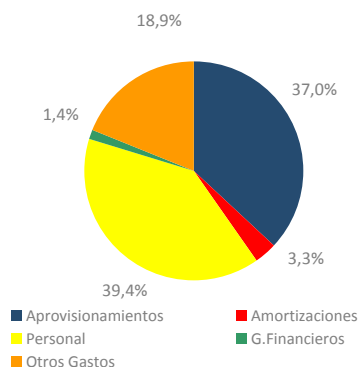

DINÁMICA DE LA ACTIVIDAD

(Tasas de variación interanual en porcentajes)

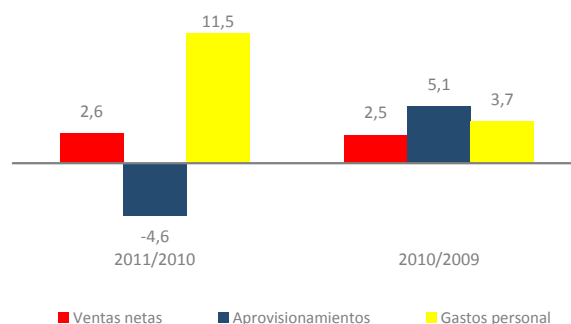

DINÁMICA DE LOS RESULTADOS

(Tasas de variación interanual en porcentajes)

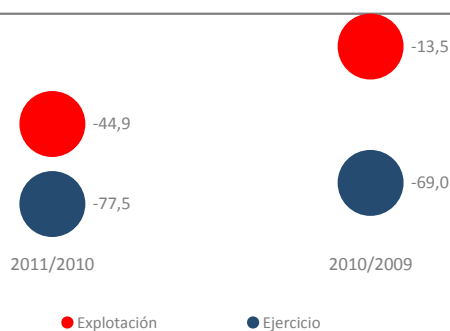

GENERACIÓN DE VALOR Y RECURSOS

(Tasas de variación interanual en porcentajes)

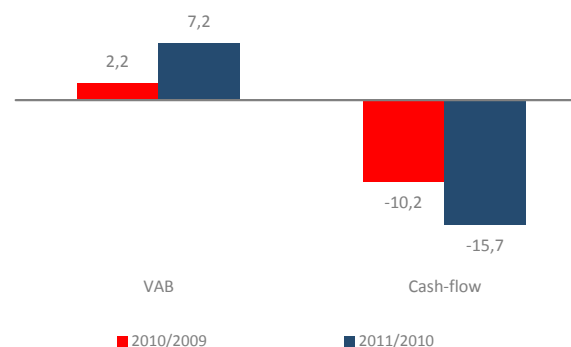

Servicios (Economía Social)

Análisis Patrimonial

Nº de empresas	1.234	1.428	1.250	1.180
----------------	-------	-------	-------	-------

Evolución y estructura patrimonial (valores medios en euros)	2009	2010	2011	Estructura %	Variación 11/10
A) ACTIVO NO CORRIENTE	213.008	235.755	243.481	51,76	2,94
I. Inmovilizado intangible	4.243	4.560	6.307	1,34	42,45
II. Inmovilizado material	193.201	210.894	215.685	45,85	1,18
III. Inversiones inmobiliarias	3.441	3.483	3.312	0,70	-2,95
IV-VI. Otros activos no corrientes	12.124	16.818	18.175	3,86	16,53
VII. Deudores comerciales no corrientes	0	0	2	0,00	--
B) ACTIVO CORRIENTE	201.740	225.862	226.934	48,24	0,74
I. Activos no corrientes mantenidos para la venta	102	144	40	0,01	-67,79
II. Existencias	32.759	30.333	30.886	6,57	-0,64
III. Deudores comerciales y otras cuentas a cobrar	102.110	127.693	130.064	27,65	3,48
IV-VI Otros activos corrientes	25.083	21.526	22.675	4,82	5,50
VII. Efectivo y otros activos líquidos equivalentes	41.686	46.166	43.269	9,20	-7,68
TOTAL ACTIVO (A + B)	414.749	461.616	470.414	100,00	1,87
A) PATRIMONIO NETO(*)	143.276	150.462	145.090	30,84	-6,97
A-1) Fondos propios	126.133	135.010	128.593	27,34	-7,78
I. Capital	71.322	78.861	70.013	14,88	-10,79
Otros fondos (II-IX, A-2, A-3)	71.954	71.601	75.077	15,96	-2,92
B) PASIVO NO CORRIENTE	122.044	129.613	143.433	30,49	13,12
I. Provisiones a largo plazo	2.728	4.293	3.624	0,77	5,62
II. Deudas a largo plazo	115.193	120.293	131.829	28,02	11,84
1. Deudas con entidades de crédito	82.251	87.985	96.276	20,47	14,52
2-3. Otras deudas a largo plazo	0	32.308	35.554	7,56	5,08
III. Deudas con empresas del grupo y asociadas a largo plazo	2.086	2.516	4.947	1,05	80,01
VI. Acreedores comerciales no corrientes	97	0	0	0,00	--
IV,V y VII. Otros pasivos a largo plazo	1.941	2.511	3.033	0,64	9,58
C) PASIVO CORRIENTE	149.429	181.542	181.891	38,67	1,54
I. Pasivos vinculados con activos no corrientes mantenidos para la venta	632	918	1.049	0,22	0,00
II. Provisiones a corto plazo	457	929	526	0,11	-42,39
III. Deudas a corto plazo	43.204	49.578	45.862	9,75	-5,25
1. Deudas con entidades de crédito	11.747	16.057	16.301	3,47	0,28
2-3. Otras deudas a corto plazo	0	33.521	29.630	6,30	-7,79
IV. Deudas con empresas del grupo y asociadas a corto plazo	7.951	5.135	7.199	1,53	32,12
V. Acreedores comerciales y otras cuentas a pagar	95.609	122.113	122.424	26,02	2,08
VI-VII. Otros pasivos a corto plazo	1.575	2.868	4.831	1,03	45,59
TOTAL PATRIMONIO NETO Y PASIVO (A + B + C)	414.749	461.616	470.414	100,00	1,87

DISTRIBUCIÓN DEL ACTIVO CORRIENTE

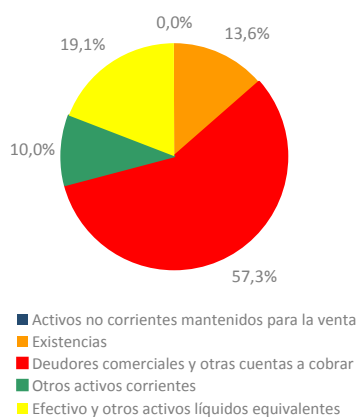
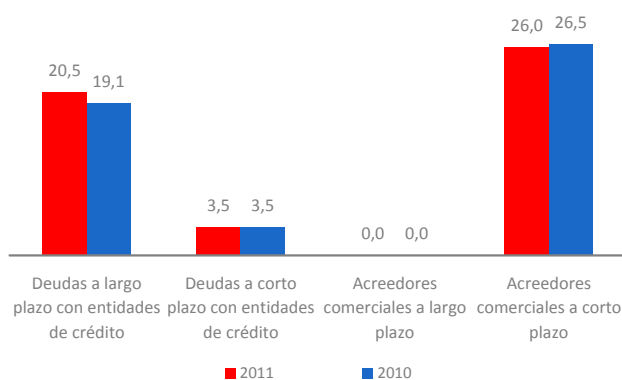
PESO DEL ENDEUDAMIENTO
(Porcentajes)

Servicios (Economía Social) Diagnóstico Financiero

Nº de empresas	1.234	1.428	1.250
Ratios Financieros	2009	2010	2011
Liquidez general	1,35	1,24	1,25
Liquidez inmediata (Test ácido)	1,13	1,08	1,08
Ratio de Tesorería	0,45	0,37	0,36
Solvencia	1,53	1,48	1,45
Coefficiente de endeudamiento	1,89	2,07	2,24
Autonomía financiera	0,53	0,48	0,45
Fondo de maniobra / Activo corriente (porcentajes)	25,93	19,62	19,85
Período medio cobros (días)	88,49	107,69	111,18
Período medio pagos (días)	137,26	173,23	184,98
Período medio almacén (días)	65,26	63,19	68,90
Autofinanciación del inmovilizado	0,73	0,70	0,65
Ratios de Actividad y Eficiencia (porcentajes)			
Consumos explotación / Ingresos de actividad	60,24	59,36	56,48
Gastos de personal / Ingresos de actividad	35,48	36,29	39,79
EBITDA / Ingresos de actividad	1,33	1,46	1,18
Resultado ejercicio / Ingresos de actividad	-0,27	-0,06	0,09
Rentabilidad económica	1,36	1,38	1,07
Margen neto de explotación	1,33	1,46	1,18
Rotación de activos (tanto por uno)	1,02	0,94	0,91
Rotación del circulante (tanto por uno)	2,09	1,92	1,88
Rentabilidad financiera después de impuestos	-0,79	-0,17	0,26
Efecto endeudamiento	-1,55	-0,68	-0,16
Coste bruto de la deuda	2,56	1,87	1,81
Productividad y Empleo (€/ empleado)			
Ingresos de actividad / empleado	52.547	59.018	65.469
VAB / Gastos de personal (tanto por uno)	1,11	1,12	1,09
Ingresos de actividad / Gastos personal (tanto por uno)	2,82	2,76	2,51
Gastos de personal / empleado	19.007	19.939	22.483
Beneficios / Empleado	-109	26	266
Activos por empleado	49.622	55.817	61.359

RATIOS FINANCIEROS

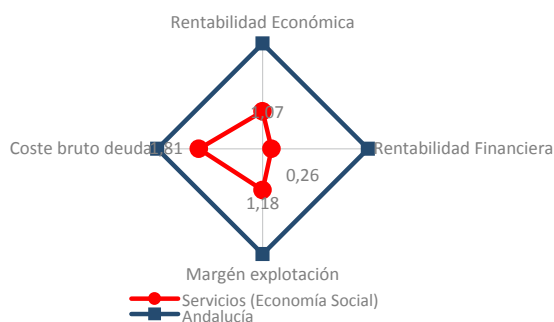

RATIOS DE EFICIENCIA

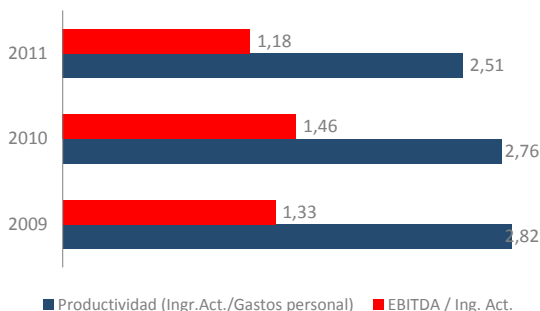

RATIOS DE SOLVENCIA Y LIQUIDEZ
(Porcentajes)

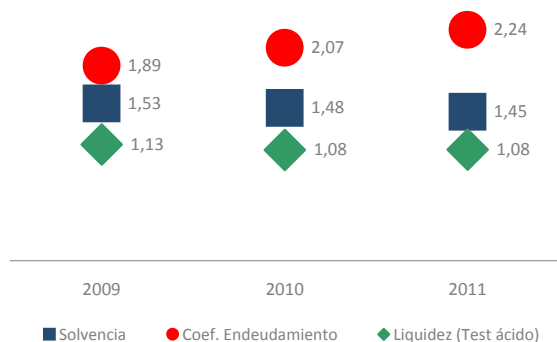

RATIOS DE PRODUCTIVIDAD
(euros/empleado)

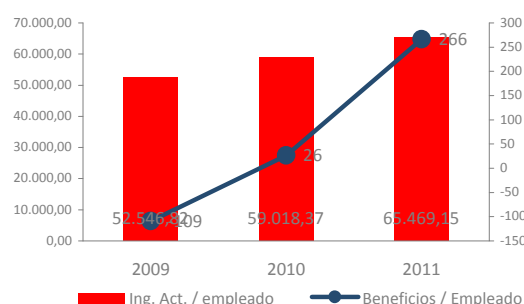

Análisis Económico-Financiero de la empresa

Servicios (Cooperativas)

Características de la muestra	2009	2010	2011
Empresas analizadas	657	834	660
Ingresos de actividad (*)	568.534	547.926	556.794
Fondos propios (*)	188.929	187.032	178.790
Inversión intangible (*)	268	-154	2.852
Inversión material (*)	-2.009	3.840	6.310
Empresas con datos de empleo	515	293	359
Empleo medio	11,9	9,1	10,4

Distribución de la muestra por tamaños 2011	Número	Porcentaje	Ingresos de actividad (*)	Fondos Propios(*)
Micro	598	90,61	279.704	93.077
Pequeñas	54	8,18	3.339.457	638.121
Medianas	8	1,21	2.486.248	3.485.373
Grandes	0	—	0	0
Total	660	100,00	440.628	178.790

(*) Valores medios en euros

Servicios (Cooperativas)

Análisis de Actividad

Nº de empresas		657	834	660	611	
Evolución y estructura de la cuenta de explotación					Estructura	Variación
(valores medios en euros)		2009	2010	2011	%	11/10
1. Importe neto de la cifra de negocios		499.334	469.165	473.651	100,00	3,10
2. Variación de existencias de productos terminados y en curso de fabricación.		-1.563	-1.480	-2.294	-0,48	11,68
3. Trabajos realizados por la cooperativa para su activo		2.038	1.175	3.150	0,67	137,62
4. Aprovisionamientos (-)		-214.382	-196.305	-193.010	40,75	-0,19
5. Otros ingresos de explotación		68.044	77.906	82.171	17,35	-6,68
a) Ingresos por operaciones con socios		4.480	7.037	5.109	1,08	-20,33
b) Otros Ingresos		63.564	70.870	77.062	16,27	-5,50
6. Gastos de personal (-)		-189.024	-191.123	-220.114	46,47	17,27
7. Adquisiciones a los socios (-)		-54.192	-44.954	-28.451	6,01	-38,88
8. Otros gastos de explotacion (-)		-92.083	-93.815	-98.799	20,86	3,71
9. Amortización del inmovilizado (-)		-17.422	-16.457	-15.424	3,26	-0,95
10-12. Otros resultados de explotación		3.655	2.966	3.023	0,64	-17,23
A) RESULTADO DE EXPLOTACIÓN (1 + 2 + 3 + 4 + 5 + 6 + 7 + 8 + 9 + 10 + 11 + 12)		4.405	7.079	3.901	0,82	-59,60
13. Ingresos financieros		1.156	855	972	0,21	19,48
a) De socios		1	4	31	0,01	598,24
b) Otros		1.155	851	941	0,20	16,28
14. Gastos financieros (-)		-7.372	-5.622	-6.034	1,27	11,58
15-17. Otros resultados financieros		481	-387	-197	-0,04	54,71
B) RESULTADO FINANCIERO (13+14+15+16+17)		-5.736	-5.154	-5.260	-1,11	-3,92
C) RESULTADO ANTES DE IMPUESTOS (A+B)		-1.331	1.926	-1.358	-0,29	-110,35
18. Impuestos sobre beneficios (-)		-415	-730	-338	0,07	-71,88
D) RESULTADO DEL EJERCICIO (C + 18) (*)		-1.746	1.196	-1.697	-0,36	-119,45
19. Ingresos imputables al fondo de educación, formación y promoción.		-12	-1	46	0,01	2.411,76
20. Dotación al fondo de educación, formación y promoción. (-)		-422	-745	-236	0,05	-73,36
21. Intereses de las aportaciones al capital social y otros fondos. (-)		-64	-129	-49	0,01	-49,61
E) EXCEDENTE DE LA COOPERATIVA (D+19+20+21)		-2.244	322	-1.936	-0,41	-129,76

(*) Incluye el resultado de operaciones interrumpidas en las empresas que presentan el modelo Normal de PyG

DISTRIBUCIÓN DE GASTOS

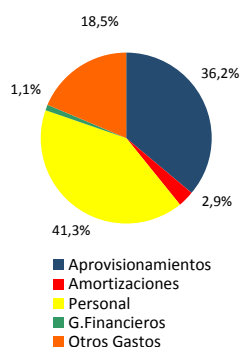

DINÁMICA DE LA ACTIVIDAD (Tasas de variación interanual en porcentajes)

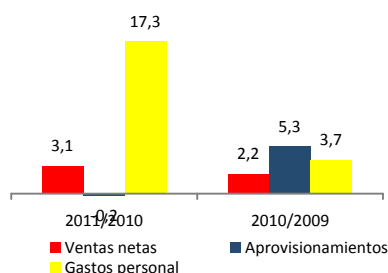

DINÁMICA DE LOS RESULTADOS (Tasas de variación interanual en porcentajes)

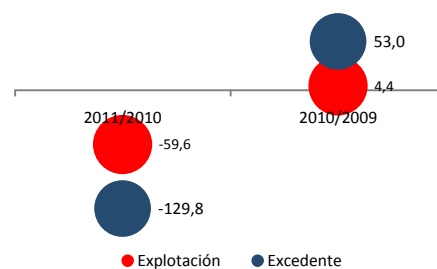

GENERACIÓN DE VALOR Y RECURSOS (Tasas de variación interanual en porcentajes)

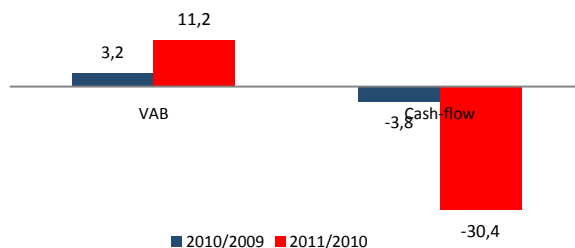

Servicios (Cooperativas)

Análisis Patrimonial

Nº de empresas	657	834	660	611	
Evolución y estructura patrimonial (valores medios en euros)	2009	2010	2011	Estructura %	Variación 11/10
A) ACTIVO NO CORRIENTE	243.327	254.622	273.126	47,06	4,11
I. Inmovilizado intangible	4.932	4.730	7.249	1,25	57,82
II. Inmovilizado material	222.751	229.243	245.941	42,38	2,64
III. Inversiones inmobiliarias	2.228	2.198	1.494	0,26	-13,35
IV-VI. Otros activos no corrientes	13.416	18.452	18.443	3,18	11,68
B) ACTIVO CORRIENTE	264.176	293.597	307.197	52,94	-1,00
I. Activos no corrientes mantenidos para la venta	192	247	75	0,01	-67,79
II. Existencias	39.147	36.484	38.759	6,68	-3,58
III. Deudores comerciales y otras cuentas a cobrar	140.954	173.983	189.884	32,72	3,84
1 y 4. Clientes por ventas y prestaciones de servicios.	114.092	26.693	33.136	5,71	11,82
2 y 3. Socios deudores.	26.861	147.291	156.748	27,01	-41,60
IV-VI. Otros activos corrientes	31.115	23.958	23.948	4,13	-1,47
VII. Efectivo y otros activos líquidos equivalentes	52.768	58.925	54.531	9,40	-13,28
TOTAL ACTIVO (A + B)	507.503	548.219	580.323	100,00	1,35
A) PATRIMONIO NETO	215.612	208.817	204.866	35,30	-10,54
A-1) Fondos propios	188.929	187.032	178.790	30,81	-12,20
I. Capital	102.876	104.485	93.715	16,15	-15,00
II. Reservas	88.924	85.905	87.724	15,12	0,70
1. Fondo de reserva obligatorio	22.859	31.970	32.303	5,57	-1,31
2. Fondo de reembolso o actualización	2.743	3.110	3.560	0,61	-6,20
3. Otras reservas	63.322	50.826	51.861	8,94	-2,72
III-VIII. Otros fondos propios.	-2.871	-3.358	-2.649	-0,46	-133,54
A-2)-A-3) Otro patrimonio neto	26.683	21.784	26.076	4,49	2,00
B) PASIVO NO CORRIENTE	118.331	120.331	149.367	25,74	26,62
I. Fondo de educación, formación y promoción a largo plazo	3.718	5.496	5.095	0,88	10,02
III. Provisiones a largo plazo	1.158	1.764	1.662	0,29	-5,15
IV. Deudas a largo plazo	107.489	100.999	101.378	17,47	4,19
1. Deudas con entidades de crédito.	63.090	67.680	83.803	14,44	43,21
2-4. Otras deudas a largo plazo	44.398	33.319	17.575	3,03	-55,01
V. Deudas a largo plazo con empresas del grupo, asociadas y socios.	2.190	3.470	7.869	1,36	97,84
II,VI-VII. Otros pasivos a largo plazo	3.776	8.602	33.363	5,75	202,92
C) PASIVO CORRIENTE	173.560	219.071	226.090	38,96	0,39
I. Fondo de educación, formación y promoción a corto plazo	535	961	504	0,09	-46,92
III. Pasivos vinculados con activos no corrientes mantenido	3	-6	-8	0,00	0,00
IV. Provisiones a corto plazo	242	342	121	0,02	-70,99
V. Deudas a corto plazo	38.459	50.243	44.266	7,63	-9,04
1. Deudas con entidades de crédito.	14.879	21.530	21.464	3,70	-5,01
2-4. Otras deudas a corto plazo	23.580	28.713	22.802	3,93	-12,46
VI. Deudas a corto plazo con empresas del grupo, asociadas y socios.	11.597	8.326	12.923	2,23	32,75
VII. Acreedores comerciales y otras cuentas a pagar	120.274	154.293	159.020	27,40	-0,01
II y VIII. Otros pasivos a corto plazo	2.451	4.912	9.263	1,60	49,80
TOTAL PATRIMONIO NETO Y PASIVO (A + B + C)	507.503	548.219	580.323	100,00	1,35

DISTRIBUCIÓN DEL ACTIVO CORRIENTE

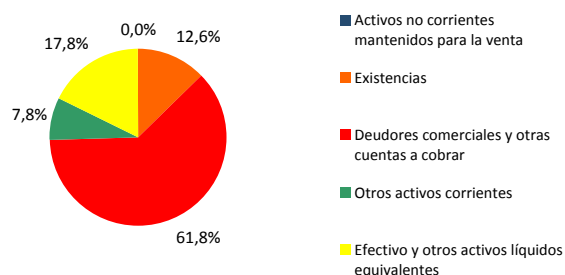

PESO DEL ENDEUDAMIENTO (Porcentajes)

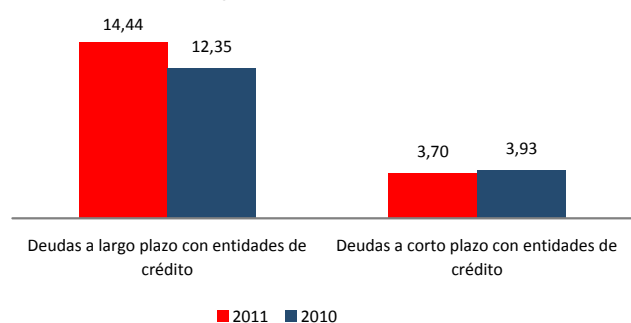

Servicios (Cooperativas)

Diagnóstico Financiero

Nº de empresas	657	834	660
RATIOS FINANCIEROS	2009	2010	2011
Liquidez general	1,52	1,34	1,36
Liquidez inmediata (Test ácido)	1,30	1,17	1,19
Ratio de Tesorería	0,48	0,38	0,35
Solvencia	1,74	1,62	1,55
Coeficiente de endeudamiento	1,35	1,63	1,83
Autonomía financiera	0,74	0,62	0,55
Fondo de maniobra / Activo corriente (porcentajes)	52,21	34,02	35,87
Período medio cobros (días)	90,68	116,08	124,69
Período medio pagos (días)	121,72	168,07	181,23
Período medio almacén (días)	53,11	56,52	61,83
Autofinanciación del inmovilizado	0,95	0,89	0,81
RATIOS DE ACTIVIDAD Y EFICIENCIA (porcentajes)			
Consumos explotación / Ingresos de actividad	63,44	61,15	57,52
Gastos de personal / Ingresos de actividad	33,25	34,88	39,53
EBITDA / Ingresos de actividad	0,77	1,29	0,70
Excedente cooperativa / Ingreso actividad	-0,39	0,06	-0,35
Rentabilidad económica	0,87	1,29	0,67
Margen neto de explotación	0,77	1,29	0,70
Rotación de activos (tanto por uno)	1,12	1,00	0,96
Rotación del circulante (tanto por uno)	2,15	1,87	1,81
Rentabilidad financiera después de impuestos	-1,04	0,15	-0,95
Efecto endeudamiento	-1,49	-0,37	-1,34
Coste bruto de la deuda	2,53	1,66	1,61
PRODUCTIVIDAD Y EMPLEO (€/ empleado)			
Ingresos de actividad / empleado	55.548	73.469	74.553
VAB / Gastos de personal (tanto por uno)	1,09	1,11	1,07
Ingresos de actividad / Gastos personal (tanto por uno)	3,01	2,87	2,53
Gastos de personal / empleado	19.017	21.054	23.025
Beneficios / Empleado	-156	152	2
Activos por empleado	47.439	57.161	60.943

RATIOS FINANCIEROS

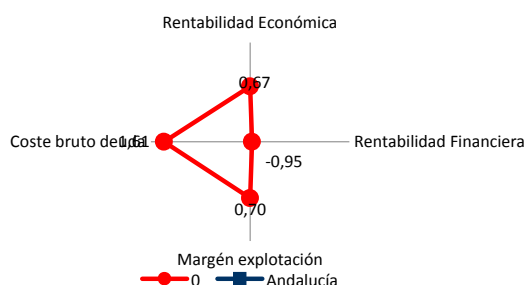

RATIOS DE EFICIENCIA

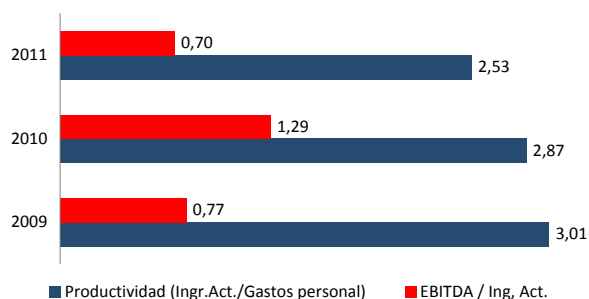

RATIOS DE SOLVENCIA Y LIQUIDEZ (Porcentajes)

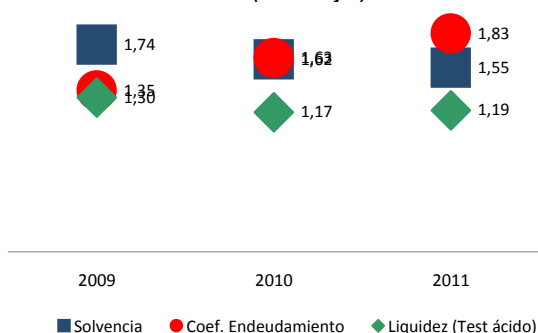

RATIOS DE PRODUCTIVIDAD (euros/empleado)

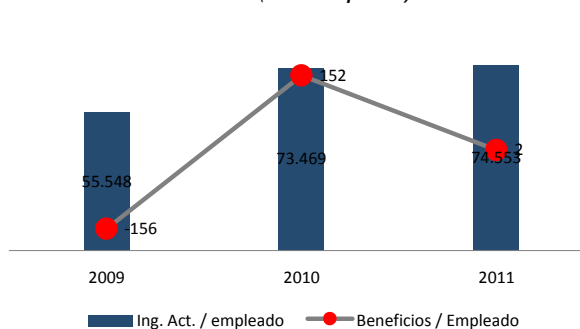

Análisis Económico-Financiero de la empresa

Servicios (Sociedades Laborales)

Características de la muestra	2009	2010	2011
Empresas analizadas	577	594	590
Ingresos de actividad (*)	255.175	272.759	283.377
Fondos propios (*)	54.630	61.968	72.441
Inversión intangible (*)	381	413	1.035
Inversión material (*)	-1.785	458	-1.736
Empresas con datos de empleo	511	524	506
Empleo medio	5,7	6,1	5,7

Distribución de la muestra por tamaños 2011	Número	Porcentaje	Ingresos de actividad (*)	Fondos Propios(*)
Micro	572	96,95	199.357	46.763
Pequeñas	18	3,05	2.953.341	888.416
Medianas	0	—	0	0
Grandes	0	—	0	0
Total	590	100,00	281.468	72.441

(*) Valores medios en euros

Servicios (Sociedades Laborales) Análisis de Actividad

Nº de empresas	577	594	590	569	
Evolución y estructura de la cuenta de explotación (valores medios en euros)	2009	2010	2011	Estructura %	Variación 11/10
1. Importe neto de la cifra de negocio	246.984	262.285	271.931	100,00	2,36
2. Variación de existencias de productos terminados y en curso	649	1.876	1.712	0,63	-9,36
3. Trabajos realizados por la empresa para su activo	688	233	916	0,34	291,27
4. Aprovisionamientos (-)	-80.215	-87.317	-90.918	33,43	4,95
5. Otros ingresos de explotación	7.707	10.051	10.930	4,02	-0,38
6. Gastos de personal (-)	-105.033	-109.809	-114.364	42,06	0,01
7. Otros gastos de explotación (-)	-52.837	-60.770	-62.626	23,03	4,54
8. Amortización del inmovilizado (-)	-11.968	-12.544	-12.560	4,62	-5,68
9-12. Otros resultados de explotación	1.181	1.032	809	0,30	-20,06
13. Resultados excepcionales	-129	287	457	0,17	-71,27
A) RESULTADO DE EXPLOTACIÓN (1 + .. + 13)	7.025	5.324	6.288	2,31	-15,20
14. Ingresos financieros	485	423	515	0,19	18,65
15. Gastos financieros (-)	-6.468	-6.092	-5.753	2,12	0,09
16-19. Otros resultados financieros	-122	153	3.271	1,20	2.049,71
B) RESULTADO FINANCIERO (14 + .. + 19)	-6.104	-5.516	-1.968	-0,72	67,42
C) RESULTADO ANTES DE IMPUESTOS (A + B)	921	-192	4.320	1,59	176,17
19. Impuestos sobre beneficios (-)	-800	-884	-1.368	0,50	33,02
D) RESULTADO DEL EJERCICIO (C + 19) (*)	121	-1.076	2.952	1,09	478,68

(*) Incluye el resultado de operaciones interrumpidas en las empresas que presentan el modelo Normal de PyG, lo que puede ocasionar diferencias de cálculo en el resultado del ejercicio.

DISTRIBUCIÓN DE GASTOS

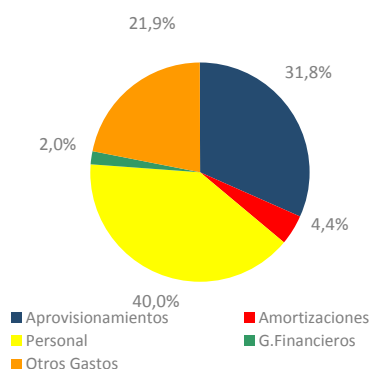

DINÁMICA DE LA ACTIVIDAD
(Tasas de variación interanual en porcentajes)

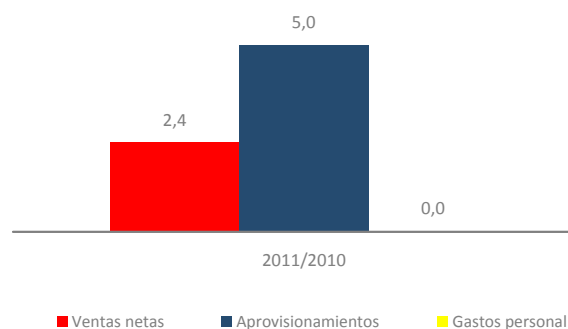

DINÁMICA DE LOS RESULTADOS
(Tasas de variación interanual en porcentajes)

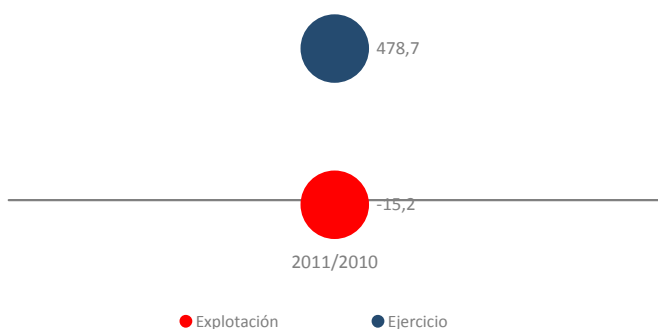

GENERACIÓN DE VALOR Y RECURSOS
(Tasas de variación interanual en porcentajes)

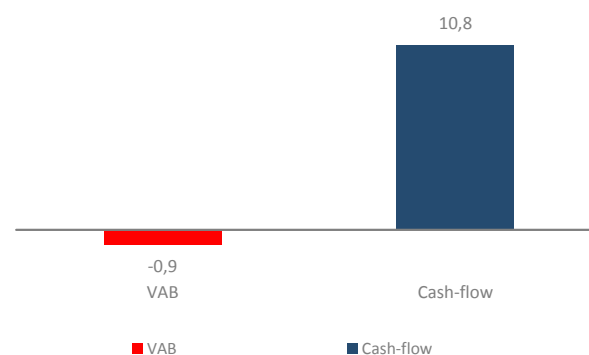

Servicios (Sociedades Laborales) Análisis Patrimonial

Nº de empresas	577	594	590	569
----------------	-----	-----	-----	-----

Evolución y estructura patrimonial (valores medios en euros)	2009	2010	2011	Estructura %	Variación 11/10
A) ACTIVO NO CORRIENTE	178.485	209.263	210.318	60,53	1,28
I. Inmovilizado intangible	3.458	4.321	5.254	1,51	23,75
II. Inmovilizado material	159.554	185.131	181.839	52,33	-0,99
III. Inversiones inmobiliarias	4.821	5.287	5.346	1,54	0,61
IV-VI. Otros activos no corrientes	10.652	14.524	17.876	5,14	22,56
VII. Deudores comerciales no corrientes	0	0	4	0,00	--
B) ACTIVO CORRIENTE	130.648	130.759	137.148	39,47	5,39
I. Activos no corrientes mantenidos para la venta	0	0	0	0,00	--
II. Existencias .	25.486	21.698	22.078	6,35	5,53
III. Deudores comerciales y otras cuentas a cobrar	57.881	62.700	63.146	18,17	2,27
IV-VI Otros activos corrientes	18.215	18.111	21.252	6,12	15,38
VII. Efectivo y otros activos líquidos equivalentes	29.067	28.251	30.672	8,83	5,73
TOTAL ACTIVO (A + B)	309.134	340.022	347.466	100,00	2,87
A) PATRIMONIO NETO	60.910	68.529	78.222	22,51	5,70
A-1) Fondos propios	54.630	61.968	72.441	20,85	7,48
I. Capital	35.394	42.883	43.500	12,52	1,29
Otros fondos (II-IX, A-2, A-3)	25.517	25.646	34.723	9,99	12,46
B) PASIVO NO CORRIENTE	126.272	142.644	136.795	39,37	0,45
I. Provisiones a largo plazo	282	127	119	0,03	3,98
II. Deudas a largo plazo	121.953	138.991	132.492	38,13	0,35
1. Deudas con entidades de crédito	104.068	116.494	110.228	31,72	-1,41
2-3. Otras deudas a largo plazo	0	22.497	22.265	6,41	10,45
III. Deudas con empresas del grupo y asociadas a largo plazo	1.968	1.175	1.678	0,48	13,32
VI. Acreedores comerciales no corrientes	206	0	0	0,00	--
IV,V y VII. Otros pasivos a largo plazo	1.863	2.351	2.505	0,72	-0,86
C) PASIVO CORRIENTE	121.951	128.849	132.449	38,12	3,89
I. Pasivos vinculados con activos no corrientes mantenidos para la venta	1.348	2.215	2.230	0,64	0,00
II. Provisiones a corto plazo	94	404	415	0,12	2,03
III. Deudas a corto plazo	48.573	48.316	47.126	13,56	-1,61
1. Deudas con entidades de crédito	8.181	8.373	10.524	3,03	16,75
2-3. Otras deudas a corto plazo	0	39.943	36.602	10,53	-5,64
IV. Deudas con empresas del grupo y asociadas a corto plazo	3.800	655	796	0,23	21,71
V. Acreedores comerciales y otras cuentas a pagar	67.524	76.932	81.487	23,45	7,03
VI-VII. Otros pasivos a corto plazo	612	327	395	0,11	240,43
TOTAL PATRIMONIO NETO Y PASIVO (A + B + C)	309.134	340.022	347.466	100,00	2,87

DISTRIBUCIÓN DEL ACTIVO CORRIENTE

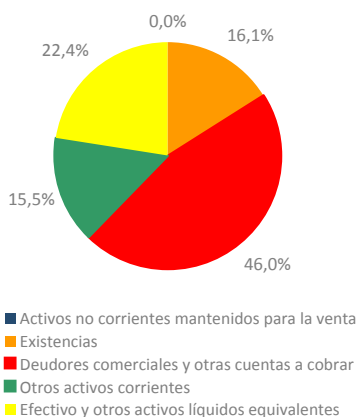

PESO DEL ENDEUDAMIENTO
(Porcentajes)

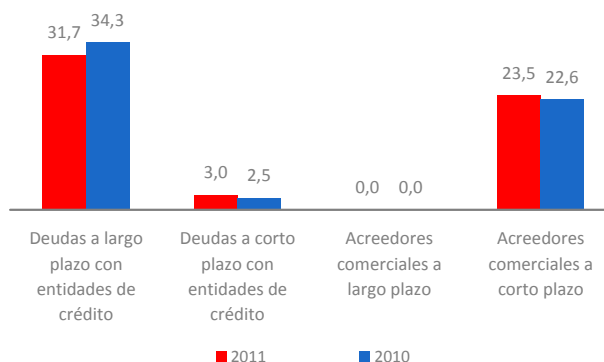

Servicios (Sociedades Laborales) Diagnóstico Financiero

Nº de empresas	577	594	590
Ratios Financieros	2009	2010	2011
Liquidez general	1,07	1,01	1,04
Liquidez inmediata (Test ácido)	0,86	0,85	0,87
Ratio de Tesorería	0,39	0,36	0,39
Solvencia	1,25	1,25	1,29
Coefficiente de endeudamiento	4,08	3,96	3,44
Autonomía financiera	0,25	0,25	0,29
Fondo de maniobra / Activo corriente (porcentajes)	6,66	1,46	3,43
Período medio cobros (días)	82,95	84,03	81,48
Período medio pagos (días)	185,24	189,62	193,71
Período medio almacén (días)	108,78	87,63	88,86
Autofinanciación del inmovilizado	0,37	0,36	0,42
Ratios de Actividad y Eficiencia (porcentajes)			
Consumos explotación / Ingresos de actividad	52,14	54,29	54,18
Gastos de personal / Ingresos de actividad	41,16	40,26	40,36
EBITDA / Ingresos de actividad	2,75	1,95	2,22
Resultado ejercicio / Ingresos de actividad	0,05	-0,39	1,04
Rentabilidad económica	2,27	1,57	1,81
Margen neto de explotación	2,75	1,95	2,22
Rotación de activos (tanto por uno)	0,83	0,80	0,82
Rotación del circulante (tanto por uno)	1,95	2,09	2,07
Rentabilidad financiera después de impuestos	0,20	-1,57	3,77
Efecto endeudamiento	-0,76	-1,85	3,71
Coste bruto de la deuda	2,61	2,24	2,14
Productividad y Empleo (€/ empleado)			
Ingresos de actividad / empleado	46.267	46.974	53.708
VAB / Gastos de personal (tanto por uno)	1,16	1,13	1,13
Ingresos de actividad / Gastos personal (tanto por uno)	2,43	2,48	2,48
Gastos de personal / empleado	18.987	19.009	21.780
Beneficios / Empleado	-11	-79	609
Activos por empleado	54.190	54.698	61.897

RATIOS FINANCIEROS

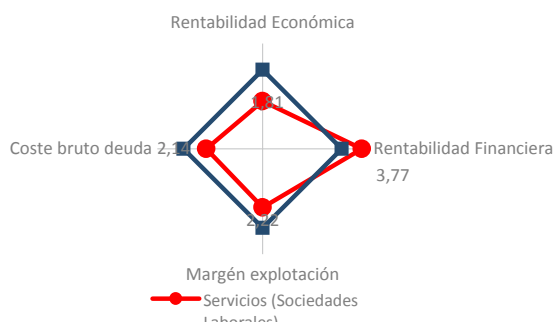

RATIOS DE EFICIENCIA

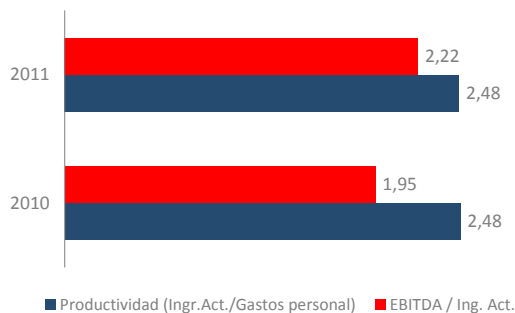

RATIOS DE SOLVENCIA Y LIQUIDEZ (Porcentajes)

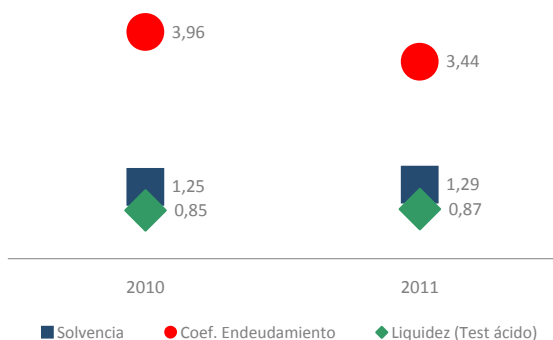

RATIOS DE PRODUCTIVIDAD (euros/empleado)

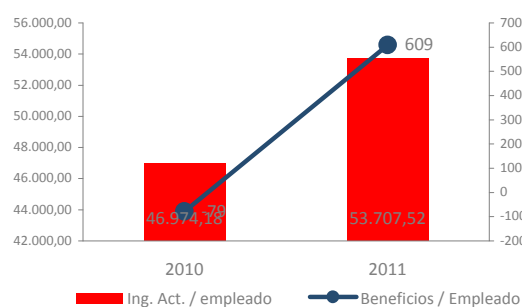



Tamaños

Análisis Económico-Financiero de la empresa

Empresa Micro (Economía Social)

Características de la muestra	2009	2010	2011
Empresas analizadas	2.309	3.313	3.491
Ingresos de actividad (*)	331.949	314.067	293.853
Fondos propios (*)	95.107	90.096	82.936
Inversión intangible (*)	90	194	-55
Inversión material (*)	-1.990	-718	-2.782
Empresas con datos de empleo	1.955	2.117	2.442
Empleo medio	6,1	5,8	6,0

Distribución de la muestra por tamaños 2011

	Número	Porcentaje	Ingresos de actividad (*)	Fondos Propios(*)
Micro	3.491	100,00	293.853	82.936
Pequeñas	0	—	0	0
Medianas	0	—	0	0
Grandes	0	—	0	0
Total	3.491	100,00	309.641	82.936

Distribución de la muestra por sectores 2011

	Número	Porcentaje	Ingresos de actividad (*)	Fondos Propios(*)
Agricultura	237	6,79	376.046	207.524
Industria	770	22,06	329.175	102.553
Construcción	534	15,30	220.883	64.591
Comercio	780	22,34	364.111	57.025
Servicios	1.170	33,51	240.423	70.435
Total	3.491	100,00	309.641	82.936

(*) Valores medios en euros

Empresa Micro (Economía Social) Análisis de Actividad

Nº de empresas	2.309	3.313	3.491	3.313	
Evolución y estructura de la cuenta de explotación (valores medios en euros)					
	2009	2010	2011	Estructura %	Variación 11/10
1. Importe neto de la cifra de negocio	317.451	300.484	279.911	100,00	-6,09
2. Variación de existencias de productos terminados y en curso	1.656	826	2.027	0,72	199,99
3. Trabajos realizados por la empresa para su activo	-72	-1.008	-155	-0,06	78,33
4. Aprovisionamientos (-)	-170.445	-159.588	-147.708	52,77	-6,48
5. Otros ingresos de explotación	13.915	13.139	13.331	4,76	-0,38
6. Gastos de personal (-)	-101.343	-97.040	-96.681	34,54	0,20
7. Otros gastos de explotación (-)	-47.174	-46.063	-44.493	15,90	-3,06
8. Amortización del inmovilizado (-)	-12.412	-11.413	-10.645	3,80	-6,19
9-12. Otros resultados de explotación	2.390	2.191	1.571	0,56	-27,53
13. Resultados excepcionales	43	657	685	0,24	3,81
A) RESULTADO DE EXPLOTACIÓN (1 + .. + 13)	4.009	2.185	-2.158	-0,77	-193,10
14. Ingresos financieros	583	445	611	0,22	36,21
15. Gastos financieros (-)	-5.683	-4.316	-4.114	1,47	-4,49
16-19. Otros resultados financieros	-36	-77	37	0,01	143,87
B) RESULTADO FINANCIERO (14 + .. + 19)	-5.136	-3.949	-3.466	-1,24	11,79
C) RESULTADO ANTES DE IMPUESTOS (A + B)	-1.127	-1.764	-5.623	-2,01	-212,84
19. Impuestos sobre beneficios (-)	-382	-302	391	-0,14	-223,35
D) RESULTADO DEL EJERCICIO (C + 19) (*)	-1.664	-2.248	-5.338	-1,91	-133,67

(*) Incluye el resultado de operaciones interrumpidas en las empresas que presentan el modelo Normal de PyG, lo que puede ocasionar diferencias de cálculo en el resultado del ejercicio.

DISTRIBUCIÓN DE GASTOS

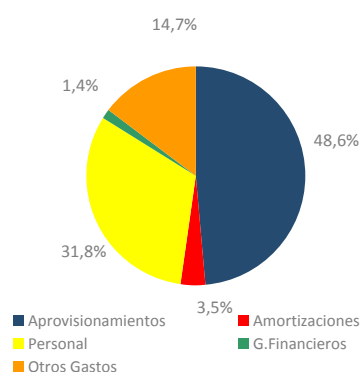

DINÁMICA DE LA ACTIVIDAD

(Tasas de variación interanual en porcentajes)

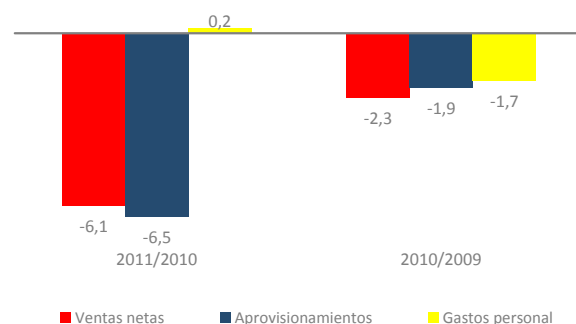

DINÁMICA DE LOS RESULTADOS

(Tasas de variación interanual en porcentajes)

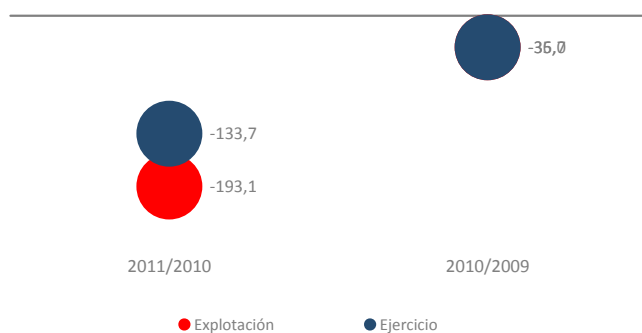

GENERACIÓN DE VALOR Y RECURSOS

(Tasas de variación interanual en porcentajes)

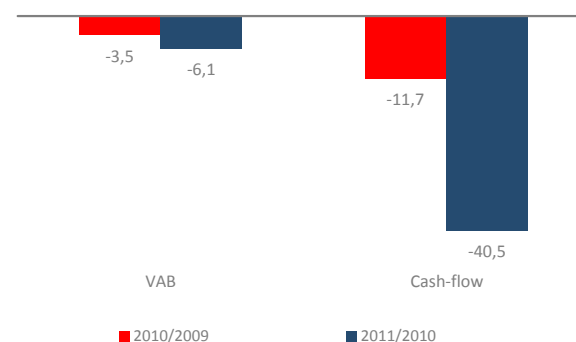

Empresa Micro (Economía Social)

Análisis Patrimonial

Nº de empresas	2.309	3.313	3.491	3.313
----------------	-------	-------	-------	-------

Evolución y estructura patrimonial (valores medios en euros)	2009	2010	2011	Estructura %	Variación 11/10
A) ACTIVO NO CORRIENTE	161.142	160.931	160.524	47,86	0,07
I. Inmovilizado intangible	2.362	2.990	2.977	0,89	-1,84
II. Inmovilizado material	141.874	142.216	138.784	41,37	-1,98
III. Inversiones inmobiliarias	5.389	3.679	3.706	1,10	0,74
IV-VI. Otros activos no corrientes	11.517	12.046	15.037	4,48	24,29
VII. Deudores comerciales no corrientes	0	0	20	0,01	--
B) ACTIVO CORRIENTE	182.570	177.927	174.910	52,14	-1,38
I. Activos no corrientes mantenidos para la venta	144	147	102	0,03	-29,77
II. Existencias	60.238	61.101	64.222	19,15	6,04
III. Deudores comerciales y otras cuentas a cobrar	73.452	71.205	66.662	19,87	-5,82
IV-VI Otros activos corrientes	13.152	13.194	13.670	4,08	-0,65
VII. Efectivo y otros activos líquidos equivalentes	35.584	32.280	30.254	9,02	-5,79
TOTAL ACTIVO (A + B)	343.711	338.858	335.435	100,00	-0,69
A) PATRIMONIO NETO(*)	104.320	98.278	90.037	26,84	-9,39
A-1) Fondos propios	95.107	90.096	82.936	24,72	-9,27
I. Capital	48.588	49.149	46.167	13,76	-8,01
Otros fondos (II-IX, A-2, A-3)	55.731	49.129	43.870	13,08	-10,77
B) PASIVO NO CORRIENTE	84.895	85.103	89.310	26,63	4,73
I. Provisiones a largo plazo	2.031	2.303	2.452	0,73	6,55
II. Deudas a largo plazo	80.254	80.148	83.270	24,82	3,83
1. Deudas con entidades de crédito	62.359	63.178	61.877	18,45	-1,88
2-3. Otras deudas a largo plazo	0	16.970	21.393	6,38	25,08
III. Deudas con empresas del grupo y asociadas a largo plazo	1.467	1.645	2.615	0,78	50,79
VI. Acreedores comerciales no corrientes	0	7	2	0,00	-100,00
IV,V y VII. Otros pasivos a largo plazo	1.143	1.000	971	0,29	-2,86
C) PASIVO CORRIENTE	154.497	155.477	156.087	46,53	1,84
I. Pasivos vinculados con activos no corrientes mantenidos para la venta	2	72	57	0,02	-17,19
II. Provisiones a corto plazo	1.197	1.286	1.298	0,39	0,75
III. Deudas a corto plazo	53.722	50.049	51.539	15,36	5,10
1. Deudas con entidades de crédito	14.731	12.681	12.616	3,76	1,60
2-3. Otras deudas a corto plazo	0	37.368	39.185	11,68	6,05
IV. Deudas con empresas del grupo y asociadas a corto plazo	2.889	5.217	4.961	1,48	-1,73
V. Acreedores comerciales y otras cuentas a pagar	96.014	98.277	97.364	29,03	0,34
VI-VII. Otros pasivos a corto plazo	673	576	868	0,26	10,73
TOTAL PATRIMONIO NETO Y PASIVO (A + B + C)	343.711	338.858	335.435	100,00	-0,69

DISTRIBUCIÓN DEL ACTIVO CORRIENTE

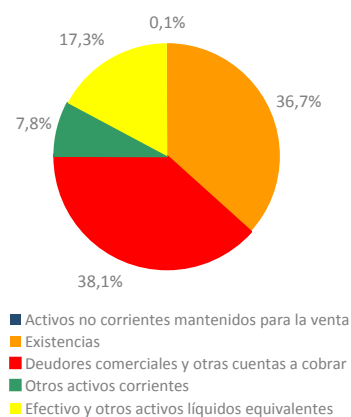
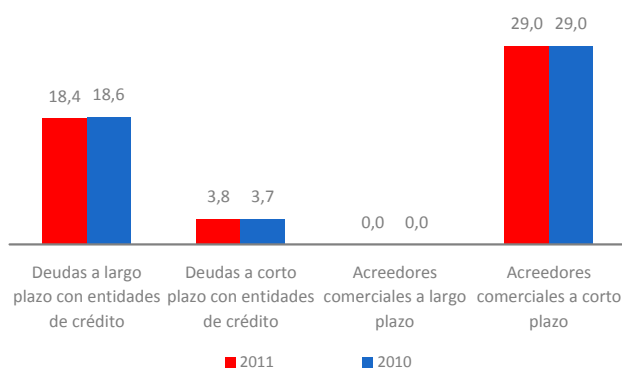
PESO DEL ENDEUDAMIENTO
(Porcentajes)

Empresa Micro (Economía Social)

Diagnóstico Financiero

Nº de empresas	2.309	3.313	3.491
Ratios Financieros	2009	2010	2011
Liquidez general	1,18	1,14	1,12
Liquidez inmediata (Test ácido)	0,79	0,75	0,71
Ratio de Tesorería	0,32	0,29	0,28
Solvencia	1,44	1,41	1,37
Coefficiente de endeudamiento	2,29	2,45	2,73
Autonomía financiera	0,44	0,41	0,37
Fondo de maniobra / Activo corriente (porcentajes)	15,38	12,62	10,76
Período medio cobros (días)	80,91	82,87	82,97
Período medio pagos (días)	161,04	174,43	184,90
Período medio almacén (días)	122,72	158,77	165,70
Autofinanciación del inmovilizado	0,72	0,68	0,64
Ratios de Actividad y Eficiencia (porcentajes)			
Consumos explotación / Ingresos de actividad	65,56	65,48	65,41
Gastos de personal / Ingresos de actividad	30,53	30,90	32,90
EBITDA / Ingresos de actividad	1,21	0,70	-0,73
Resultado ejercicio / Ingresos de actividad	-0,50	-0,72	-1,82
Rentabilidad económica	1,17	0,64	-0,64
Margen neto de explotación	1,21	0,70	-0,73
Rotación de activos (tanto por uno)	0,97	0,93	0,88
Rotación del circulante (tanto por uno)	1,82	1,77	1,68
Rentabilidad financiera después de impuestos	-1,60	-2,29	-5,93
Efecto endeudamiento	-2,25	-2,44	-5,60
Coste bruto de la deuda	2,37	1,79	1,68
Productividad y Empleo (€/ empleado)			
Ingresos de actividad / empleado	59.929	55.734	53.084
VAB / Gastos de personal (tanto por uno)	1,12	1,11	1,05
Ingresos de actividad / Gastos personal (tanto por uno)	3,28	3,24	3,04
Gastos de personal / empleado	18.662	17.476	17.833
Beneficios / Empleado	-252	-426	-926
Activos por empleado	59.265	57.907	58.733

RATIOS FINANCIEROS

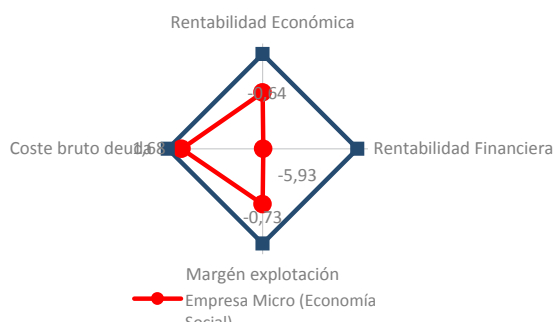

RATIOS DE EFICIENCIA

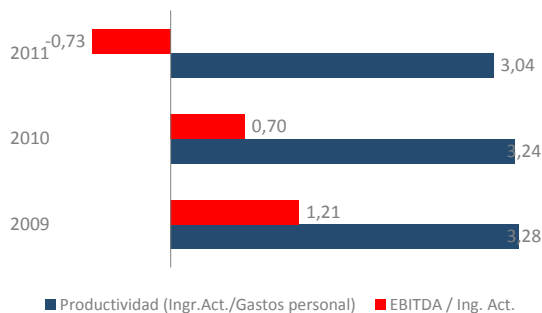

RATIOS DE SOLVENCIA Y LIQUIDEZ (Porcentajes)

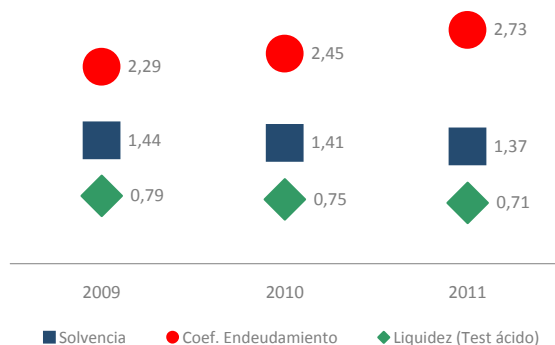

RATIOS DE PRODUCTIVIDAD (euros/empleado)

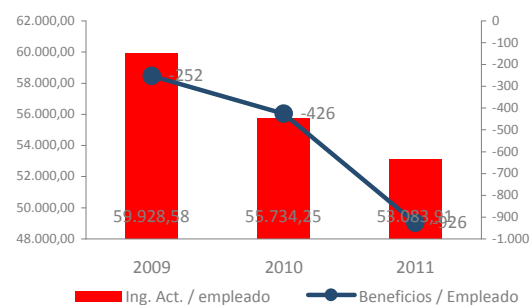

Análisis Económico-Financiero de la empresa

Empresa Micro (Cooperativas)

Características de la muestra	2009	2010	2011
Empresas analizadas	990	1.433	1.556
Ingresos de actividad (*)	367.265	360.215	333.091
Fondos propios (*)	142.753	136.735	121.162
Inversión intangible (*)	136	627	-456
Inversión material (*)	-3.486	-2.729	-4.715
Empresas con datos de empleo	756	447	773
Empleo medio	7,9	9,6	9,2

Distribución de la muestra por tamaños 2011	Número	Porcentaje	Ingresos de actividad (*)	Fondos Propios(*)
Micro	1.556	100,00	333.091	121.162
Pequeñas	0	—	0	0
Medianas	0	—	0	0
Grandes	0	—	0	0
Total	1.556	100,00	361.682	121.162

Distribución de la muestra por sectores 2011	Número	Porcentaje	Ingresos de actividad (*)	Fondos Propios(*)
Agricultura	215	13,82	368.167	211.835
Industria	335	21,53	395.272	148.634
Construcción	171	10,99	208.398	104.527
Comercio	237	15,23	438.054	82.945
Servicios	598	38,43	279.704	93.077
Total	1.556	100,00	361.682	121.162

(*) Valores medios en euros

Empresa Micro (Cooperativas)

Análisis de Actividad

Nº de empresas		990	1.433	1.556	1.433	
Evolución y estructura de la cuenta de explotación					Estructura	Variación
(valores medios en euros)		2009	2010	2011	%	11/10
1. Importe neto de la cifra de negocios		338.914	333.764	306.851	100,00	-5,93
2. Variación de existencias de productos terminados y en curso de fabricación.		2.544	-2.113	1.580	0,51	220,14
3. Trabajos realizados por la cooperativa para su activo		-430	-2.833	-1.060	-0,35	57,41
4. Aprovisionamientos (-)		-171.409	-158.443	-149.524	48,73	-2,73
5. Otros ingresos de explotación		27.524	25.854	25.255	8,23	-1,61
a) Ingresos por operaciones con socios		856	2.038	1.621	0,53	-14,18
b) Otros Ingresos		26.668	23.816	23.633	7,70	-0,53
6. Gastos de personal (-)		-110.110	-107.118	-108.835	35,47	4,24
7. Adquisiciones a los socios (-)		-20.334	-25.301	-17.687	5,76	-33,33
8. Otros gastos de explotacion (-)		-52.012	-50.664	-48.150	15,69	-3,39
9. Amortización del inmovilizado (-)		-14.379	-13.234	-12.550	4,09	-3,46
10-12. Otros resultados de explotación		3.218	3.343	2.479	0,81	-24,34
A) RESULTADO DE EXPLOTACIÓN (1 + 2 + 3 + 4 + 5 + 6 + 7 + 8 + 9 + 10 + 11 + 12)		3.527	3.256	-1.642	-0,54	-133,51
13. Ingresos financieros		827	597	985	0,32	65,51
a) De socios		24	16	11	0,00	-24,76
b) Otros		803	581	974	0,32	67,95
14. Gastos financieros (-)		-5.334	-4.014	-3.607	1,18	-7,86
15-17. Otros resultados financieros		-125	-47	49	0,02	196,33
B) RESULTADO FINANCIERO (13+14+15+16+17)		-4.632	-3.464	-2.572	-0,84	23,06
C) RESULTADO ANTES DE IMPUESTOS (A+B)		-1.105	-208	-4.214	-1,37	-1.709,71
18. Impuestos sobre beneficios (-)		-130	-261	338	-0,11	-216,50
D) RESULTADO DEL EJERCICIO (C + 18) (*)		-1.235	-476	-3.876	-1,26	-625,04
19. Ingresos imputables al fondo de educación, formación y promoción.		-14	0	19	0,01	5.371,38
20. Dotación al fondo de educación, formación y promoción. (-)		-304	-384	-235	0,08	-35,75
21. Intereses de las aportaciones al capital social y otros fondos. (-)		-44	-30	-21	0,01	-24,70
E) EXCEDENTE DE LA COOPERATIVA (D+19+20+21)		-1.597	-891	-4.113	-1,34	-315,33

(*) Incluye el resultado de operaciones interrumpidas en las empresas que presentan el modelo Normal de PyG

DISTRIBUCIÓN DE GASTOS

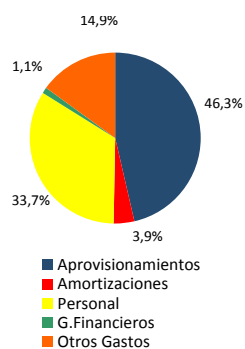

DINÁMICA DE LA ACTIVIDAD (Tasas de variación interanual en porcentajes)

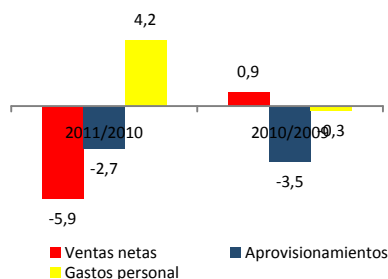

DINÁMICA DE LOS RESULTADOS (Tasas de variación interanual en porcentajes)

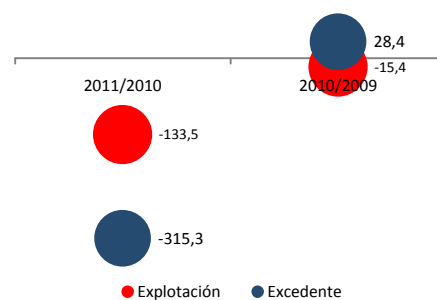

GENERACIÓN DE VALOR Y RECURSOS (Tasas de variación interanual en porcentajes)

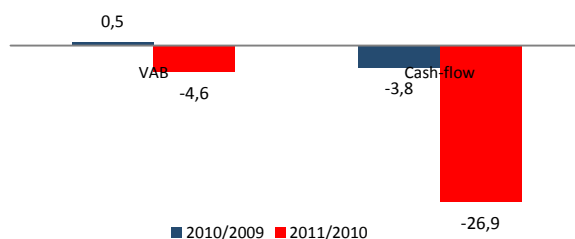

Empresa Micro (Cooperativas)

Análisis Patrimonial

Nº de empresas	990	1.433	1.556	1.433	
Evolución y estructura patrimonial (valores medios en euros)	2009	2010	2011	Estructura %	Variación 11/10
A) ACTIVO NO CORRIENTE	181.057	182.741	179.271	48,54	-0,30
I. Inmovilizado intangible	2.656	3.964	3.294	0,89	-11,51
II. Inmovilizado material	160.210	160.606	153.428	41,55	-2,91
III. Inversiones inmobiliarias	3.353	2.339	2.177	0,59	-1,76
IV-VI. Otros activos no corrientes	14.837	15.833	20.372	5,52	29,21
B) ACTIVO CORRIENTE	204.769	198.090	190.023	51,46	-2,37
I. Activos no corrientes mantenidos para la venta	336	341	228	0,06	-30,18
II. Existencias	56.910	55.371	57.353	15,53	5,80
III. Deudores comerciales y otras cuentas a cobrar	86.325	84.729	77.635	21,02	-6,40
1 y 4. Clientes por ventas y prestaciones de servicios.	72.037	18.077	16.359	4,43	-8,21
2 y 3. Socios deudores.	14.288	66.652	61.276	16,59	-32,33
IV-VI. Otros activos corrientes	16.282	16.840	16.591	4,49	-3,26
VII. Efectivo y otros activos líquidos equivalentes	44.916	40.808	38.216	10,35	-4,48
TOTAL ACTIVO (A + B)	385.826	380.831	369.294	100,00	-1,38
A) PATRIMONIO NETO	156.809	149.602	132.121	35,78	-10,63
A-1) Fondos propios	142.753	136.735	121.162	32,81	-10,66
I. Capital	62.383	64.523	53.372	14,45	-16,67
II. Reservas	82.812	82.129	81.536	22,08	0,56
1. Fondo de reserva obligatorio	24.743	30.966	31.347	8,49	0,82
2. Fondo de reembolso o actualización	1.038	2.077	2.416	0,65	18,41
3. Otras reservas	57.031	49.086	47.773	12,94	0,36
III-VIII. Otros fondos propios.	-2.441	-9.917	-13.746	-3,72	-43,17
A-2)-A-3) Otro patrimonio neto	14.056	12.867	10.959	2,97	-10,31
B) PASIVO NO CORRIENTE	76.257	76.104	88.321	23,92	15,76
I. Fondo de educación, formación y promoción a largo plazo	3.279	4.720	4.862	1,32	5,76
III. Provisiones a largo plazo	1.282	522	549	0,15	11,63
IV. Deudas a largo plazo	68.019	65.712	63.210	17,12	-4,06
1. Deudas con entidades de crédito.	48.690	51.106	51.267	13,88	-0,14
2-4. Otras deudas a largo plazo	19.329	14.606	11.942	3,23	-17,78
V. Deudas a largo plazo con empresas del grupo, asociadas y socios.	1.392	2.262	4.409	1,19	84,72
II,VI-VII. Otros pasivos a largo plazo	2.285	2.889	15.291	4,14	429,63
C) PASIVO CORRIENTE	152.759	155.125	148.852	40,31	-0,86
I. Fondo de educación, formación y promoción a corto plazo	456	591	445	0,12	-24,08
III. Pasivos vinculados con activos no corrientes mantenido	2	139	128	0,03	0,02
IV. Provisiones a corto plazo	2.026	2.000	1.906	0,52	-2,41
V. Deudas a corto plazo	49.185	42.781	40.750	11,03	1,62
1. Deudas con entidades de crédito.	16.078	12.921	12.762	3,46	5,88
2-4. Otras deudas a corto plazo	33.107	29.860	27.989	7,58	-0,23
VI. Deudas a corto plazo con empresas del grupo, asociadas y socios.	6.210	11.491	10.633	2,88	-1,54
VII. Acreedores comerciales y otras cuentas a pagar	92.985	96.599	92.616	25,08	-2,15
II y VIII. Otros pasivos a corto plazo	1.895	1.525	2.373	0,64	27,63
TOTAL PATRIMONIO NETO Y PASIVO (A + B + C)	385.826	380.831	369.294	100,00	-1,38

DISTRIBUCIÓN DEL ACTIVO CORRIENTE



PESO DEL ENDEUDAMIENTO

(Porcentajes)

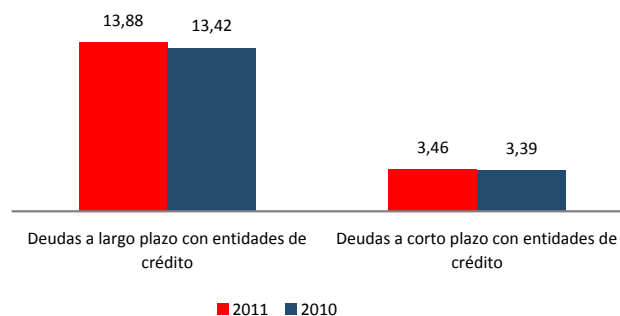

Empresa Micro (Cooperativas)

Diagnóstico Financiero

Nº de empresas	990	1.433	1.556
RATIOS FINANCIEROS			
	2009	2010	2011
Liquidez general	1,34	1,28	1,28
Liquidez inmediata (Test ácido)	0,97	0,92	0,89
Ratio de Tesorería	0,40	0,37	0,37
Solvencia	1,68	1,65	1,56
Coeficiente de endeudamiento	1,46	1,55	1,80
Autonomía financiera	0,68	0,65	0,56
Fondo de maniobra / Activo corriente (porcentajes)	34,05	27,70	27,66
Período medio cobros (días)	85,99	86,00	85,32
Período medio pagos (días)	139,24	150,42	156,97
Período medio almacén (días)	108,65	120,52	130,14
Autofinanciación del inmovilizado	0,96	0,91	0,84
RATIOS DE ACTIVIDAD Y EFICIENCIA (porcentajes)			
Consumos explotación / Ingresos de actividad	66,37	65,07	64,66
Gastos de personal / Ingresos de actividad	29,98	29,74	32,67
EBITDA / Ingresos de actividad	0,96	0,90	-0,49
Excedente cooperativa / Ingreso actividad	-0,43	-0,25	-1,23
Rentabilidad económica	0,91	0,86	-0,44
Margen neto de explotación	0,96	0,90	-0,49
Rotación de activos (tanto por uno)	0,95	0,95	0,90
Rotación del circulante (tanto por uno)	1,79	1,82	1,75
Rentabilidad financiera después de impuestos	-1,02	-0,60	-3,11
Efecto endeudamiento	-1,62	-0,99	-2,74
Coste bruto de la deuda	2,33	1,74	1,52
PRODUCTIVIDAD Y EMPLEO (€/ empleado)			
Ingresos de actividad / empleado	54.911	42.534	41.788
VAB / Gastos de personal (tanto por uno)	1,11	1,17	1,07
Ingresos de actividad / Gastos personal (tanto por uno)	3,34	3,36	3,06
Gastos de personal / empleado	17.043	12.160	14.108
Beneficios / Empleado	-273	-46	-474
Activos por empleado	53.405	41.780	44.539

RATIOS FINANCIEROS

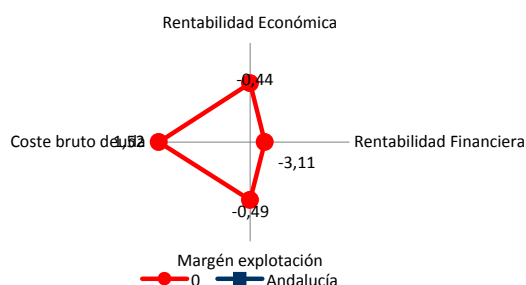

RATIOS DE EFICIENCIA

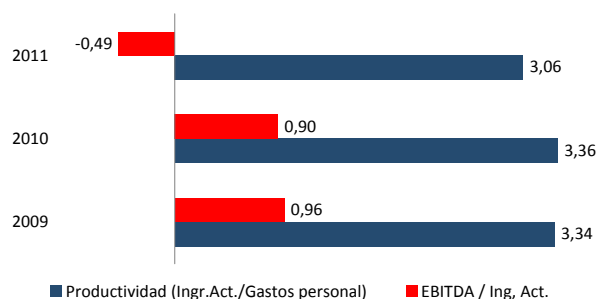

RATIOS DE SOLVENCIA Y LIQUIDEZ (Porcentajes)

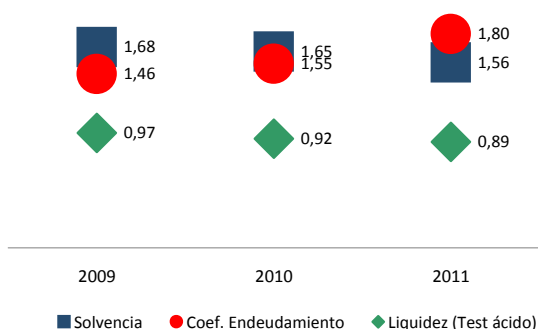

RATIOS DE PRODUCTIVIDAD (euros/empleado)

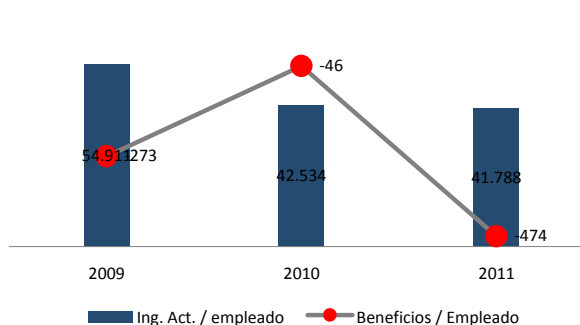

Análisis Económico-Financiero de la empresa

Empresa Micro (Sociedades Laborales)

Características de la muestra	2009	2010	2011
Empresas analizadas	1.319	1.880	1.935
Ingresos de actividad (*)	305.442	278.892	262.300
Fondos propios (*)	59.345	54.547	52.196
Inversión intangible (*)	56	-119	251
Inversión material (*)	-895	739	-1.308
Empresas con datos de empleo	1.199	1.670	1.669
Empleo medio	4,9	4,7	4,5

Distribución de la muestra por tamaños 2011

	Número	Porcentaje	Ingresos de actividad (*)	Fondos Propios(*)
Micro	1.935	100,00	262.300	52.196
Pequeñas	0	—	0	0
Medianas	0	—	0	0
Grandes	0	—	0	0
Total	1.935	100,00	269.974	52.196

Distribución de la muestra por sectores 2011

	Número	Porcentaje	Ingresos de actividad (*)	Fondos Propios(*)
Agricultura	22	1,14	453.048	165.396
Industria	435	22,48	278.274	67.066
Construcción	363	18,76	226.764	45.779
Comercio	543	28,06	331.837	45.712
Servicios	572	29,56	199.357	46.763
Total	1.935	100,00	269.974	52.196

(*) Valores medios en euros

Empresa Micro (Sociedades Laborales) Análisis de Actividad

Nº de empresas	1.319	1.880	1.935	1.880
Evolución y estructura de la cuenta de explotación (valores medios en euros)				
	2009	2010	2011	Estructura % Variación 11/10
1. Importe neto de la cifra de negocio	300.699	273.564	256.943	100,00 -6,19
2. Variación de existencias de productos terminados y en curso	989	3.066	2.387	0,93 -20,67
3. Trabajos realizados por la empresa para su activo	196	383	572	0,22 39,72
4. Aprovisionamientos (-)	-154.459	-141.175	-132.025	51,38 -6,03
5. Otros ingresos de explotación	4.344	5.000	5.047	1,96 0,15
6. Gastos de personal (-)	-94.762	-89.358	-86.908	33,82 -3,49
7. Otros gastos de explotación (-)	-43.544	-42.556	-41.553	16,17 -2,76
8. Amortización del inmovilizado (-)	-10.936	-10.025	-9.113	3,55 -8,94
9-12. Otros resultados de explotación	1.768	1.313	842	0,33 -33,72
13. Resultados excepcionales	75	1.157	1.235	0,48 3,81
A) RESULTADO DE EXPLOTACIÓN (1 + .. + 13)	4.370	1.368	-2.572	-1,00 -301,21
14. Ingresos financieros	400	329	310	0,12 -4,33
15. Gastos financieros (-)	-5.945	-4.547	-4.522	1,76 -2,23
16-19. Otros resultados financieros	31	-100	27	0,01 125,02
B) RESULTADO FINANCIERO (14 + .. + 19)	-5.514	-4.318	-4.184	-1,63 4,91
C) RESULTADO ANTES DE IMPUESTOS (A + B)	-1.144	-2.950	-6.756	-2,63 -132,55
19. Impuestos sobre beneficios (-)	-571	-332	434	-0,17 -227,45
D) RESULTADO DEL EJERCICIO (C + 19) (*)	-1.715	-3.282	-6.323	-2,46 -96,08

(*) Incluye el resultado de operaciones interrumpidas en las empresas que presentan el modelo Normal de PyG, lo que puede ocasionar diferencias de cálculo en el resultado del ejercicio.

DISTRIBUCIÓN DE GASTOS

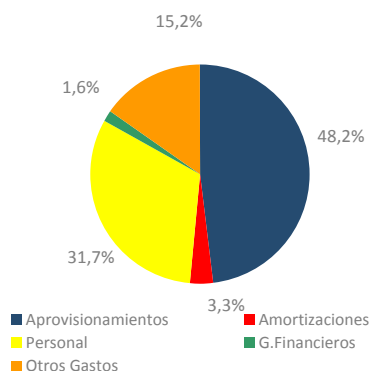

DINÁMICA DE LA ACTIVIDAD
(Tasas de variación interanual en porcentajes)

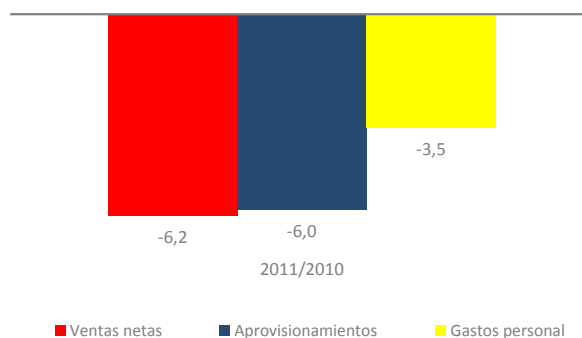

DINÁMICA DE LOS RESULTADOS
(Tasas de variación interanual en porcentajes)



GENERACIÓN DE VALOR Y RECURSOS
(Tasas de variación interanual en porcentajes)

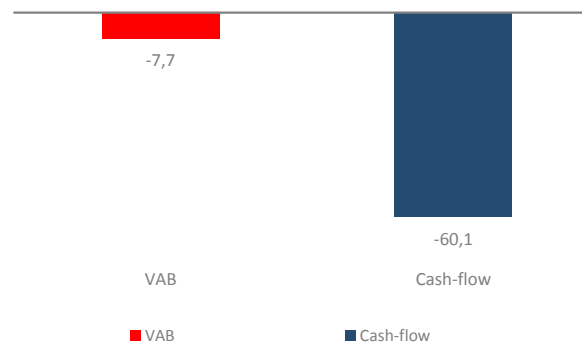

Empresa Micro (Sociedades Laborales) Análisis Patrimonial

Nº de empresas	1.319	1.880	1.935	1.880
----------------	-------	-------	-------	-------

Evolución y estructura patrimonial (valores medios en euros)	2009	2010	2011	Estructura %	Variación 11/10
A) ACTIVO NO CORRIENTE	146.194	144.306	145.450	47,19	0,42
I. Inmovilizado intangible	2.141	2.249	2.723	0,88	11,16
II. Inmovilizado material	128.112	128.199	127.008	41,21	-1,08
III. Inversiones inmobiliarias	6.916	4.700	4.935	1,60	1,69
IV-VI. Otros activos no corrientes	9.025	9.159	10.748	3,49	17,81
VII. Deudores comerciales no corrientes	0	0	37	0,01	--
B) ACTIVO CORRIENTE	165.908	162.558	162.758	52,81	-0,46
I. Activos no corrientes mantenidos para la venta	0	0	1	0,00	--
II. Existencias .	62.736	65.468	69.746	22,63	6,19
III. Deudores comerciales y otras cuentas a cobrar	63.790	60.896	57.838	18,77	-5,21
IV-VI Otros activos corrientes	10.803	10.415	11.321	3,67	2,58
VII. Efectivo y otros activos líquidos equivalentes	28.580	25.779	23.852	7,74	-7,37
TOTAL ACTIVO (A + B)	312.101	306.864	308.207	100,00	-0,05
A) PATRIMONIO NETO	64.922	59.157	56.196	18,23	-6,99
A-1) Fondos propios	59.345	54.547	52.196	16,94	-6,60
I. Capital	38.235	37.430	40.374	13,10	3,38
Otros fondos (II-IX, A-2, A-3)	26.687	21.727	15.823	5,13	-24,86
B) PASIVO NO CORRIENTE	91.378	91.962	90.105	29,24	-2,23
I. Provisiones a largo plazo	133	63	73	0,02	19,90
II. Deudas a largo plazo	88.296	89.427	87.666	28,44	-2,21
1. Deudas con entidades de crédito	72.618	72.380	70.409	22,84	-2,81
2-3. Otras deudas a largo plazo	0	17.047	17.258	5,60	0,35
III. Deudas con empresas del grupo y asociadas a largo plazo	1.522	1.175	1.172	0,38	0,98
VI. Acreedores comerciales no corrientes	0	12	4	0,00	-100,00
IV,V y VII. Otros pasivos a largo plazo	1.427	1.286	1.190	0,39	-7,01
C) PASIVO CORRIENTE	155.801	155.745	161.905	52,53	3,88
I. Pasivos vinculados con activos no corrientes mantenidos para la venta	2	22	0	0,00	-100,00
II. Provisiones a corto plazo	233	290	452	0,15	55,91
III. Deudas a corto plazo	56.709	55.288	59.644	19,35	6,67
1. Deudas con entidades de crédito	13.720	12.498	12.499	4,06	-1,77
2-3. Otras deudas a corto plazo	0	42.790	47.145	15,30	9,13
IV. Deudas con empresas del grupo y asociadas a corto plazo	396	435	399	0,13	-5,41
V. Acreedores comerciales y otras cuentas a pagar	98.288	99.557	101.182	32,83	2,18
VI-VII. Otros pasivos a corto plazo	173	153	228	0,07	48,86
TOTAL PATRIMONIO NETO Y PASIVO (A + B + C)	312.101	306.864	308.207	100,00	-0,05

DISTRIBUCIÓN DEL ACTIVO CORRIENTE



PESO DEL ENDEUDAMIENTO
(Porcentajes)

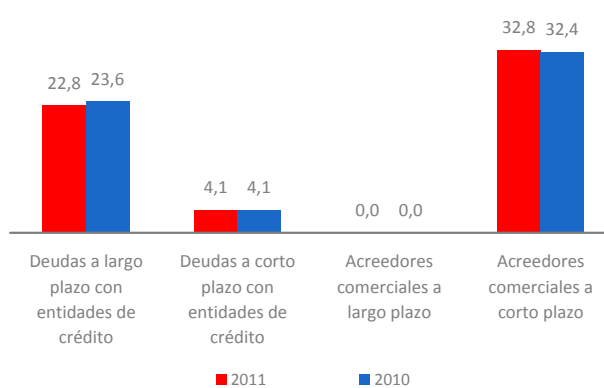

Empresa Micro (Sociedades Laborales) Diagnóstico Financiero

Nº de empresas	1.319	1.880	1.935
Ratios Financieros	2009	2010	2011
Liquidez general	1,06	1,04	1,01
Liquidez inmediata (Test ácido)	0,66	0,62	0,57
Ratio de Tesorería	0,25	0,23	0,22
Solvencia	1,26	1,24	1,22
Coefficiente de endeudamiento	3,81	4,19	4,48
Autonomía financiera	0,26	0,24	0,22
Fondo de maniobra / Activo corriente (porcentajes)	6,09	4,19	0,52
Período medio cobros (días)	76,33	79,79	80,58
Período medio pagos (días)	181,18	197,78	212,77
Período medio almacén (días)	134,58	199,59	202,23
Autofinanciación del inmovilizado	0,50	0,45	0,43
Ratios de Actividad y Eficiencia (porcentajes)			
Consumos explotación / Ingresos de actividad	64,82	65,88	66,18
Gastos de personal / Ingresos de actividad	31,02	32,04	33,13
EBITDA / Ingresos de actividad	1,43	0,49	-0,98
Resultado ejercicio / Ingresos de actividad	-0,56	-1,18	-2,41
Rentabilidad económica	1,40	0,45	-0,83
Margen neto de explotación	1,43	0,49	-0,98
Rotación de activos (tanto por uno)	0,98	0,91	0,85
Rotación del circulante (tanto por uno)	1,84	1,72	1,61
Rentabilidad financiera después de impuestos	-2,64	-5,55	-11,25
Efecto endeudamiento	-3,16	-5,43	-11,19
Coste bruto de la deuda	2,40	1,84	1,79
Productividad y Empleo (€/ empleado)			
Ingresos de actividad / empleado	64.994	62.898	63.767
VAB / Gastos de personal (tanto por uno)	1,13	1,06	1,02
Ingresos de actividad / Gastos personal (tanto por uno)	3,22	3,12	3,02
Gastos de personal / empleado	20.296	20.360	21.356
Beneficios / Empleado	-231	-633	-1.354
Activos por empleado	65.181	66.660	72.157

RATIOS FINANCIEROS

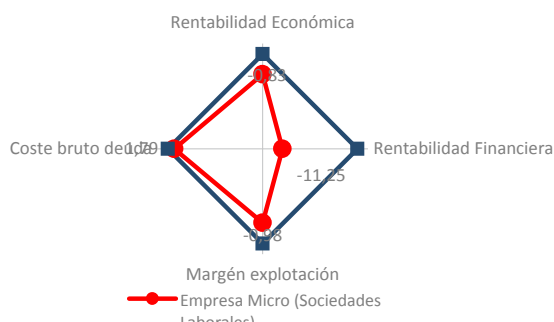

RATIOS DE EFICIENCIA

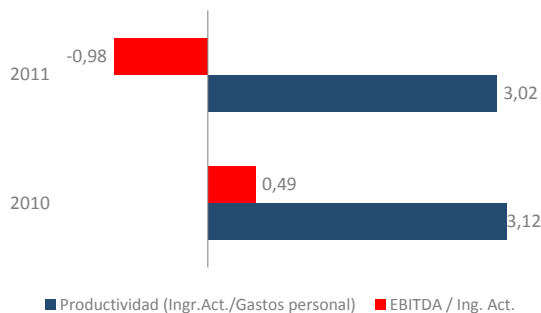

RATIOS DE SOLVENCIA Y LIQUIDEZ (Porcentajes)

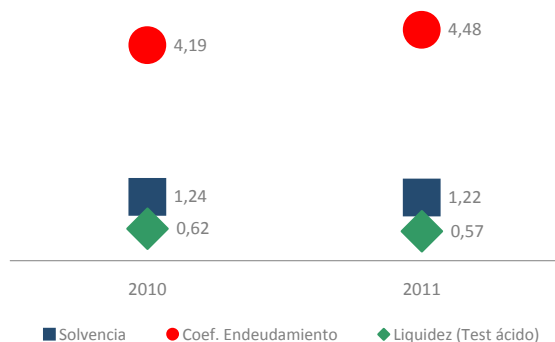

RATIOS DE PRODUCTIVIDAD (euros/empleado)

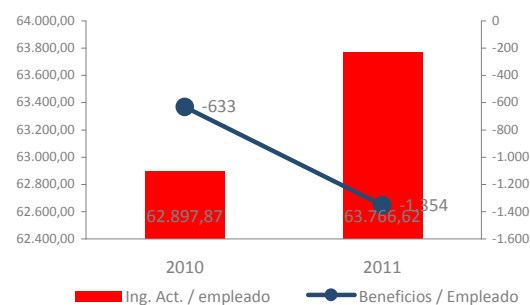

Análisis Económico-Financiero de la empresa

Empresa Pequeña (Economía Social)

Características de la muestra	2009	2010	2011
Empresas analizadas	249	371	396
Ingresos de actividad (*)	3.223.481	3.275.141	3.494.579
Fondos propios (*)	877.718	905.262	850.309
Inversión intangible (*)	446	-8.365	-5.816
Inversión material (*)	21.024	20.160	45.894
Empresas con datos de empleo	237	190	274
Empleo medio	22,2	16,2	22,4

Distribución de la muestra por tamaños 2011

	Número	Porcentaje	Ingresos de actividad (*)	Fondos Propios(*)
Micro	0	—	0	0
Pequeñas	396	100,00	3.494.579	850.309
Medianas	0	—	0	0
Grandes	0	—	0	0
Total	396	100,00	3.730.063	850.309

Distribución de la muestra por sectores 2011

	Número	Porcentaje	Ingresos de actividad (*)	Fondos Propios(*)
Agricultura	53	13,38	3.604.361	1.180.705
Industria	174	43,94	3.662.020	937.134
Construcción	26	6,57	2.350.271	591.164
Comercio	71	17,93	3.676.519	637.511
Servicios	72	18,18	3.242.928	700.695
Total	396	100,00	3.730.063	850.309

(*) Valores medios en euros

Empresa Pequeña (Economía Social) Análisis de Actividad

Nº de empresas	249	371	396	371
Evolución y estructura de la cuenta de explotación (valores medios en euros)				
	2009	2010	2011	Estructura % Variación 11/10
1. Importe neto de la cifra de negocio	3.117.795	3.166.732	3.361.364	100,00 4,13
2. Variación de existencias de productos terminados y en curso	-102.976	66.886	115.734	3,44 81,93
3. Trabajos realizados por la empresa para su activo	-16.493	-10.725	841	0,03 108,35
4. Aprovisionamientos (-)	-2.207.325	-2.499.720	-2.676.237	79,62 5,90
5. Otros ingresos de explotación	94.083	96.087	119.281	3,55 16,66
6. Gastos de personal (-)	-434.944	-380.111	-442.882	13,18 7,70
7. Otros gastos de explotación (-)	-304.696	-309.271	-327.519	9,74 4,21
8. Amortización del inmovilizado (-)	-92.423	-89.949	-93.788	2,79 1,79
9-12. Otros resultados de explotación	15.289	18.593	17.686	0,53 -5,95
13. Resultados excepcionales	995	454	156	0,00 -129,08
A) RESULTADO DE EXPLOTACIÓN (1 + .. + 13)	69.304	58.977	74.638	2,22 33,99
14. Ingresos financieros	11.603	12.321	13.934	0,41 12,27
15. Gastos financieros (-)	-49.244	-36.939	-38.063	1,13 -1,37
16-19. Otros resultados financieros	710	-2.091	1.449	0,04 192,31
B) RESULTADO FINANCIERO (14 + .. + 19)	-36.931	-26.708	-22.680	-0,67 22,61
C) RESULTADO ANTES DE IMPUESTOS (A + B)	32.373	32.269	51.958	1,55 80,84
19. Impuestos sobre beneficios (-)	-6.640	-6.921	-10.668	0,32 71,38
D) RESULTADO DEL EJERCICIO (C + 19) (*)	24.760	22.488	40.106	1,19 101,09

(*) Incluye el resultado de operaciones interrumpidas en las empresas que presentan el modelo Normal de PyG, lo que puede ocasionar diferencias de cálculo en el resultado del ejercicio.

DISTRIBUCIÓN DE GASTOS

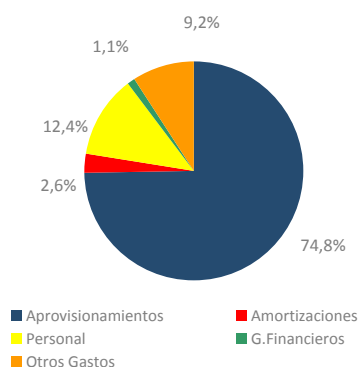

DINÁMICA DE LA ACTIVIDAD
(Tasas de variación interanual en porcentajes)

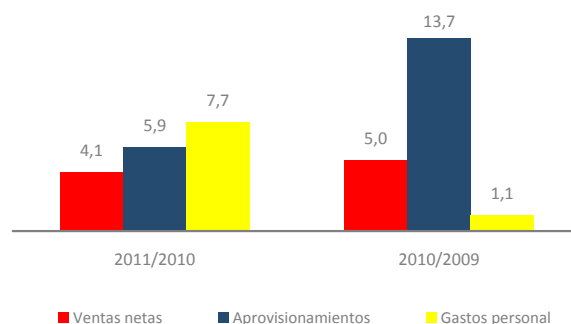

DINÁMICA DE LOS RESULTADOS
(Tasas de variación interanual en porcentajes)

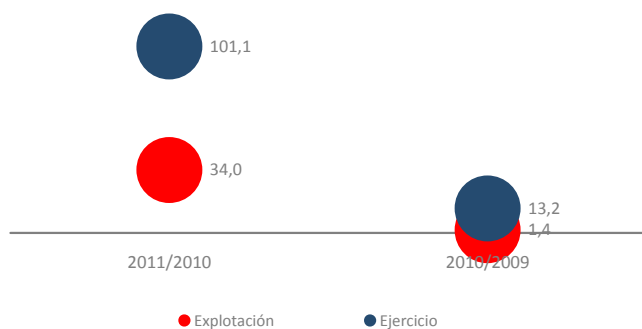

GENERACIÓN DE VALOR Y RECURSOS
(Tasas de variación interanual en porcentajes)

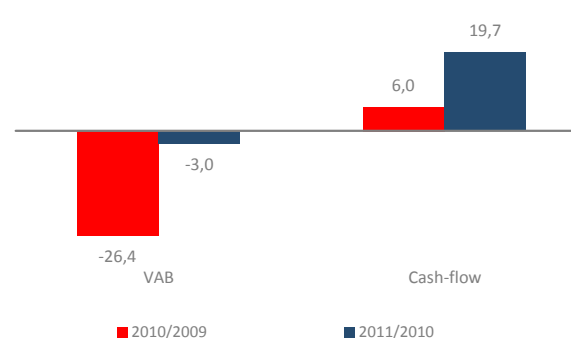

Empresa Pequeña (Economía Social)

Análisis Patrimonial

Nº de empresas	249	371	396	371
----------------	-----	-----	-----	-----

Evolución y estructura patrimonial (valores medios en euros)	2009	2010	2011	Estructura %	Variación 11/10
A) ACTIVO NO CORRIENTE	1.407.293	1.484.743	1.557.963	45,92	3,28
I. Inmovilizado intangible	40.846	30.840	23.572	0,69	-18,86
II. Inmovilizado material	1.221.929	1.289.549	1.355.013	39,94	3,47
III. Inversiones inmobiliarias	15.127	10.739	17.780	0,52	11,21
IV-VI. Otros activos no corrientes	129.391	153.614	161.598	4,76	5,64
VII. Deudores comerciales no corrientes	0	0	0	0,00	--
B) ACTIVO CORRIENTE	1.541.495	1.645.973	1.834.866	54,08	9,62
I. Activos no corrientes mantenidos para la venta	0	402	877	0,03	133,01
II. Existencias	401.589	436.734	589.728	17,38	30,91
III. Deudores comerciales y otras cuentas a cobrar	617.763	652.066	698.740	20,59	4,32
IV-VI Otros activos corrientes	207.628	233.847	249.243	7,35	4,16
VII. Efectivo y otros activos líquidos equivalentes	314.514	322.924	296.278	8,73	-4,67
TOTAL ACTIVO (A + B)	2.948.788	3.130.715	3.392.829	100,00	6,61
A) PATRIMONIO NETO(*)	1.018.354	1.040.227	991.280	29,22	-6,75
A-1) Fondos propios	877.718	905.262	850.309	25,06	-8,50
I. Capital	481.928	511.066	410.794	12,11	-19,71
Otros fondos (II-IX, A-2, A-3)	536.426	529.161	580.485	17,11	5,77
B) PASIVO NO CORRIENTE	668.637	684.187	822.835	24,25	18,91
I. Provisiones a largo plazo	21.529	24.772	24.781	0,73	5,82
II. Deudas a largo plazo	624.480	631.541	755.421	22,27	17,79
1. Deudas con entidades de crédito	475.934	436.732	525.194	15,48	19,40
2-3. Otras deudas a largo plazo	0	194.809	230.227	6,79	14,19
III. Deudas con empresas del grupo y asociadas a largo plazo	7.686	13.024	21.955	0,65	75,22
VI. Acreedores comerciales no corrientes	438	0	1.098	0,03	--
IV,V y VII. Otros pasivos a largo plazo	14.505	14.850	19.581	0,58	30,89
C) PASIVO CORRIENTE	1.261.797	1.406.300	1.578.714	46,53	10,52
I. Pasivos vinculados con activos no corrientes mantenidos para la venta	3.116	3.573	3.347	0,10	0,00
II. Provisiones a corto plazo	4.554	6.776	6.830	0,20	0,99
III. Deudas a corto plazo	344.130	366.436	386.863	11,40	2,97
1. Deudas con entidades de crédito	196.102	168.125	170.373	5,02	-6,69
2-3. Otras deudas a corto plazo	0	198.310	216.624	6,38	11,09
IV. Deudas con empresas del grupo y asociadas a corto plazo	260.060	310.618	300.041	8,84	-0,69
V. Acreedores comerciales y otras cuentas a pagar	647.825	701.084	855.219	25,21	18,44
VI-VII. Otros pasivos a corto plazo	2.112	17.814	26.413	0,78	54,98
TOTAL PATRIMONIO NETO Y PASIVO (A + B + C)	2.948.788	3.130.715	3.392.829	100,00	6,61

DISTRIBUCIÓN DEL ACTIVO CORRIENTE

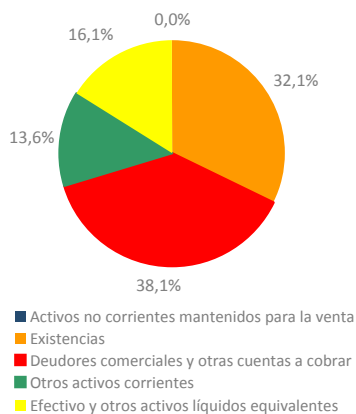
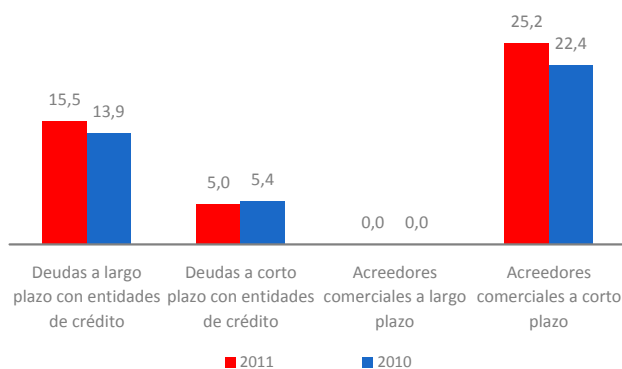
PESO DEL ENDEUDAMIENTO
(Porcentajes)

Empresa Pequeña (Economía Social)

Diagnóstico Financiero

Nº de empresas	249	371	396
Ratios Financieros	2009	2010	2011
Liquidez general	1,22	1,17	1,16
Liquidez inmediata (Test ácido)	0,90	0,86	0,79
Ratio de Tesorería	0,41	0,40	0,35
Solvencia	1,53	1,50	1,41
Coefficiente de endeudamiento	1,90	2,01	2,42
Autonomía financiera	0,53	0,50	0,41
Fondo de maniobra / Activo corriente (porcentajes)	18,14	14,56	13,96
Período medio cobros (días)	70,20	72,94	73,27
Período medio pagos (días)	94,13	91,10	103,92
Período medio almacén (días)	63,26	68,34	86,25
Autofinanciación del inmovilizado	0,81	0,79	0,72
Ratios de Actividad y Eficiencia (porcentajes)			
Consumos explotación / Ingresos de actividad	77,93	85,77	85,95
Gastos de personal / Ingresos de actividad	13,49	11,61	12,67
EBITDA / Ingresos de actividad	2,15	1,80	2,14
Resultado ejercicio / Ingresos de actividad	0,77	0,69	1,15
Rentabilidad económica	2,35	1,88	2,20
Margen neto de explotación	2,15	1,80	2,14
Rotación de activos (tanto por uno)	1,09	1,05	1,03
Rotación del circulante (tanto por uno)	2,09	1,99	1,90
Rentabilidad financiera después de impuestos	2,43	2,16	4,05
Efecto endeudamiento	0,83	1,22	3,04
Coste bruto de la deuda	2,55	1,77	1,58
Productividad y Empleo (€/ empleado)			
Ingresos de actividad / empleado	148.570	197.606	160.796
VAB / Gastos de personal (tanto por uno)	1,61	1,19	1,08
Ingresos de actividad / Gastos personal (tanto por uno)	7,41	8,62	7,89
Gastos de personal / empleado	19.777	22.578	20.373
Beneficios / Empleado	1.092	1.633	2.145
Activos por empleado	132.547	185.189	151.575

RATIOS FINANCIEROS

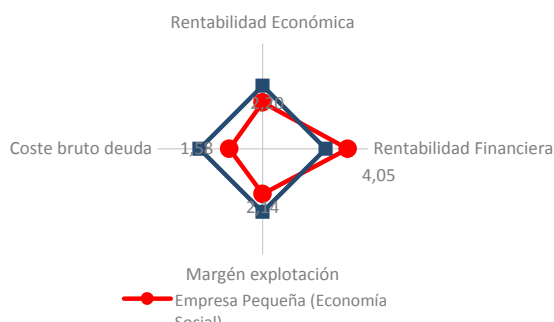

RATIOS DE EFICIENCIA

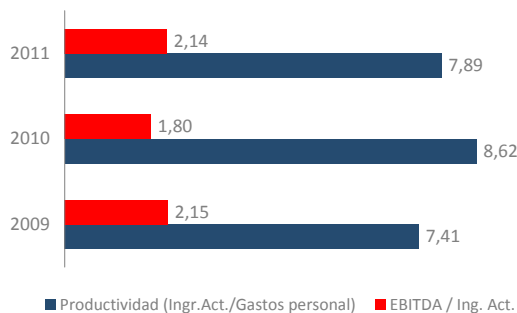

RATIOS DE SOLVENCIA Y LIQUIDEZ (Porcentajes)

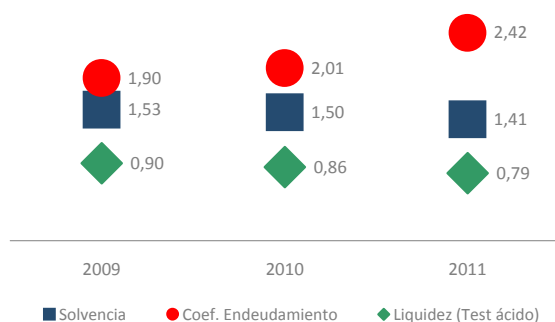

RATIOS DE PRODUCTIVIDAD (euros/empleado)

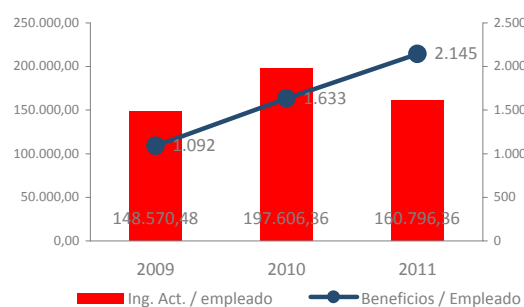

Análisis Económico-Financiero de la empresa

Empresa Pequeña (Cooperativas)

Características de la muestra	2009	2010	2011
Empresas analizadas	187	301	316
Ingresos de actividad (*)	3.377.721	3.500.583	3.641.575
Fondos propios (*)	1.015.587	1.016.494	910.382
Inversión intangible (*)	-447	-11.590	-6.286
Inversión material (*)	16.715	23.540	48.531
Empresas con datos de empleo	179	124	198
Empleo medio	22,3	14,3	22,2

Distribución de la muestra por tamaños 2011	Número	Porcentaje	Ingresos de actividad (*)	Fondos Propios(*)
Micro	0	—	0	0
Pequeñas	316	100,00	3.641.575	910.382
Medianas	0	—	0	0
Grandes	0	—	0	0
Total	316	100,00	3.823.048	910.382

Distribución de la muestra por sectores 2011	Número	Porcentaje	Ingresos de actividad (*)	Fondos Propios(*)
Agricultura	51	16,14	3.629.361	1.209.415
Industria	155	49,05	3.714.864	917.180
Construcción	17	5,38	2.407.435	814.581
Comercio	39	12,34	4.322.544	911.054
Servicios	54	17,09	3.339.457	638.121
Total	316	100,00	3.823.048	910.382

(*) Valores medios en euros

Empresa Pequeña (Cooperativas)

Análisis de Actividad

Nº de empresas	187	301	316	301	
Evolución y estructura de la cuenta de explotación					
(valores medios en euros)	2009	2010	2011	Estructura %	Variación 11/10
1. Importe neto de la cifra de negocios	3.241.295	3.367.941	3.472.546	100,00	2,55
2. Variación de existencias de productos terminados y en curso de fabricación.	-139.672	78.634	139.380	4,01	84,42
3. Trabajos realizados por la cooperativa para su activo	-22.126	-14.330	800	0,02	105,84
4. Aprovisionamientos (-)	-1.801.778	-2.048.182	-2.311.689	66,57	12,57
5. Otros ingresos de explotación	122.631	118.537	152.779	4,40	23,01
a) Ingresos por operaciones con socios	5.731	6.628	13.575	0,39	114,83
b) Otros Ingresos	116.899	111.909	139.204	4,01	17,57
6. Gastos de personal (-)	-383.063	-356.951	-383.034	11,03	7,01
7. Adquisiciones a los socios (-)	-583.846	-702.932	-595.675	17,15	-17,99
8. Otros gastos de explotacion (-)	-288.996	-308.763	-317.120	9,13	3,80
9. Amortización del inmovilizado (-)	-101.011	-98.372	-99.531	2,87	1,02
10-12. Otros resultados de explotación	18.634	23.206	22.476	0,65	-3,14
A) RESULTADO DE EXPLOTACIÓN (1 + 2 + 3 + 4 + 5 + 6 + 7 + 8 + 9 + 10 + 11 + 12)	62.067	58.789	80.933	2,33	42,93
13. Ingresos financieros	13.796	14.105	16.250	0,47	13,39
a) De socios	999	394	1.014	0,03	161,96
b) Otros	12.796	13.711	15.236	0,44	9,13
14. Gastos financieros (-)	-48.095	-35.796	-34.142	0,98	-5,05
15-17. Otros resultados financieros	1.527	-2.959	-4.467	-0,13	-47,43
B) RESULTADO FINANCIERO (13+14+15+16+17)	-32.772	-24.651	-22.359	-0,64	9,31
C) RESULTADO ANTES DE IMPUESTOS (A+B)	29.295	34.139	58.574	1,69	80,65
18. Impuestos sobre beneficios (-)	-3.940	-6.108	-10.216	0,29	73,36
D) RESULTADO DEL EJERCICIO (C + 18) (*)	25.355	28.031	48.358	1,39	82,24
19. Ingresos imputables al fondo de educación, formación y promoción.	147	-1.892	110	0,00	105,53
20. Dotación al fondo de educación, formación y promoción. (-)	-1.443	-1.424	-1.594	0,05	17,35
21. Intereses de las aportaciones al capital social y otros fondos. (-)	0	-208	0	0,00	-100,00
E) EXCEDENTE DE LA COOPERATIVA (D+19+20+21)	24.058	24.506	46.874	1,35	102,05

(*) Incluye el resultado de operaciones interrumpidas en las empresas que presentan el modelo Normal de PyG

DISTRIBUCIÓN DE GASTOS

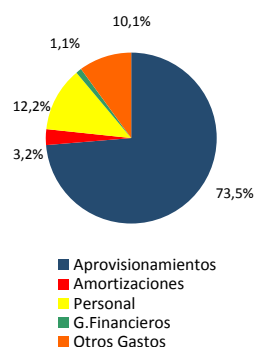

DINÁMICA DE LA ACTIVIDAD (Tasas de variación interanual en porcentajes)

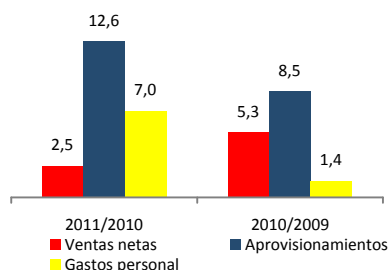

DINÁMICA DE LOS RESULTADOS (Tasas de variación interanual en porcentajes)

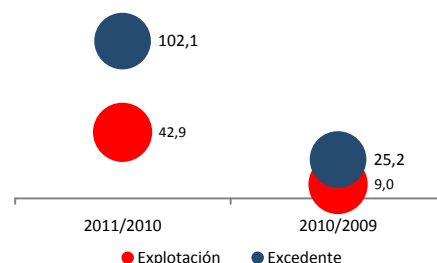

GENERACIÓN DE VALOR Y RECURSOS (Tasas de variación interanual en porcentajes)

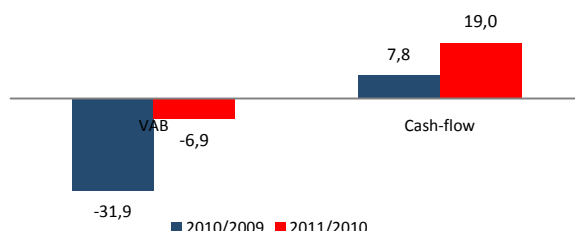

Empresa Pequeña (Cooperativas)

Análisis Patrimonial

Nº de empresas	187	301	316	301	
Evolución y estructura patrimonial (valores medios en euros)	2009	2010	2011	Estructura %	Variación 11/10
A) ACTIVO NO CORRIENTE	1.535.863	1.592.669	1.649.310	46,19	3,13
I. Inmovilizado intangible	52.458	35.481	27.900	0,78	-17,72
II. Inmovilizado material	1.326.126	1.383.216	1.440.738	40,35	3,49
III. Inversiones inmobiliarias	9.745	9.653	9.463	0,27	2,92
IV-VI. Otros activos no corrientes	147.534	164.320	171.209	4,79	4,60
B) ACTIVO CORRIENTE	1.604.271	1.758.831	1.921.610	53,81	9,09
I. Activos no corrientes mantenidos para la venta	0	495	1.099	0,03	133,01
II. Existencias	441.470	465.852	638.947	17,89	33,10
III. Deudores comerciales y otras cuentas a cobrar	559.348	660.849	680.673	19,06	3,19
1 y 4. Clientes por ventas y prestaciones de servicios.	441.600	156.460	157.920	4,42	1,47
2 y 3. Socios deudores.	117.748	504.389	522.753	14,64	-65,41
IV-VI. Otros activos corrientes	232.995	264.526	267.539	7,49	2,00
VII. Efectivo y otros activos líquidos equivalentes	370.458	367.108	333.352	9,34	-5,83
TOTAL ACTIVO (A + B)	3.140.134	3.351.500	3.570.919	100,00	6,3
A) PATRIMONIO NETO	1.191.610	1.175.735	1.079.340	30,23	-7,86
A-1) Fondos propios	1.015.587	1.016.494	910.382	25,49	-9,96
I. Capital	590.873	585.271	462.877	12,96	-21,68
II. Reservas	396.276	389.946	396.138	11,09	2,45
1. Fondo de reserva obligatorio	161.514	197.846	194.616	5,45	-1,08
2. Fondo de reembolso o actualización	7.568	18.698	16.131	0,45	-5,52
3. Otras reservas	227.194	173.402	185.392	5,19	-7,34
III-VIII. Otros fondos propios.	28.438	41.277	51.366	1,44	39,01
A-2)-A-3) Otro patrimonio neto	176.023	159.241	168.958	4,73	5,56
B) PASIVO NO CORRIENTE	672.390	691.333	849.882	23,80	21,72
I. Fondo de educación, formación y promoción a largo plazo	21.038	20.787	22.543	0,63	12,46
III. Provisiones a largo plazo	7.629	9.746	8.511	0,24	-8,33
IV. Deudas a largo plazo	616.652	621.412	625.151	17,51	0,29
1. Deudas con entidades de crédito.	434.018	410.639	500.931	14,03	22,00
2-4. Otras deudas a largo plazo	182.634	210.773	124.220	3,48	-41,99
V. Deudas a largo plazo con empresas del grupo, asociadas y socios.	10.234	13.246	24.312	0,68	91,97
II,VI-VII. Otros pasivos a largo plazo	16.837	26.142	169.365	4,74	514,11
C) PASIVO CORRIENTE	1.276.134	1.484.432	1.641.697	45,97	10,23
I. Fondo de educación, formación y promoción a corto plazo	2.551	1.788	1.846	0,05	7,27
III. Pasivos vinculados con activos no corrientes mantenido	0	0	0	0,00	--
IV. Provisiones a corto plazo	2.458	5.644	5.534	0,15	-0,85
V. Deudas a corto plazo	352.157	387.963	396.964	11,12	2,99
1. Deudas con entidades de crédito.	210.041	182.746	171.514	4,80	-8,90
2-4. Otras deudas a corto plazo	142.116	205.217	225.450	6,31	13,57
VI. Deudas a corto plazo con empresas del grupo, asociadas y socios.	337.836	377.941	371.146	10,39	-0,75
VII. Acreedores comerciales y otras cuentas a pagar	578.566	688.657	832.730	23,32	18,98
II y VIII. Otros pasivos a corto plazo	2.567	22.439	33.477	0,94	54,76
TOTAL PATRIMONIO NETO Y PASIVO (A + B + C)	3.140.134	3.351.500	3.570.919	100,00	6,25

DISTRIBUCIÓN DEL ACTIVO CORRIENTE

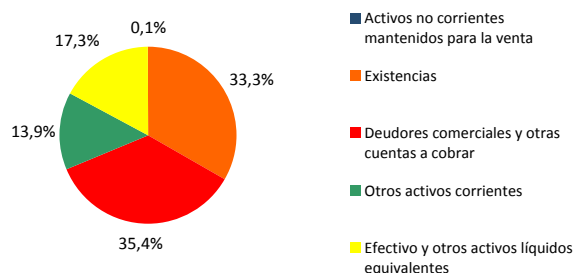

PESO DEL ENDEUDAMIENTO (Porcentajes)

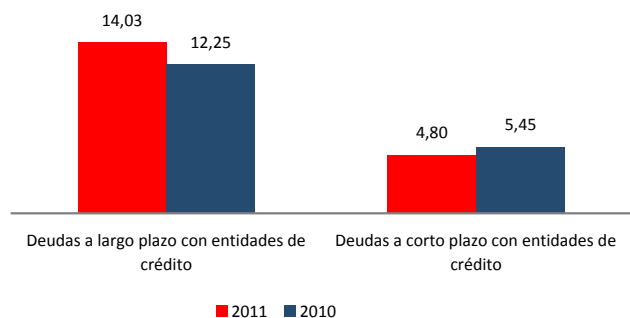

Empresa Pequeña (Cooperativas)

Diagnóstico Financiero

Nº de empresas	187	301	316
RATIOS FINANCIEROS	2009	2010	2011
Liquidez general	1,26	1,18	1,17
Liquidez inmediata (Test ácido)	0,91	0,87	0,78
Ratio de Tesorería	0,47	0,43	0,37
Solvencia	1,61	1,54	1,43
Coeficiente de endeudamiento	1,64	1,85	2,31
Autonomía financiera	0,61	0,54	0,43
Fondo de maniobra / Activo corriente (porcentajes)	25,71	18,49	17,05
Período medio cobros (días)	60,69	69,18	68,53
Período medio pagos (días)	78,96	82,15	94,26
Período medio almacén (días)	64,09	66,43	85,99
Autofinanciación del inmovilizado	0,86	0,83	0,73
RATIOS DE ACTIVIDAD Y EFICIENCIA (porcentajes)			
Consumos explotación / Ingresos de actividad	79,18	87,41	88,55
Gastos de personal / Ingresos de actividad	11,34	10,20	10,52
EBITDA / Ingresos de actividad	1,84	1,68	2,22
Excedente cooperativa / Ingreso actividad	0,71	0,70	1,29
Rentabilidad económica	1,98	1,75	2,27
Margen neto de explotación	1,84	1,68	2,22
Rotación de activos (tanto por uno)	1,08	1,04	1,02
Rotación del circulante (tanto por uno)	2,11	1,99	1,90
Rentabilidad financiera después de impuestos	2,02	2,08	4,34
Efecto endeudamiento	0,48	1,15	3,16
Coste bruto de la deuda	2,47	1,65	1,37
PRODUCTIVIDAD Y EMPLEO (€/ empleado)			
Ingresos de actividad / empleado	155.958	257.662	174.053
VAB / Gastos de personal (tanto por uno)	1,80	1,20	1,05
Ingresos de actividad / Gastos personal (tanto por uno)	8,82	9,81	9,51
Gastos de personal / empleado	17.838	21.970	16.848
Beneficios / Empleado	1.056	2.325	2.786
Activos por empleado	141.216	243.999	166.276

RATIOS FINANCIEROS

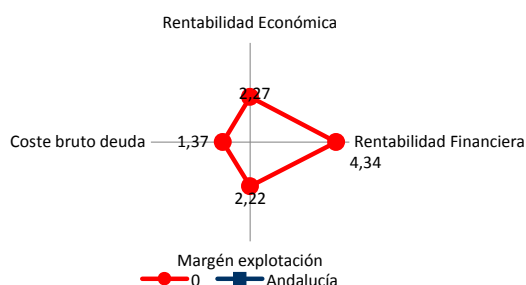

RATIOS DE EFICIENCIA

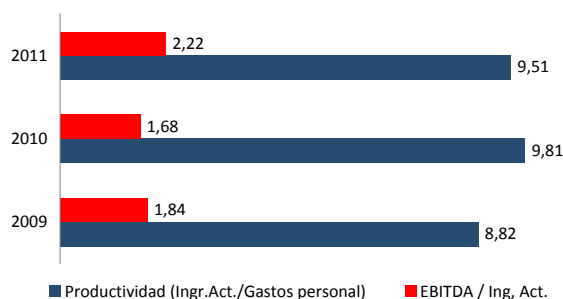

RATIOS DE SOLVENCIA Y LIQUIDEZ (Porcentajes)

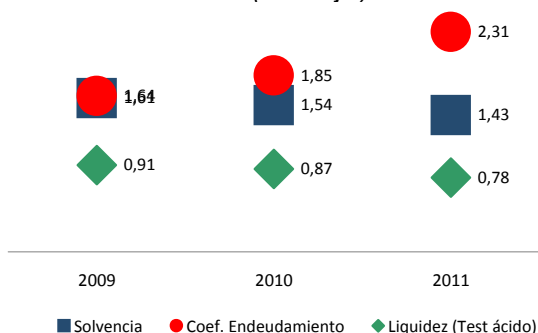

RATIOS DE PRODUCTIVIDAD (euros/empleado)

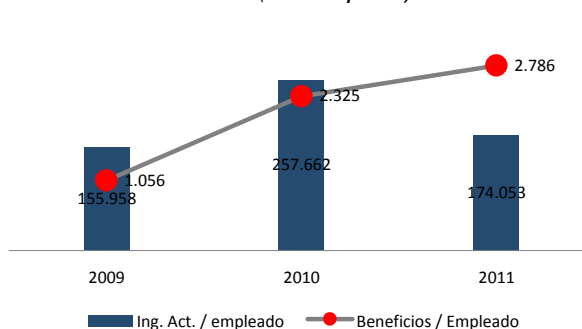

Análisis Económico-Financiero de la empresa

Empresa Pequeña (Sociedades Laborales)

Características de la muestra	2009	2010	2011
Empresas analizadas	62	70	80
Ingresos de actividad (*)	2.758.274	2.305.740	2.913.948
Fondos propios (*)	461.888	426.960	613.020
Inversión intangible (*)	2.701	2.308	-3.796
Inversión material (*)	31.905	8.977	34.556
Empresas con datos de empleo	58	66	76
Empleo medio	21,7	19,7	23,0

Distribución de la muestra por tamaños 2011

	Número	Porcentaje	Ingresos de actividad (*)	Fondos Propios(*)
Micro	0	—	0	0
Pequeñas	80	100,00	2.913.948	613.020
Medianas	0	—	0	0
Grandes	0	—	0	0
Total	80	100,00	3.330.226	613.020

Distribución de la muestra por sectores 2011

	Número	Porcentaje	Ingresos de actividad (*)	Fondos Propios(*)
Agricultura	2	2,50	2.966.863	448.604
Industria	19	23,75	3.230.930	1.099.913
Construcción	9	11,25	2.242.295	169.153
Comercio	32	40,00	2.889.175	304.130
Servicios	18	22,50	2.953.341	888.416
Total	80	100,00	3.330.226	613.020

(*) Valores medios en euros

Empresa Pequeña (Sociedades Laborales) Análisis de Actividad

Nº de empresas	62	70	80	70	
Evolución y estructura de la cuenta de explotación (valores medios en euros)	2009	2010	2011	Estructura %	Variación 11/10
1. Importe neto de la cifra de negocio	2.728.016	2.273.032	2.868.578	100,00	12,81
2. Variación de existencias de productos terminados y en curso	7.706	16.369	22.332	0,78	30,46
3. Trabajos realizados por la empresa para su activo	496	4.774	1.004	0,03	-75,97
4. Aprovisionamientos (-)	-1.669.554	-1.418.726	-1.763.289	61,47	15,44
5. Otros ingresos de explotación	25.268	28.054	40.586	1,41	1,03
6. Gastos de personal (-)	-591.424	-479.700	-679.279	23,68	9,89
7. Otros gastos de explotación (-)	-352.050	-311.453	-368.595	12,85	5,97
8. Amortización del inmovilizado (-)	-66.520	-53.728	-71.103	2,48	7,90
9-12. Otros resultados de explotación	5.199	-1.242	-1.233	-0,04	-220,14
13. Resultados excepcionales	3.996	2.407	773	0,03	-129,08
A) RESULTADO DE EXPLOTACIÓN (1 + .. + 13)	91.132	59.785	49.772	1,74	-3,80
14. Ingresos financieros	4.989	4.654	4.784	0,17	-2,41
15. Gastos financieros (-)	-52.709	-41.854	-53.551	1,87	12,17
16-19. Otros resultados financieros	-1.754	1.644	24.819	0,87	1.662,71
B) RESULTADO FINANCIERO (14 + .. + 19)	-49.474	-35.555	-23.947	-0,83	62,26
C) RESULTADO ANTES DE IMPUESTOS (A + B)	41.658	24.230	25.825	0,90	81,97
19. Impuestos sobre beneficios (-)	-14.782	-10.419	-12.454	0,43	66,41
D) RESULTADO DEL EJERCICIO (C + 19) (*)	26.876	13.810	13.372	0,47	93,72

(*) Incluye el resultado de operaciones interrumpidas en las empresas que presentan el modelo Normal de PyG, lo que puede ocasionar diferencias de cálculo en el resultado del ejercicio.

DISTRIBUCIÓN DE GASTOS

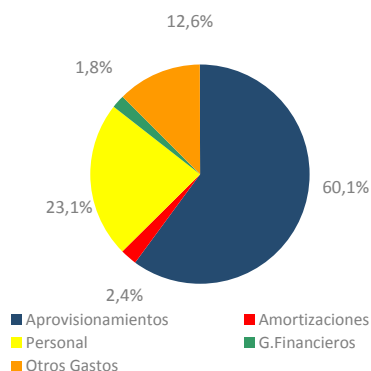

DINÁMICA DE LA ACTIVIDAD
(Tasas de variación interanual en porcentajes)

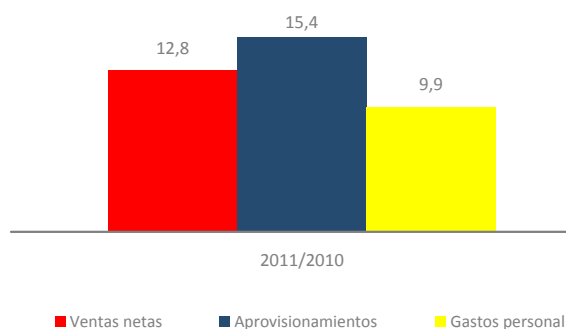

DINÁMICA DE LOS RESULTADOS
(Tasas de variación interanual en porcentajes)

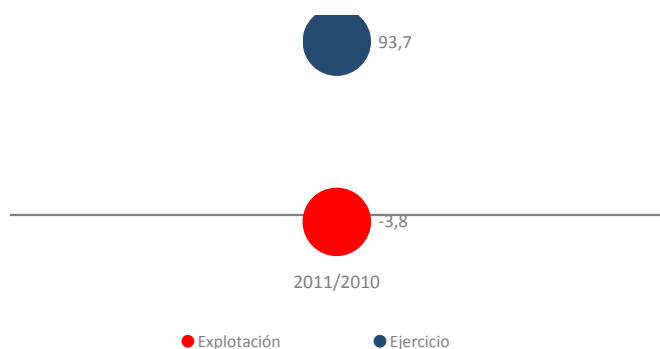

GENERACIÓN DE VALOR Y RECURSOS
(Tasas de variación interanual en porcentajes)

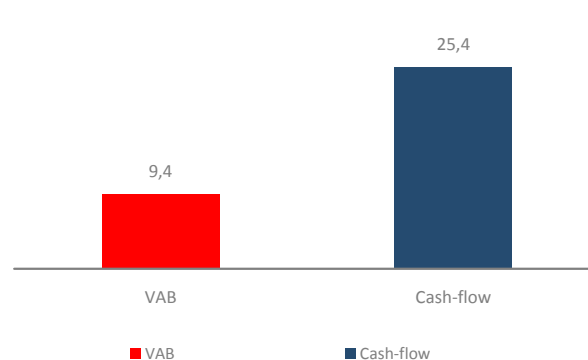

Empresa Pequeña (Sociedades Laborales) Análisis Patrimonial

Nº de empresas	62	70	80	70
----------------	----	----	----	----

Evolución y estructura patrimonial (valores medios en euros)	2009	2010	2011	Estructura %	Variación 11/10
A) ACTIVO NO CORRIENTE	1.019.511	1.020.659	1.197.145	44,51	4,33
I. Inmovilizado intangible	5.826	10.887	6.479	0,24	-34,86
II. Inmovilizado material	907.656	886.779	1.016.400	37,79	3,31
III. Inversiones inmobiliarias	31.361	15.411	50.631	1,88	33,54
IV-VI. Otros activos no corrientes	74.669	107.581	123.635	4,60	12,49
VII. Deudores comerciales no corrientes	0	0	0	0,00	--
B) ACTIVO CORRIENTE	1.352.155	1.160.682	1.492.226	55,49	13,09
I. Activos no corrientes mantenidos para la venta	0	0	0	0,00	--
II. Existencias .	281.303	311.526	395.315	14,70	16,86
III. Deudores comerciales y otras cuentas a cobrar	793.952	614.299	770.103	28,64	9,52
IV-VI Otros activos corrientes	131.119	101.927	176.975	6,58	28,23
VII. Efectivo y otros activos líquidos equivalentes	145.780	132.930	149.832	5,57	9,13
TOTAL ACTIVO (A + B)	2.371.666	2.181.342	2.689.370	100,00	8,99
A) PATRIMONIO NETO	495.793	457.545	643.440	23,93	5,53
A-1) Fondos propios	461.888	426.960	613.020	22,79	6,43
I. Capital	153.335	191.983	205.066	7,63	6,15
Otros fondos (II-IX, A-2, A-3)	342.458	265.562	438.374	16,30	5,09
B) PASIVO NO CORRIENTE	657.319	653.461	716.001	26,62	6,09
I. Provisiones a largo plazo	3	2	2	0,00	0,00
II. Deudas a largo plazo	647.412	631.651	683.708	25,42	5,37
1. Deudas con entidades de crédito	602.357	548.932	621.033	23,09	11,05
2-3. Otras deudas a largo plazo	0	82.719	62.675	2,33	-32,35
III. Deudas con empresas del grupo y asociadas a largo plazo	0	12.068	12.644	0,47	-3,82
VI. Acreedores comerciales no corrientes	1.758	0	5.435	0,20	--
IV,V y VII. Otros pasivos a largo plazo	8.147	9.740	14.211	0,53	1,83
C) PASIVO CORRIENTE	1.218.553	1.070.336	1.329.930	49,45	12,23
I. Pasivos vinculados con activos no corrientes mantenidos para la venta	12.514	18.936	16.569	0,62	0,00
II. Provisiones a corto plazo	3.184	3.953	4.658	0,17	0,08
III. Deudas a corto plazo	319.763	270.877	342.759	12,74	2,20
1. Deudas con entidades de crédito	154.059	105.258	165.863	6,17	9,80
2-3. Otras deudas a corto plazo	0	165.620	176.896	6,58	-2,64
IV. Deudas con empresas del grupo y asociadas a corto plazo	25.476	21.133	19.179	0,71	3,62
V. Acreedores comerciales y otras cuentas a pagar	856.718	754.521	944.049	35,10	16,34
VI-VII. Otros pasivos a corto plazo	897	916	2.716	0,10	101,42
TOTAL PATRIMONIO NETO Y PASIVO (A + B + C)	2.371.666	2.181.342	2.689.370	100,00	8,99

DISTRIBUCIÓN DEL ACTIVO CORRIENTE

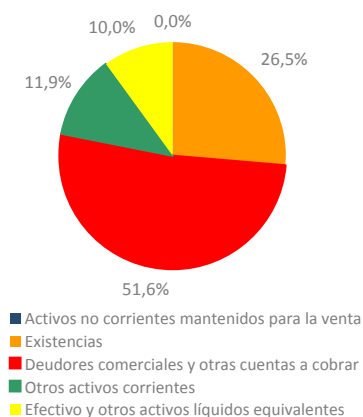

PESO DEL ENDEUDAMIENTO
(Porcentajes)

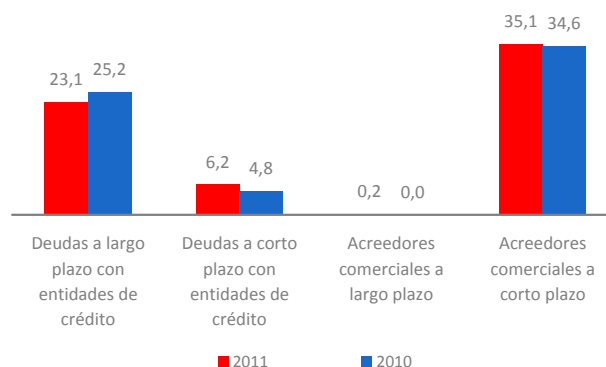

Empresa Pequeña (Sociedades Laborales) Diagnóstico Financiero

Nº de empresas	62	70	80
Ratios Financieros	2009	2010	2011
Liquidez general	1,11	1,08	1,12
Liquidez inmediata (Test ácido)	0,88	0,79	0,82
Ratio de Tesorería	0,23	0,22	0,25
Solvencia	1,26	1,27	1,31
Coefficiente de endeudamiento	3,78	3,77	3,18
Autonomía financiera	0,26	0,27	0,31
Fondo de maniobra / Activo corriente (porcentajes)	9,88	7,78	10,88
Período medio cobros (días)	105,25	97,44	96,62
Período medio pagos (días)	154,68	159,17	161,63
Período medio almacén (días)	59,58	83,83	87,95
Autofinanciación del inmovilizado	0,54	0,51	0,63
Ratios de Actividad y Eficiencia (porcentajes)			
Consumos explotación / Ingresos de actividad	73,29	75,04	73,16
Gastos de personal / Ingresos de actividad	21,44	20,80	23,31
EBITDA / Ingresos de actividad	3,30	2,59	1,71
Resultado ejercicio / Ingresos de actividad	0,97	0,60	0,46
Rentabilidad económica	3,84	2,74	1,85
Margen neto de explotación	3,30	2,59	1,71
Rotación de activos (tanto por uno)	1,16	1,06	1,08
Rotación del circulante (tanto por uno)	2,04	1,99	1,95
Rentabilidad financiera después de impuestos	5,42	3,02	2,08
Efecto endeudamiento	4,56	2,55	2,16
Coste bruto de la deuda	2,81	2,43	2,62
Productividad y Empleo (€/ empleado)			
Ingresos de actividad / empleado	125.188	116.010	127.386
VAB / Gastos de personal (tanto por uno)	1,24	1,19	1,14
Ingresos de actividad / Gastos personal (tanto por uno)	4,66	4,81	4,29
Gastos de personal / empleado	25.913	23.404	29.255
Beneficios / Empleado	1.204	692	528
Activos por empleado	105.111	105.285	114.524

RATIOS FINANCIEROS

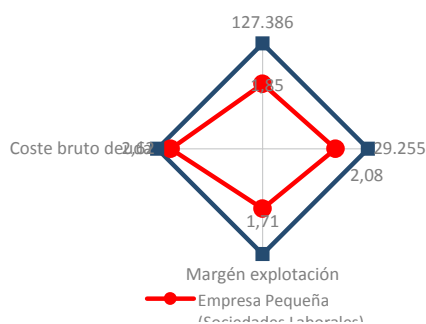

RATIOS DE EFICIENCIA

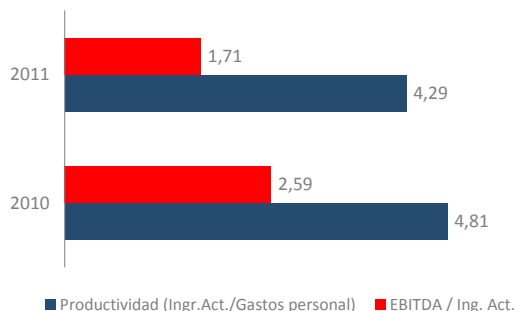

RATIOS DE SOLVENCIA Y LIQUIDEZ
(Porcentajes)

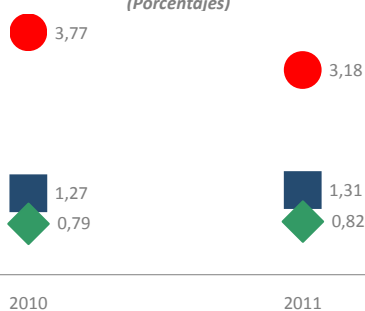

RATIOS DE PRODUCTIVIDAD
(euros/empleado)

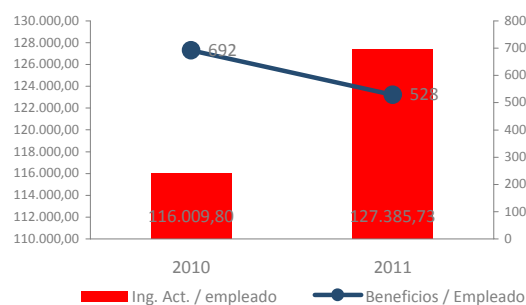

Análisis Económico-Financiero de la empresa

Empresa Mediana (Economía Social)

Características de la muestra	2009	2010	2011
Empresas analizadas	85	123	127
Ingresos de actividad (*)	12.631.390	12.712.152	13.480.668
Fondos propios (*)	2.856.044	3.075.619	2.957.636
Inversión intangible (*)	-2.583	-2.740	10.165
Inversión material (*)	286.164	128.130	273.330
Empresas con datos de empleo	78	55	90
Empleo medio	51,9	42,9	36,7

Distribución de la muestra por tamaños 2011

	Número	Porcentaje	Ingresos de actividad (*)	Fondos Propios(*)
Micro	0	—	0	0
Pequeñas	0	—	0	0
Medianas	127	100,00	13.480.668	2.957.636
Grandes	0	—	0	0
Total	127	100,00	13.919.063	2.957.636

Distribución de la muestra por sectores 2011

	Número	Porcentaje	Ingresos de actividad (*)	Fondos Propios(*)
Agricultura	28	22,05	16.648.995	3.534.059
Industria	59	46,46	11.226.622	2.529.333
Construcción	7	5,51	9.653.002	4.658.886
Comercio	25	19,69	19.841.650	2.677.614
Servicios	8	6,30	2.486.248	3.485.373
Total	127	100,00	13.919.063	2.957.636

(*) Valores medios en euros

Empresa Mediana (Economía Social) Análisis de Actividad

Nº de empresas	85	123	127	123
Evolución y estructura de la cuenta de explotación (valores medios en euros)				
	2009	2010	2011	Estructura % Variación 11/10
1. Importe neto de la cifra de negocio	12.106.112	12.245.523	13.029.692	100,00 6,44
2. Variación de existencias de productos terminados y en curso	84.979	632.453	-93.535	-0,72 -112,22
3. Trabajos realizados por la empresa para su activo	-91.033	-85.491	-249.788	-1,92 -201,68
4. Aprovisionamientos (-)	-10.609.024	-11.040.276	-10.952.682	84,06 -0,78
5. Otros ingresos de explotación	310.828	285.784	248.521	1,91 -10,92
6. Gastos de personal (-)	-841.391	-906.396	-939.472	7,21 5,28
7. Otros gastos de explotación (-)	-699.002	-736.207	-723.529	5,55 -1,48
8. Amortización del inmovilizado (-)	-262.132	-274.109	-279.718	2,15 1,29
9-12. Otros resultados de explotación	123.777	56.230	102.192	0,78 73,20
13. Resultados excepcionales	0	0	0	0,00 -
A) RESULTADO DE EXPLOTACIÓN (1 + .. + 13)	123.114	177.511	141.681	1,09 -21,63
14. Ingresos financieros	214.449	180.845	202.456	1,55 11,34
15. Gastos financieros (-)	-235.568	-203.196	-220.955	1,70 8,26
16-19. Otros resultados financieros	-9.033	-4.443	-9.563	-0,07 -122,51
B) RESULTADO FINANCIERO (14 + .. + 19)	-30.151	-26.794	-28.062	-0,22 -6,40
C) RESULTADO ANTES DE IMPUESTOS (A + B)	92.963	150.717	113.618	0,87 -26,61
19. Impuestos sobre beneficios (-)	-9.404	-7.261	-12.565	0,10 66,15
D) RESULTADO DEL EJERCICIO (C + 19) (*)	89.635	135.185	93.644	0,72 -32,71

(*) Incluye el resultado de operaciones interrumpidas en las empresas que presentan el modelo Normal de PyG, lo que puede ocasionar diferencias de cálculo en el resultado del ejercicio.

DISTRIBUCIÓN DE GASTOS

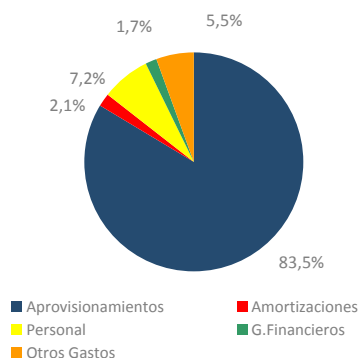

DINÁMICA DE LA ACTIVIDAD

(Tasas de variación interanual en porcentajes)

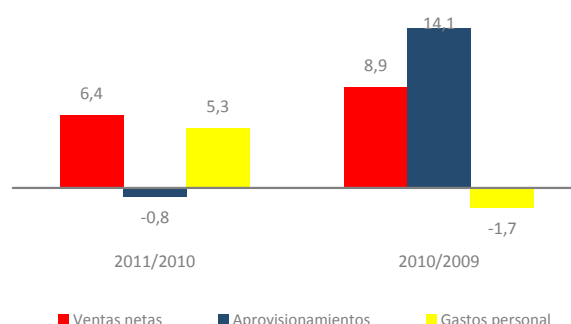

DINÁMICA DE LOS RESULTADOS

(Tasas de variación interanual en porcentajes)

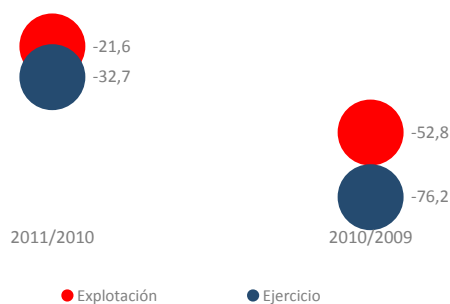

GENERACIÓN DE VALOR Y RECURSOS

(Tasas de variación interanual en porcentajes)

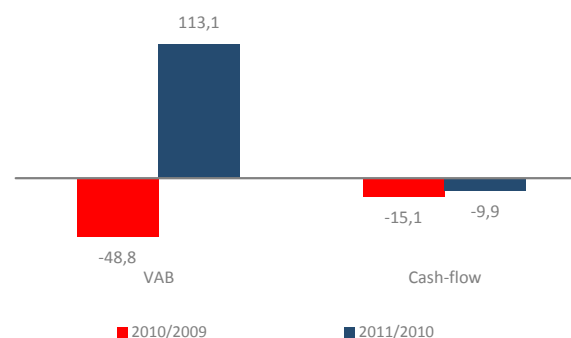

Empresa Mediana (Economía Social)

Análisis Patrimonial

Nº de empresas	85	123	127	123
----------------	----	-----	-----	-----

Evolución y estructura patrimonial (valores medios en euros)	2009	2010	2011	Estructura %	Variación 11/10
A) ACTIVO NO CORRIENTE	4.565.990	4.892.029	5.539.014	36,07	9,65
I. Inmovilizado intangible	18.620	34.822	45.209	0,29	29,19
II. Inmovilizado material	3.657.304	3.797.793	4.191.274	27,29	7,15
III. Inversiones inmobiliarias	86.715	75.935	75.287	0,49	2,32
IV-VI. Otros activos no corrientes	803.351	983.479	1.227.244	7,99	19,20
VII. Deudores comerciales no corrientes	0	0	0	0,00	--
B) ACTIVO CORRIENTE	8.604.632	9.804.806	9.818.894	63,93	0,98
I. Activos no corrientes mantenidos para la venta	11.011	11.951	10.466	0,07	-9,57
II. Existencias	2.309.311	2.781.123	2.932.329	19,09	4,93
III. Deudores comerciales y otras cuentas a cobrar	2.099.752	2.197.433	2.393.092	15,58	11,21
IV-VI Otros activos corrientes	2.996.071	3.647.230	3.427.081	22,31	-4,95
VII. Efectivo y otros activos líquidos equivalentes	1.188.486	1.167.069	1.055.926	6,88	-9,11
TOTAL ACTIVO (A + B)	13.170.622	14.696.835	15.357.908	100,00	3,86
A) PATRIMONIO NETO(*)	3.325.614	3.550.952	3.507.093	22,84	-1,71
A-1) Fondos propios	2.856.044	3.075.619	2.957.636	19,26	-3,88
I. Capital	1.584.724	1.736.946	1.561.519	10,17	-11,20
Otros fondos (II-IX, A-2, A-3)	1.740.890	1.814.006	1.945.574	12,67	7,37
B) PASIVO NO CORRIENTE	2.160.202	2.331.044	2.631.571	17,13	13,96
I. Provisiones a largo plazo	72.109	78.300	76.484	0,50	0,57
II. Deudas a largo plazo	1.823.645	1.930.709	2.200.722	14,33	14,81
1. Deudas con entidades de crédito	995.845	1.555.911	1.684.222	10,97	8,20
2-3. Otras deudas a largo plazo	0	374.797	516.500	3,36	42,28
III. Deudas con empresas del grupo y asociadas a largo plazo	180.614	241.913	252.726	1,65	7,87
VI. Acreedores comerciales no corrientes	0	0	0	0,00	--
IV,V y VII. Otros pasivos a largo plazo	83.835	80.122	101.638	0,66	24,85
C) PASIVO CORRIENTE	7.684.805	8.814.840	9.219.245	60,03	3,44
I. Pasivos vinculados con activos no corrientes mantenidos para la venta	93.495	252	6.713	0,04	2.651,42
II. Provisiones a corto plazo	8.576	6.731	24.786	0,16	279,72
III. Deudas a corto plazo	2.840.785	2.370.873	2.225.580	14,49	-4,14
1. Deudas con entidades de crédito	852.533	1.210.509	1.056.017	6,88	-11,79
2-3. Otras deudas a corto plazo	0	1.160.364	1.169.563	7,62	3,83
IV. Deudas con empresas del grupo y asociadas a corto plazo	2.843.435	4.055.107	4.302.339	28,01	1,65
V. Acreedores comerciales y otras cuentas a pagar	1.894.876	2.371.715	2.647.693	17,24	12,94
VI-VII. Otros pasivos a corto plazo	3.638	10.162	12.134	0,08	23,29
TOTAL PATRIMONIO NETO Y PASIVO (A + B + C)	13.170.622	14.696.835	15.357.908	100,00	3,86

DISTRIBUCIÓN DEL ACTIVO CORRIENTE

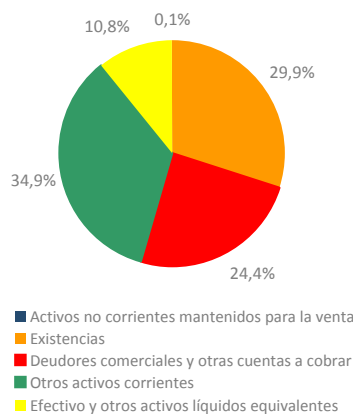
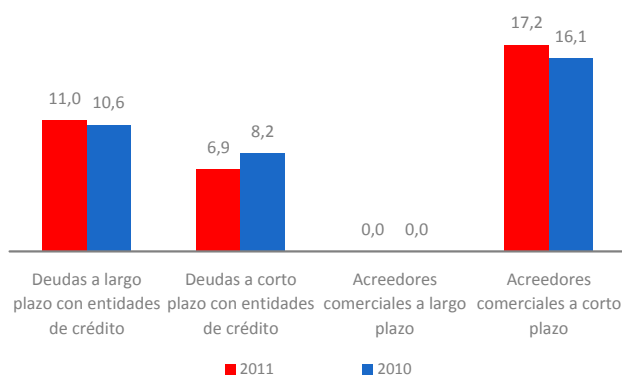
PESO DEL ENDEUDAMIENTO
(Porcentajes)

Empresa Mediana (Economía Social)

Diagnóstico Financiero

Nº de empresas	85	123	127
Ratios Financieros	2009	2010	2011
Liquidez general	1,12	1,11	1,07
Liquidez inmediata (Test ácido)	0,82	0,80	0,75
Ratio de Tesorería	0,54	0,55	0,49
Solvencia	1,34	1,32	1,30
Coefficiente de endeudamiento	2,96	3,14	3,38
Autonomía financiera	0,34	0,32	0,30
Fondo de maniobra / Activo corriente (porcentajes)	10,69	10,10	6,11
Período medio cobros (días)	61,72	64,00	65,78
Período medio pagos (días)	61,16	73,51	82,77
Período medio almacén (días)	87,74	103,00	99,90
Autofinanciación del inmovilizado	0,90	0,93	0,83
Ratios de Actividad y Eficiencia (porcentajes)			
Consumos explotación / Ingresos de actividad	89,52	92,64	86,61
Gastos de personal / Ingresos de actividad	6,66	7,13	6,97
EBITDA / Ingresos de actividad	0,97	1,40	1,05
Resultado ejercicio / Ingresos de actividad	0,71	1,06	0,69
Rentabilidad económica	0,93	1,21	0,92
Margen neto de explotación	0,97	1,40	1,05
Rotación de activos (tanto por uno)	0,96	0,86	0,88
Rotación del circulante (tanto por uno)	1,47	1,30	1,37
Rentabilidad financiera después de impuestos	2,70	3,81	2,67
Efecto endeudamiento	1,86	3,04	2,32
Coste bruto de la deuda	2,39	1,82	1,86
Productividad y Empleo (€/ empleado)			
Ingresos de actividad / empleado	255.776	345.832	378.124
VAB / Gastos de personal (tanto por uno)	1,32	0,83	1,71
Ingresos de actividad / Gastos personal (tanto por uno)	15,01	14,02	14,35
Gastos de personal / empleado	16.667	20.824	24.437
Beneficios / Empleado	1.636	1.701	1.772
Activos por empleado	252.128	311.268	403.426

RATIOS FINANCIEROS

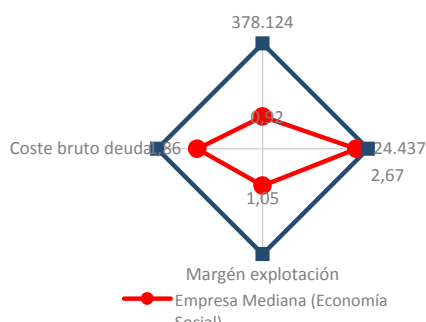

RATIOS DE EFICIENCIA

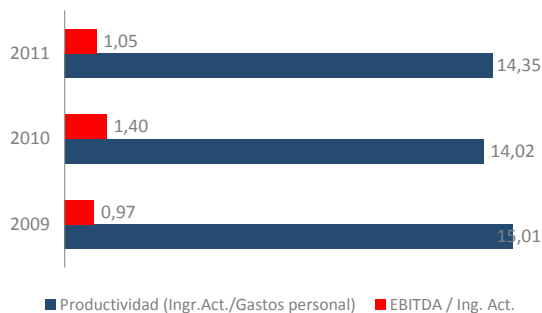
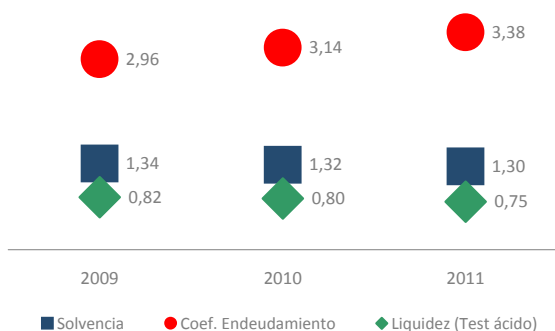
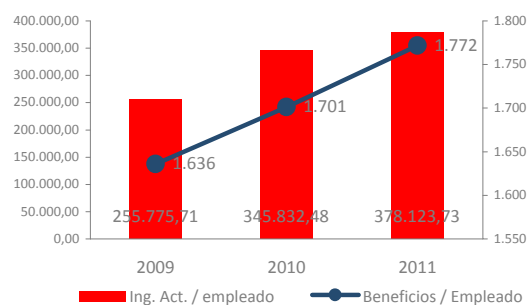
RATIOS DE SOLVENCIA Y LIQUIDEZ
(Porcentajes)RATIOS DE PRODUCTIVIDAD
(euros/empleado)

Análisis Económico-Financiero de la empresa

Empresa Mediana (Cooperativas)

Características de la muestra	2009	2010	2011
Empresas analizadas	85	123	127
Ingresos de actividad (*)	12.631.390	12.712.152	13.480.668
Fondos propios (*)	2.856.044	3.075.619	2.957.636
Inversión intangible (*)	-2.583	-2.740	10.165
Inversión material (*)	286.164	128.130	273.330
Empresas con datos de empleo	78	55	90
Empleo medio	51,9	42,9	36,7

Distribución de la muestra por tamaños 2011	Número	Porcentaje	Ingresos de actividad (*)	Fondos Propios(*)
Micro	0	—	0	0
Pequeñas	0	—	0	0
Medianas	127	100,00	13.480.668	2.957.636
Grandes	0	—	0	0
Total	127	100,00	13.919.063	2.957.636

Distribución de la muestra por sectores 2011	Número	Porcentaje	Ingresos de actividad (*)	Fondos Propios(*)
Agricultura	28	22,05	16.648.995	3.534.059
Industria	59	46,46	11.226.622	2.529.333
Construcción	7	5,51	9.653.002	4.658.886
Comercio	25	19,69	19.841.650	2.677.614
Servicios	8	6,30	2.486.248	3.485.373
Total	127	100,00	13.919.063	2.957.636

(*) Valores medios en euros

Empresa Mediana (Cooperativas)

Análisis de Actividad

Nº de empresas	85	123	127	123	
Evolución y estructura de la cuenta de explotación					
(valores medios en euros)	2009	2010	2011	Estructura %	Variación 11/10
1. Importe neto de la cifra de negocios	11.910.571	12.166.043	12.937.071	100,00	6,34
2. Variación de existencias de productos terminados y en curso de fabricación.	84.979	632.453	-93.535	-0,72	-112,22
3. Trabajos realizados por la cooperativa para su activo	-91.033	-85.491	-249.788	-1,93	-201,68
4. Aprovisionamientos (-)	-6.810.238	-6.109.063	-7.428.075	57,42	24,34
5. Otros ingresos de explotación	506.369	365.263	341.141	2,64	-4,13
a) Ingresos por operaciones con socios	195.541	79.479	92.621	0,72	20,30
b) Otros Ingresos	310.828	285.784	248.521	1,92	-10,92
6. Gastos de personal (-)	-841.391	-906.396	-939.472	7,26	5,28
7. Adquisiciones a los socios (-)	-3.798.786	-4.931.213	-3.524.607	27,24	-31,90
8. Otros gastos de explotacion (-)	-699.002	-736.207	-723.529	5,59	-1,48
9. Amortización del inmovilizado (-)	-262.132	-274.109	-279.718	2,16	1,29
10-12. Otros resultados de explotación	123.777	56.230	102.192	0,79	73,20
A) RESULTADO DE EXPLOTACIÓN (1 + 2 + 3 + 4 + 5 + 6 + 7 + 8 + 9 + 10 + 11 + 12)	123.114	177.511	141.681	1,10	-21,63
13. Ingresos financieros	214.449	180.845	202.456	1,56	11,34
a) De socios	3.273	22.713	26.705	0,21	14,54
b) Otros	211.176	158.132	175.750	1,36	10,88
14. Gastos financieros (-)	-235.568	-203.196	-220.955	1,71	8,26
15-17. Otros resultados financieros	-9.033	-4.443	-9.563	-0,07	-122,51
B) RESULTADO FINANCIERO (13+14+15+16+17)	-30.151	-26.794	-28.062	-0,22	-6,40
C) RESULTADO ANTES DE IMPUESTOS (A+B)	92.963	150.717	113.618	0,88	-26,61
18. Impuestos sobre beneficios (-)	-9.404	-7.261	-12.565	0,10	66,15
D) RESULTADO DEL EJERCICIO (C + 18) (*)	96.573	143.456	101.053	0,78	-31,30
19. Ingresos imputables al fondo de educación, formación y promoción.	2.754	1.099	683	0,01	-35,82
20. Dotación al fondo de educación, formación y promoción. (-)	-6.505	-7.678	-7.917	0,06	5,60
21. Intereses de las aportaciones al capital social y otros fondos. (-)	-3.186	-1.692	-176	0,00	-89,28
E) EXCEDENTE DE LA COOPERATIVA (D+19+20+21)	89.635	135.185	93.644	0,72	-32,71

(*) Incluye el resultado de operaciones interrumpidas en las empresas que presentan el modelo Normal de PyG

DISTRIBUCIÓN DE GASTOS

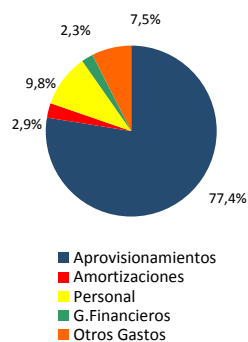

DINÁMICA DE LA ACTIVIDAD (Tasas de variación interanual en porcentajes)

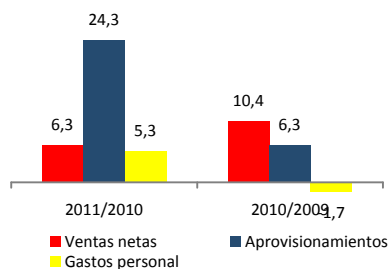

DINÁMICA DE LOS RESULTADOS (Tasas de variación interanual en porcentajes)

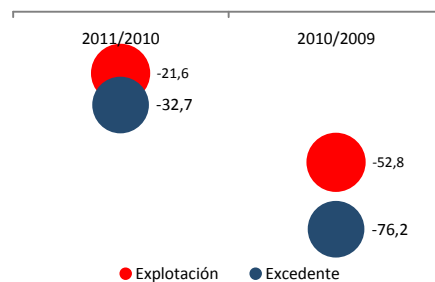

GENERACIÓN DE VALOR Y RECURSOS (Tasas de variación interanual en porcentajes)

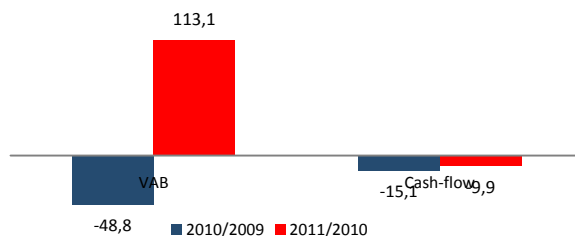

Empresa Mediana (Cooperativas)

Análisis Patrimonial

Nº de empresas	85	123	127	123	
Evolución y estructura patrimonial (valores medios en euros)	2009	2010	2011	Estructura %	Variación 11/10
A) ACTIVO NO CORRIENTE	4.565.990	4.892.029	5.539.014	36,07	9,65
I. Inmovilizado intangible	18.620	34.822	45.209	0,29	29,19
II. Inmovilizado material	3.657.304	3.797.793	4.191.274	27,29	7,15
III. Inversiones inmobiliarias	86.715	75.935	75.287	0,49	2,32
IV-VI. Otros activos no corrientes	803.351	983.479	1.227.244	7,99	19,20
B) ACTIVO CORRIENTE	8.604.632	9.804.806	9.818.894	63,93	0,98
I. Activos no corrientes mantenidos para la venta	11.011	11.951	10.466	0,07	-9,57
II. Existencias	2.309.311	2.781.123	2.932.329	19,09	4,93
III. Deudores comerciales y otras cuentas a cobrar	2.099.752	2.197.433	2.393.092	15,58	11,21
1 y 4. Clientes por ventas y prestaciones de servicios.	1.518.358	514.605	615.969	4,01	22,01
2 y 3. Socios deudores.	581.393	1.682.828	1.777.123	11,57	-59,67
IV-VI. Otros activos corrientes	2.996.071	3.647.230	3.427.081	22,31	-4,95
VII. Efectivo y otros activos líquidos equivalentes	1.188.486	1.167.069	1.055.926	6,88	-9,11
TOTAL ACTIVO (A + B)	13.170.622	14.696.835	15.357.908	100,00	3,86
A) PATRIMONIO NETO	3.325.614	3.550.952	3.507.093	22,84	-1,71
A-1) Fondos propios	2.856.044	3.075.619	2.957.636	19,26	-3,88
I. Capital	1.584.724	1.736.946	1.561.519	10,17	-11,20
II. Reservas	1.123.410	1.181.213	1.191.857	7,76	2,26
1. Fondo de reserva obligatorio	572.655	608.240	684.024	4,45	12,98
2. Fondo de reembolso o actualización	13.812	46.463	42.758	0,28	-4,98
3. Otras reservas	536.943	526.509	465.075	3,03	9,48
III-VIII. Otros fondos propios.	147.910	157.461	204.261	1,33	30,83
A-2)-A-3) Otro patrimonio neto	469.571	475.332	549.456	3,58	12,29
B) PASIVO NO CORRIENTE	2.160.202	2.331.044	2.631.571	17,13	13,96
I. Fondo de educación, formación y promoción a largo plazo	49.116	47.505	50.709	0,33	9,74
III. Provisiones a largo plazo	22.992	30.795	25.775	0,17	-13,58
IV. Deudas a largo plazo	1.808.580	1.904.104	1.959.720	12,76	3,35
1. Deudas con entidades de crédito.	995.845	1.555.911	1.684.222	10,97	8,20
2-4. Otras deudas a largo plazo	812.735	348.193	275.498	1,79	-18,32
V. Deudas a largo plazo con empresas del grupo, asociadas y socios.	180.614	241.913	252.726	1,65	7,87
II,VI-VII. Otros pasivos a largo plazo	98.900	106.727	342.640	2,23	226,88
C) PASIVO CORRIENTE	7.684.805	8.814.840	9.219.245	60,03	3,44
I. Fondo de educación, formación y promoción a corto plazo	1.925	4.217	6.402	0,04	55,93
III. Pasivos vinculados con activos no corrientes mantenidos	93.495	252	6.713	0,04	2.651,42
IV. Provisiones a corto plazo	6.651	2.514	18.384	0,12	655,14
V. Deudas a corto plazo	2.840.201	2.370.873	2.224.838	14,49	-4,16
1. Deudas con entidades de crédito.	852.533	1.210.509	1.056.017	6,88	-11,79
2-4. Otras deudas a corto plazo	1.987.668	1.160.364	1.168.821	7,61	3,80
VI. Deudas a corto plazo con empresas del grupo, asociadas y socios.	2.843.435	4.055.107	4.302.339	28,01	1,65
VII. Acreedores comerciales y otras cuentas a pagar	1.894.876	2.371.715	2.647.693	17,24	12,94
II y VIII. Otros pasivos a corto plazo	4.222	10.162	12.876	0,08	26,93
TOTAL PATRIMONIO NETO Y PASIVO (A + B + C)	13.170.622	14.696.835	15.357.908	100,00	3,86

DISTRIBUCIÓN DEL ACTIVO CORRIENTE

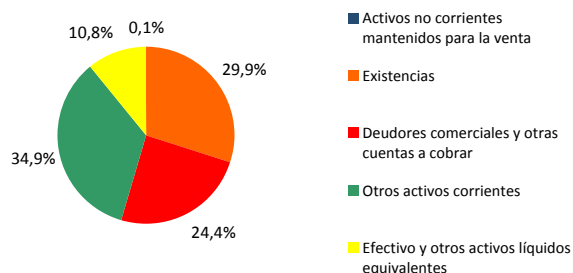

PESO DEL ENDEUDAMIENTO

(Porcentajes)

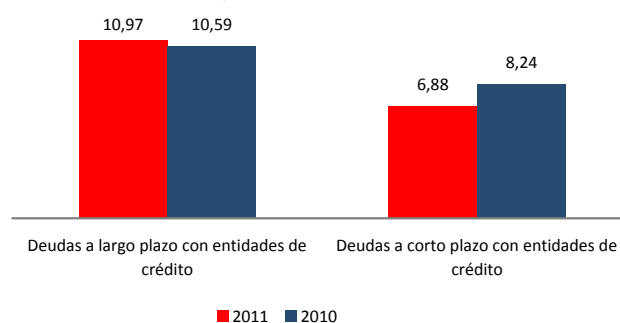

Empresa Mediana (Cooperativas)

Diagnóstico Financiero

Nº de empresas	85	123	127
RATIOS FINANCIEROS			
	2009	2010	2011
Liquidez general	1,12	1,11	1,07
Liquidez inmediata (Test ácido)	0,82	0,80	0,75
Ratio de Tesorería	0,54	0,55	0,49
Solvencia	1,34	1,32	1,30
Coeficiente de endeudamiento	2,96	3,14	3,38
Autonomía financiera	0,34	0,32	0,30
Fondo de maniobra / Activo corriente (porcentajes)	11,97	11,23	6,50
Período medio cobros (días)	61,72	64,00	65,78
Período medio pagos (días)	61,16	73,51	82,77
Período medio almacén (días)	87,74	103,00	99,90
Autofinanciación del inmovilizado	0,90	0,93	0,83
RATIOS DE ACTIVIDAD Y EFICIENCIA (porcentajes)			
Consumos explotación / Ingresos de actividad	89,52	92,64	86,61
Gastos de personal / Ingresos de actividad	6,66	7,13	6,97
EBITDA / Ingresos de actividad	0,97	1,40	1,05
Excedente cooperativa / Ingreso actividad	0,71	1,06	0,69
Rentabilidad económica	0,93	1,21	0,92
Margen neto de explotación	0,97	1,40	1,05
Rotación de activos (tanto por uno)	0,96	0,86	0,88
Rotación del circulante (tanto por uno)	1,47	1,30	1,37
Rentabilidad financiera después de impuestos	2,70	3,81	2,67
Efecto endeudamiento	1,86	3,04	2,32
Coste bruto de la deuda	2,39	1,82	1,86
PRODUCTIVIDAD Y EMPLEO (€/ empleado)			
Ingresos de actividad / empleado	255.776	345.832	378.124
VAB / Gastos de personal (tanto por uno)	1,32	0,83	1,71
Ingresos de actividad / Gastos personal (tanto por uno)	15,01	14,02	14,35
Gastos de personal / empleado	16.667	20.824	24.437
Beneficios / Empleado	1.636	1.701	1.772
Activos por empleado	252.128	311.268	403.426

RATIOS FINANCIEROS

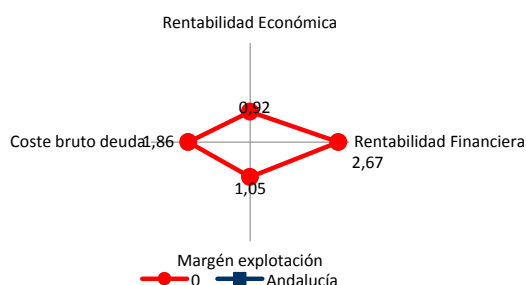

RATIOS DE EFICIENCIA

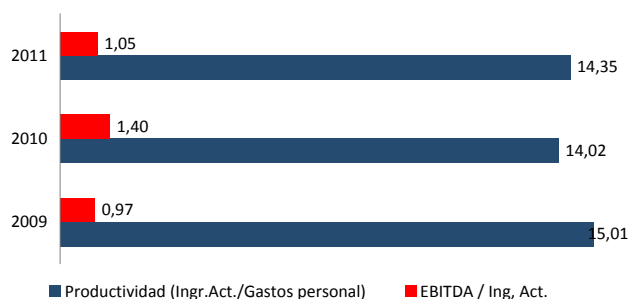

RATIOS DE SOLVENCIA Y LIQUIDEZ (Porcentajes)

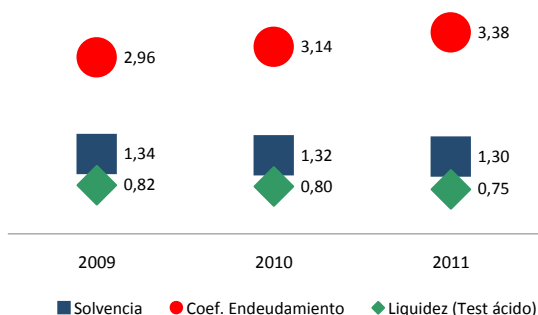

RATIOS DE PRODUCTIVIDAD (euros/empleado)

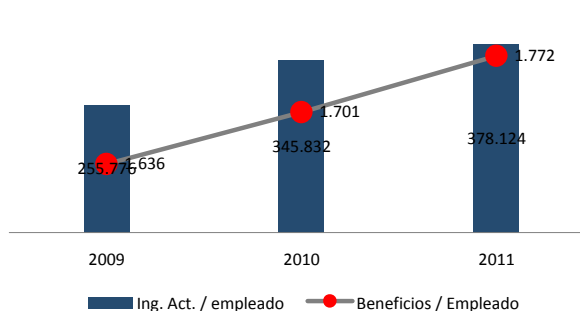

Análisis Económico-Financiero de la empresa

Grandes (Economía Social)

Características de la muestra	2009	2010	2011
Empresas analizadas	19	28	30
Ingresos de actividad (*)	203.801.499	187.078.047	174.808.482
Fondos propios (*)	14.146.877	17.246.224	16.068.055
Inversión intangible (*)	-43.037	63.844	61.326
Inversión material (*)	65.652	-509.706	1.337.001
Empresas con datos de empleo	19	17	21
Empleo medio	278,7	312,8	130,5

Distribución de la muestra por tamaños 2011

	Número	Porcentaje	Ingresos de actividad (*)	Fondos Propios(*)
Micro	0	—	0	0
Pequeñas	0	—	0	0
Medianas	0	—	0	0
Grandes	30	100,00	174.808.482	16.068.055
Total	30	100,00	187.294.802	16.068.055

Distribución de la muestra por sectores 2011

	Número	Porcentaje	Ingresos de actividad (*)	Fondos Propios(*)
Agricultura	2	6,67	66.548.282	20.751.680
Industria	13	43,33	92.883.308	16.144.973
Construcción	0	—	0	0
Comercio	15	50,00	260.244.992	15.376.910
Servicios	0	—	0	0
Total	30	100,00	187.294.802	16.068.055

(*) Valores medios en euros

Grandes (Economía Social)

Análisis de Actividad

Nº de empresas	19	28	30	28
Evolución y estructura de la cuenta de explotación (valores medios en euros)	2009	2010	2011	Estructura %
1. Importe neto de la cifra de negocio	200.216.979	183.852.891	171.570.351	100,00
2. Variación de existencias de productos terminados y en curso	-15.458	419.321	593.950	0,35
3. Trabajos realizados por la empresa para su activo	444	20.512	70.872	0,04
4. Aprovisionamientos (-)	-189.939.959	-170.819.777	-158.292.221	92,26
5. Otros ingresos de explotación	2.735.660	2.453.159	2.454.505	1,43
6. Gastos de personal (-)	-6.415.523	-6.997.621	-7.021.198	4,09
7. Otros gastos de explotación (-)	-5.226.368	-6.912.402	-7.288.841	4,25
8. Amortización del inmovilizado (-)	-1.292.576	-1.614.031	-1.612.683	0,94
9-12. Otros resultados de explotación	296.915	416.758	281.328	0,16
13. Resultados excepcionales	0	0	0	0,00
A) RESULTADO DE EXPLOTACIÓN (1 + .. + 13)	360.114	818.811	756.061	0,44
14. Ingresos financieros	848.861	771.996	783.626	0,46
15. Gastos financieros (-)	-910.304	-996.088	-1.038.143	0,61
16-19. Otros resultados financieros	-2.236	21.096	-31.404	-0,02
B) RESULTADO FINANCIERO (14 + .. + 19)	-63.679	-202.996	-285.921	-0,17
C) RESULTADO ANTES DE IMPUESTOS (A + B)	296.434	615.815	470.140	0,27
19. Impuestos sobre beneficios (-)	-43.007	-77.029	-63.457	0,04
D) RESULTADO DEL EJERCICIO (C + 19) (*)	186.341	472.144	354.936	0,21

(*) Incluye el resultado de operaciones interrumpidas en las empresas que presentan el modelo Normal de PyG, lo que puede ocasionar diferencias de cálculo en el resultado del ejercicio.

DISTRIBUCIÓN DE GASTOS

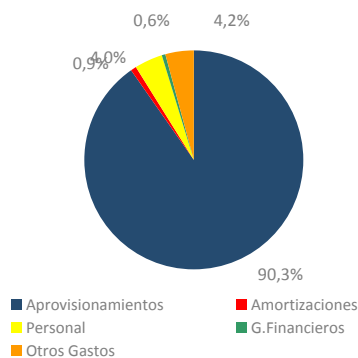
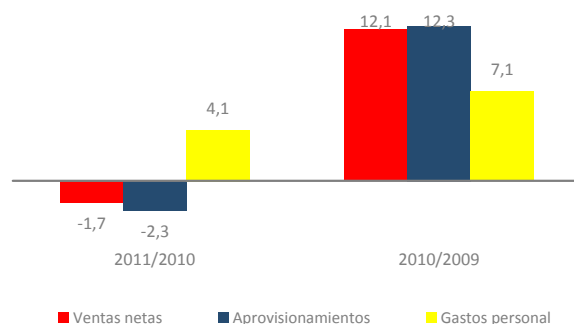
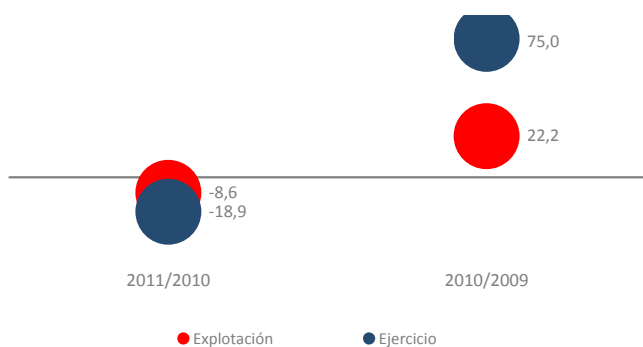
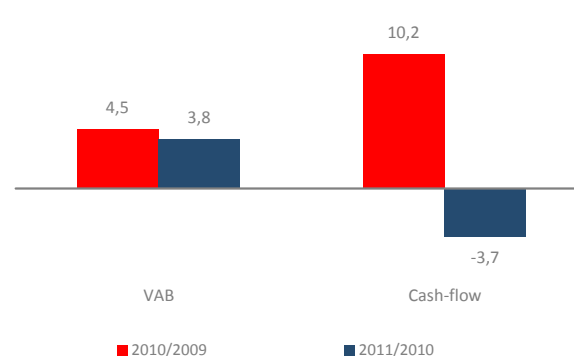
DINÁMICA DE LA ACTIVIDAD
(Tasas de variación interanual en porcentajes)DINÁMICA DE LOS RESULTADOS
(Tasas de variación interanual en porcentajes)GENERACIÓN DE VALOR Y RECURSOS
(Tasas de variación interanual en porcentajes)

Grandes (Economía Social)

Análisis Patrimonial

Nº de empresas	19	28	30	28
----------------	----	----	----	----

Evolución y estructura patrimonial (valores medios en euros)	2009	2010	2011	Estructura %	Variación 11/10
A) ACTIVO NO CORRIENTE	19.189.063	25.213.745	26.955.782	34,09	8,50
I. Inmovilizado intangible	286.192	359.336	415.274	0,53	17,07
II. Inmovilizado material	14.905.693	18.741.781	20.012.459	25,31	7,12
III. Inversiones inmobiliarias	287.633	225.384	211.989	0,27	0,78
IV-VI. Otros activos no corrientes	3.709.545	5.887.245	6.316.059	7,99	12,67
VII. Deudores comerciales no corrientes	0	0	0	0,00	--
B) ACTIVO CORRIENTE	46.475.929	47.413.966	52.111.948	65,91	12,63
I. Activos no corrientes mantenidos para la venta	0	4.861	5.585	0,01	-44,91
II. Existencias	14.087.157	14.294.229	17.375.718	21,98	20,37
III. Deudores comerciales y otras cuentas a cobrar	23.079.177	21.885.444	22.944.833	29,02	9,80
IV-VI Otros activos corrientes	5.199.467	6.812.138	6.752.762	8,54	1,15
VII. Efectivo y otros activos líquidos equivalentes	4.110.127	4.417.294	5.033.050	6,37	19,36
TOTAL ACTIVO (A + B)	65.664.992	72.627.711	79.067.729	100,00	11,20
A) PATRIMONIO NETO(*)	15.104.095	18.995.047	17.862.728	22,59	-3,75
A-1) Fondos propios	14.146.877	17.246.224	16.068.055	20,32	-4,36
I. Capital	8.469.821	10.013.596	8.921.384	11,28	-9,12
Otros fondos (II-IX, A-2, A-3)	6.634.273	8.981.452	8.941.344	11,31	2,23
B) PASIVO NO CORRIENTE	7.961.994	9.508.070	13.400.693	16,95	39,52
I. Provisiones a largo plazo	252.078	514.597	533.954	0,68	7,15
II. Deudas a largo plazo	3.328.014	4.701.796	7.723.551	9,77	54,38
1. Deudas con entidades de crédito	1.598.716	2.861.583	3.636.805	4,60	5,71
2-3. Otras deudas a largo plazo	0	1.840.213	4.086.747	5,17	130,06
III. Deudas con empresas del grupo y asociadas a largo plazo	4.137.997	3.879.402	4.695.649	5,94	29,58
VI. Acreedores comerciales no corrientes	0	0	0	0,00	--
IV,V y VII. Otros pasivos a largo plazo	243.905	412.276	447.539	0,57	4,02
C) PASIVO CORRIENTE	42.598.903	44.124.594	47.804.308	60,46	11,53
I. Pasivos vinculados con activos no corrientes mantenidos para la venta	0	0	0	0,00	--
II. Provisiones a corto plazo	38.220	137.340	38.261	0,05	-70,31
III. Deudas a corto plazo	8.189.201	9.057.170	13.354.552	16,89	46,49
1. Deudas con entidades de crédito	3.854.572	6.168.890	7.926.870	10,03	20,99
2-3. Otras deudas a corto plazo	0	2.888.280	5.427.682	6,86	100,95
IV. Deudas con empresas del grupo y asociadas a corto plazo	10.493.899	15.150.972	13.846.882	17,51	-4,84
V. Acreedores comerciales y otras cuentas a pagar	23.828.740	19.744.269	20.544.747	25,98	8,72
VI-VII. Otros pasivos a corto plazo	48.843	34.843	19.867	0,03	-42,03
TOTAL PATRIMONIO NETO Y PASIVO (A + B + C)	65.664.992	72.627.711	79.067.729	100,00	11,20

DISTRIBUCIÓN DEL ACTIVO CORRIENTE

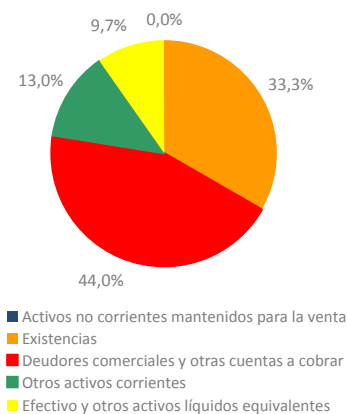
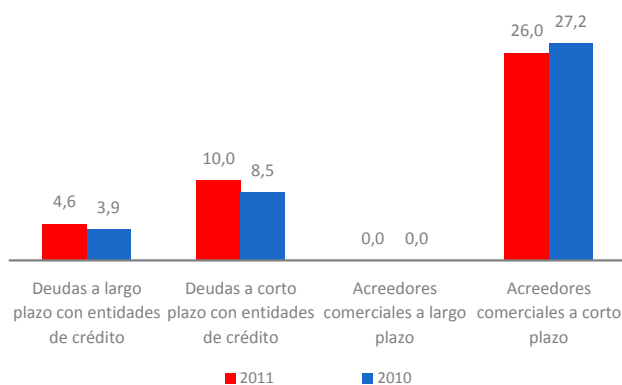
PESO DEL ENDEUDAMIENTO
(Porcentajes)

Grandes (Economía Social) Diagnóstico Financiero

Nº de empresas	19	28	30
Ratios Financieros	2009	2010	2011
Liquidez general	1,09	1,07	1,09
Liquidez inmediata (Test ácido)	0,76	0,75	0,73
Ratio de Tesorería	0,22	0,25	0,25
Solvencia	1,30	1,35	1,29
Coefficiente de endeudamiento	3,35	2,82	3,43
Autonomía financiera	0,30	0,35	0,29
Fondo de maniobra / Activo corriente (porcentajes)	8,34	6,94	8,27
Período medio cobros (días)	41,51	42,88	48,12
Período medio pagos (días)	44,56	40,55	45,29
Período medio almacén (días)	27,33	31,41	41,11
Autofinanciación del inmovilizado	0,99	0,99	0,87
Ratios de Actividad y Eficiencia (porcentajes)			
Consumos explotación / Ingresos de actividad	95,76	95,00	94,72
Gastos de personal / Ingresos de actividad	3,15	3,74	4,02
EBITDA / Ingresos de actividad	0,18	0,44	0,43
Resultado ejercicio / Ingresos de actividad	0,09	0,25	0,20
Rentabilidad económica	0,55	1,13	0,96
Margen neto de explotación	0,18	0,44	0,43
Rotación de activos (tanto por uno)	3,10	2,58	2,21
Rotación del circulante (tanto por uno)	4,39	3,95	3,35
Rentabilidad financiera después de impuestos	1,23	2,49	1,99
Efecto endeudamiento	1,41	2,11	1,68
Coste bruto de la deuda	1,80	1,86	1,70
Productividad y Empleo (€/ empleado)			
Ingresos de actividad / empleado	731.299	623.498	1.048.053
VAB / Gastos de personal (tanto por uno)	1,21	1,23	1,20
Ingresos de actividad / Gastos personal (tanto por uno)	31,77	26,73	24,90
Gastos de personal / empleado	23.021	24.062	35.868
Beneficios / Empleado	669	1.077	1.826
Activos por empleado	235.625	226.354	511.889

RATIOS FINANCIEROS

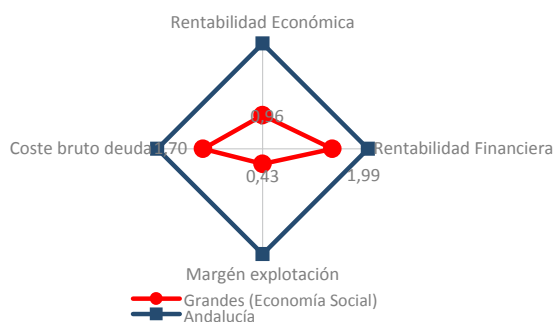

RATIOS DE EFICIENCIA

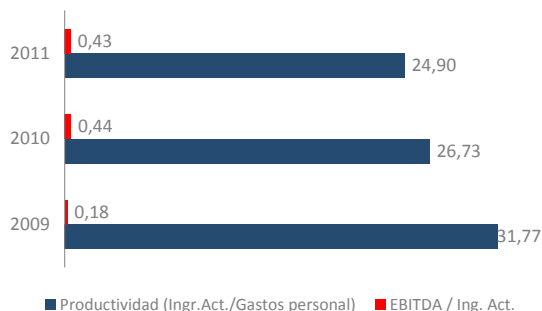
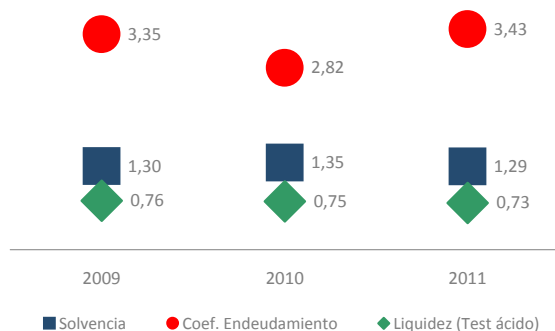
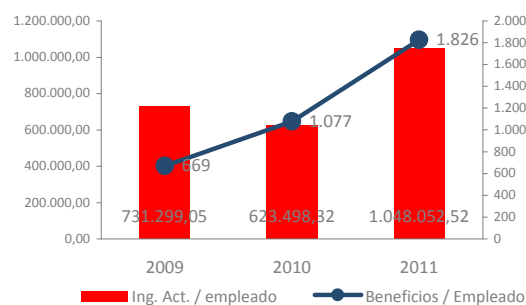
RATIOS DE SOLVENCIA Y LIQUIDEZ
(Porcentajes)RATIOS DE PRODUCTIVIDAD
(euros/empleado)

Análisis Económico-Financiero de la empresa

Grandes (Cooperativas)

Características de la muestra	2009	2010	2011
Empresas analizadas	19	28	30
Ingresos de actividad (*)	203.801.499	187.078.047	174.808.482
Fondos propios (*)	14.146.877	17.246.224	16.068.055
Inversión intangible (*)	-43.037	63.844	61.326
Inversión material (*)	65.652	-509.706	1.337.001
Empresas con datos de empleo	19	17	21
Empleo medio	278,7	312,8	130,5

Distribución de la muestra por tamaños 2011	Número	Porcentaje	Ingresos de actividad (*)	Fondos Propios(*)
Micro	0	—	0	0
Pequeñas	0	—	0	0
Medianas	0	—	0	0
Grandes	30	100,00	174.808.482	16.068.055
Total	30	100,00	187.294.802	16.068.055

Distribución de la muestra por sectores 2011	Número	Porcentaje	Ingresos de actividad (*)	Fondos Propios(*)
Agricultura	2	6,67	66.548.282	20.751.680
Industria	13	43,33	92.883.308	16.144.973
Construcción	0	—	0	0
Comercio	15	50,00	260.244.992	15.376.910
Servicios	0	—	0	0
Total	30	100,00	187.294.802	16.068.055

(*) Valores medios en euros

Grandes (Cooperativas)

Análisis de Actividad

Nº de empresas	19	28	30	28
Evolución y estructura de la cuenta de explotación (valores medios en euros)				
	2009	2010	2011	Estructura % Variación 11/10
1. Importe neto de la cifra de negocios	155.550.823	153.013.427	171.308.725	100,00 17,91
2. Variación de existencias de productos terminados y en curso de fabricación.	-15.458	419.321	593.950	0,35 1,08
3. Trabajos realizados por la cooperativa para su activo	444	20.512	70.872	0,04 270,19
4. Aprovisionamientos (-)	-162.571.136	-130.034.164	-138.079.211	80,60 11,84
5. Otros ingresos de explotación	47.401.816	33.292.623	2.716.130	1,59 -91,47
a) Ingresos por operaciones con socios	44.666.156	30.839.464	261.625	0,15 -99,09
b) Otros Ingresos	2.735.660	2.453.159	2.454.505	1,43 4,36
6. Gastos de personal (-)	-6.415.523	-6.997.621	-7.021.198	4,10 4,06
7. Adquisiciones a los socios (-)	-27.368.823	-40.785.613	-20.213.009	11,80 -47,45
8. Otros gastos de explotación (-)	-5.226.368	-6.912.402	-7.288.841	4,25 8,47
9. Amortización del inmovilizado (-)	-1.292.576	-1.614.031	-1.612.683	0,94 1,37
10-12. Otros resultados de explotación	296.915	416.758	281.328	0,16 -35,08
A) RESULTADO DE EXPLOTACIÓN (1 + 2 + 3 + 4 + 5 + 6 + 7 + 8 + 9 + 10 + 11 + 12)	360.114	818.811	756.061	0,44 -8,56
13. Ingresos financieros	848.861	771.996	783.626	0,46 6,65
a) De socios	3.631	77.838	141.149	0,08 94,29
b) Otros	845.230	694.158	642.478	0,38 -3,17
14. Gastos financieros (-)	-910.304	-996.088	-1.038.143	0,61 3,35
15-17. Otros resultados financieros	-2.236	21.096	-31.404	-0,02 -273,41
B) RESULTADO FINANCIERO (13+14+15+16+17)	-63.679	-202.996	-285.921	-0,17 -19,54
C) RESULTADO ANTES DE IMPUESTOS (A+B)	296.434	615.815	470.140	0,27 -17,82
18. Impuestos sobre beneficios (-)	-43.007	-77.029	-63.457	0,04 -11,67
D) RESULTADO DEL EJERCICIO (C + 18) (*)	253.428	538.786	406.683	0,24 -18,70
19. Ingresos imputables al fondo de educación, formación y promoción.	2.438	7.338	2.595	0,00 -62,11
20. Dotación al fondo de educación, formación y promoción. (-)	-69.155	-41.892	-25.978	0,02 -34,60
21. Intereses de las aportaciones al capital social y otros fondos. (-)	-370	-32.088	-28.363	0,02 -5,29
E) EXCEDENTE DE LA COOPERATIVA (D+19+20+21)	186.341	472.144	354.936	0,21 -18,88

(*) Incluye el resultado de operaciones interrumpidas en las empresas que presentan el modelo Normal de PyG

DISTRIBUCIÓN DE GASTOS



DINÁMICA DE LA ACTIVIDAD

(Tasas de variación interanual en porcentajes)

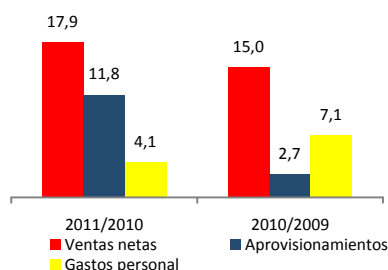

DINÁMICA DE LOS RESULTADOS

(Tasas de variación interanual en porcentajes)

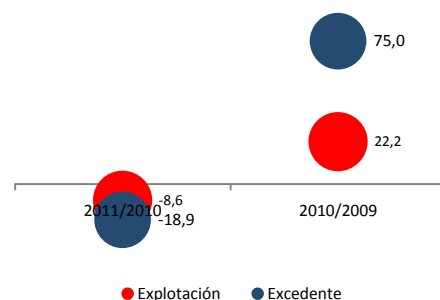

GENERACIÓN DE VALOR Y RECURSOS

(Tasas de variación interanual en porcentajes)

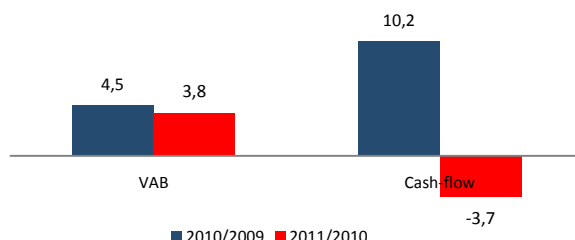

Grandes (Cooperativas) Análisis Patrimonial

Nº de empresas	19	28	30	28	
Evolución y estructura patrimonial (valores medios en euros)	2009	2010	2011	Estructura %	Variación 11/10
A) ACTIVO NO CORRIENTE	19.189.063	25.213.745	26.955.782	34,09	8,50
I. Inmovilizado intangible	286.192	359.336	415.274	0,53	17,07
II. Inmovilizado material	14.905.693	18.741.781	20.012.459	25,31	7,12
III. Inversiones inmobiliarias	287.633	225.384	211.989	0,27	0,78
IV-VI. Otros activos no corrientes	3.709.545	5.887.245	6.316.059	7,99	12,67
B) ACTIVO CORRIENTE	46.475.929	47.413.966	52.111.948	65,91	12,63
I. Activos no corrientes mantenidos para la venta	0	4.861	5.585	0,01	-44,91
II. Existencias	14.087.157	14.294.229	17.375.718	21,98	20,37
III. Deudores comerciales y otras cuentas a cobrar	23.079.177	21.885.444	22.944.833	29,02	9,80
1 y 4. Clientes por ventas y prestaciones de servicios.	16.992.197	3.232.840	3.820.516	4,83	23,36
2 y 3. Socios deudores.	6.086.980	18.652.604	19.124.318	24,19	-43,87
IV-VI. Otros activos corrientes	5.199.467	6.812.138	6.752.762	8,54	1,15
VII. Efectivo y otros activos líquidos equivalentes	4.110.127	4.417.294	5.033.050	6,37	19,36
TOTAL ACTIVO (A + B)	65.664.992	72.627.711	79.067.729	100,00	11,20
A) PATRIMONIO NETO	15.104.095	18.995.047	17.862.728	22,59	-3,75
A-1) Fondos propios	14.146.877	17.246.224	16.068.055	20,32	-4,36
I. Capital	8.469.821	10.013.596	8.921.384	11,28	-9,12
II. Reservas	5.413.054	6.788.348	6.853.801	8,67	3,32
1. Fondo de reserva obligatorio	1.661.902	4.238.735	4.610.162	5,83	8,86
2. Fondo de reembolso o actualización	22.833	16.902	172.052	0,22	990,66
3. Otras reservas	3.728.319	2.532.712	2.071.588	2,62	12,56
III-VIII. Otros fondos propios.	264.002	444.280	292.870	0,37	-14,39
A-2)-A-3) Otro patrimonio neto	957.218	1.748.824	1.794.672	2,27	2,25
B) PASIVO NO CORRIENTE	7.961.994	9.508.070	13.400.693	16,95	39,52
I. Fondo de educación, formación y promoción a largo plazo	122.048	188.852	195.496	0,25	2,66
III. Provisiones a largo plazo	130.030	325.745	338.459	0,43	9,75
IV. Deudas a largo plazo	3.328.014	4.666.699	5.967.268	7,55	15,44
1. Deudas con entidades de crédito.	1.598.716	2.861.583	3.636.805	4,60	5,71
2-4. Otras deudas a largo plazo	1.729.298	1.805.116	2.330.464	2,95	30,86
V. Deudas a largo plazo con empresas del grupo, asociadas y socios.	4.137.997	3.879.402	4.695.649	5,94	29,58
II,VI-VII. Otros pasivos a largo plazo	243.905	447.373	2.203.822	2,79	414,18
C) PASIVO CORRIENTE	42.598.903	44.124.594	47.804.308	60,46	11,53
I. Fondo de educación, formación y promoción a corto plazo	7.324	6.330	13.448	0,02	127,63
III. Pasivos vinculados con activos no corrientes mantenidos	0	0	0	0,00	--
IV. Provisiones a corto plazo	30.896	131.011	24.813	0,03	-79,87
V. Deudas a corto plazo	8.189.201	8.918.889	13.188.994	16,68	46,77
1. Deudas con entidades de crédito.	3.854.572	6.168.890	7.926.870	10,03	20,99
2-4. Otras deudas a corto plazo	4.334.629	2.749.999	5.262.124	6,66	104,60
VI. Deudas a corto plazo con empresas del grupo, asociadas y socios.	10.493.899	15.150.972	13.846.882	17,51	-4,84
VII. Acreedores comerciales y otras cuentas a pagar	23.828.740	19.744.269	20.544.747	25,98	8,72
II y VIII. Otros pasivos a corto plazo	48.843	173.125	185.425	0,23	14,13
TOTAL PATRIMONIO NETO Y PASIVO (A + B + C)	65.664.992	72.627.711	79.067.729	100,00	11,20

DISTRIBUCIÓN DEL ACTIVO CORRIENTE



PESO DEL ENDEUDAMIENTO

(Porcentajes)

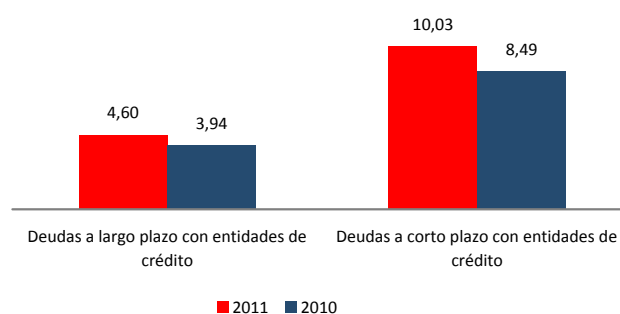

Grandes (Cooperativas)

Diagnóstico Financiero

Nº de empresas	19	28	30
RATIOS FINANCIEROS	2009	2010	2011
Liquidez general	1,09	1,07	1,09
Liquidez inmediata (Test ácido)	0,76	0,75	0,73
Ratio de Tesorería	0,22	0,25	0,25
Solvencia	1,30	1,35	1,29
Coeficiente de endeudamiento	3,35	2,82	3,43
Autonomía financiera	0,30	0,35	0,29
Fondo de maniobra / Activo corriente (porcentajes)	9,10	7,45	9,01
Período medio cobros (días)	41,51	42,88	48,12
Período medio pagos (días)	44,56	40,55	45,29
Período medio almacén (días)	27,33	31,41	41,11
Autofinanciación del inmovilizado	0,99	0,99	0,87
RATIOS DE ACTIVIDAD Y EFICIENCIA (porcentajes)			
Consumos explotación / Ingresos de actividad	95,76	95,00	94,72
Gastos de personal / Ingresos de actividad	3,15	3,74	4,02
EBITDA / Ingresos de actividad	0,18	0,44	0,43
Excedente cooperativa / Ingreso actividad	0,09	0,25	0,20
Rentabilidad económica	0,55	1,13	0,96
Margen neto de explotación	0,18	0,44	0,43
Rotación de activos (tanto por uno)	3,10	2,58	2,21
Rotación del circulante (tanto por uno)	4,39	3,95	3,35
Rentabilidad financiera después de impuestos	1,23	2,49	1,99
Efecto endeudamiento	1,41	2,11	1,68
Coste bruto de la deuda	1,80	1,86	1,70
PRODUCTIVIDAD Y EMPLEO (€/ empleado)			
Ingresos de actividad / empleado	731.299	623.498	1.048.053
VAB / Gastos de personal (tanto por uno)	1,21	1,23	1,20
Ingresos de actividad / Gastos personal (tanto por uno)	31,77	26,73	24,90
Gastos de personal / empleado	23.021	24.062	35.868
Beneficios / Empleado	669	1.077	1.826
Activos por empleado	235.625	226.354	511.889

RATIOS FINANCIEROS

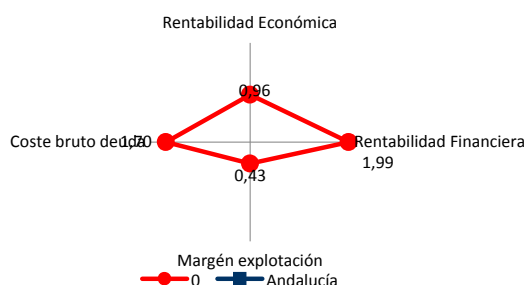

RATIOS DE EFICIENCIA

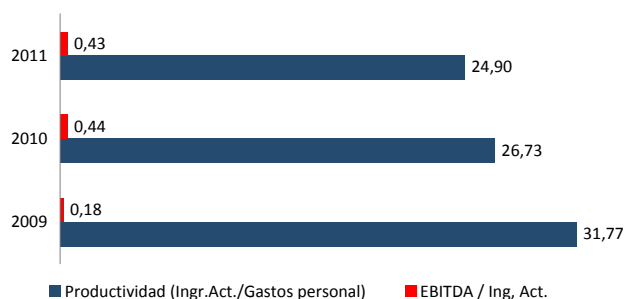

RATIOS DE SOLVENCIA Y LIQUIDEZ (Porcentajes)

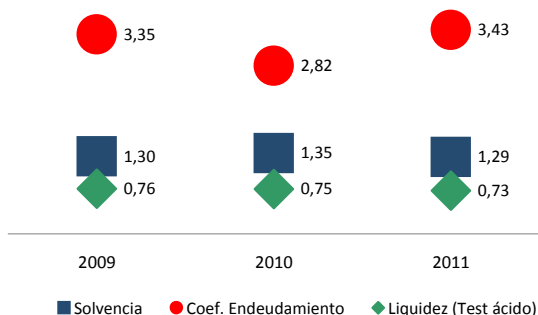

RATIOS DE PRODUCTIVIDAD (euros/empleado)

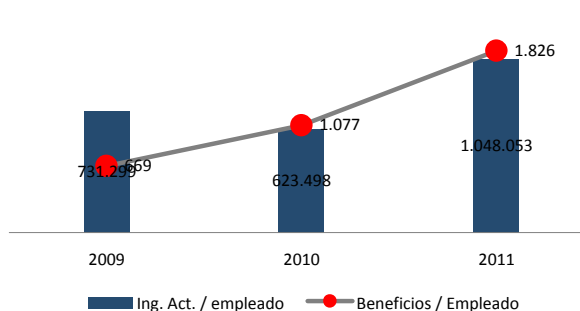



Territorial

Análisis Económico-Financiero de la empresa

Almería (Economía Social)

Características de la muestra	2009	2010	2011
Empresas analizadas	486	501	449
Ingresos de actividad (*)	1.787.163	2.760.527	2.532.178
Fondos propios (*)	334.898	458.648	407.551
Inversión intangible (*)	820	-303	-2.182
Inversión material (*)	1.168	-13.513	-4.320
Empresas con datos de empleo	382	292	302
Empleo medio	16,0	17,3	11,2

Distribución de la muestra por tamaños 2011	Número	Porcentaje	Ingresos de actividad (*)	Fondos Propios(*)
Micro	399	88,86	267.165	93.733
Pequeñas	27	6,01	3.523.344	1.004.681
Medianas	18	4,01	18.005.340	2.764.581
Grandes	5	1,11	122.224.518	13.740.380
Total	449	100,00	2.269.357	407.551

Distribución de la muestra por sectores 2011	Número	Porcentaje	Ingresos de actividad (*)	Fondos Propios(*)
Agricultura	49	10,91	3.569.001	641.264
Industria	71	15,81	1.885.066	372.986
Construcción	73	16,26	473.789	74.969
Comercio	122	27,17	5.992.015	839.428
Servicios	134	29,84	467.275	128.384
Total	449	100,00	2.269.357	407.551

(*) Valores medios en euros

Almería (Economía Social) Análisis de Actividad

Nº de empresas	486	501	449	429	
Evolución y estructura de la cuenta de explotación (valores medios en euros)	2009	2010	2011	Estructura %	Variación 11/10
1. Importe neto de la cifra de negocio	1.753.186	2.715.300	2.484.394	100,00	-1,59
2. Variación de existencias de productos terminados y en curso	34.850	20.789	-32.575	-1,31	-207,51
3. Trabajos realizados por la empresa para su activo	287	192	1.075	0,04	267,00
4. Aprovisionamientos (-)	-1.428.709	-2.232.655	-1.964.802	79,09	-4,30
5. Otros ingresos de explotación	30.906	39.697	44.680	1,80	12,49
6. Gastos de personal (-)	-217.720	-293.923	-289.739	11,66	-2,65
7. Otros gastos de explotación (-)	-136.900	-194.976	-183.882	7,40	-2,48
8. Amortización del inmovilizado (-)	-33.325	-39.425	-36.321	1,46	-6,50
9-12. Otros resultados de explotación	11.559	8.277	2.506	0,10	-72,99
13. Resultados excepcionales	168	222	433	0,02	74,16
A) RESULTADO DE EXPLOTACIÓN (1 + .. + 13)	14.300	23.497	25.770	1,04	-4,90
14. Ingresos financieros	3.071	5.530	3.104	0,12	-7,53
15. Gastos financieros (-)	-13.934	-14.492	-12.501	0,50	-9,31
16-19. Otros resultados financieros	-53	1.246	-3.321	-0,13	-483,24
B) RESULTADO FINANCIERO (14 + .. + 19)	-10.916	-7.715	-12.718	-0,51	-34,01
C) RESULTADO ANTES DE IMPUESTOS (A + B)	3.384	15.782	13.051	0,53	-25,62
19. Impuestos sobre beneficios (-)	-155	-2.047	36	0,00	-104,66
D) RESULTADO DEL EJERCICIO (C + 19) (*)	2.549	10.217	9.927	0,40	-15,60

(*) Incluye el resultado de operaciones interrumpidas en las empresas que presentan el modelo Normal de PyG, lo que puede ocasionar diferencias de cálculo en el resultado del ejercicio.

DISTRIBUCIÓN DE GASTOS

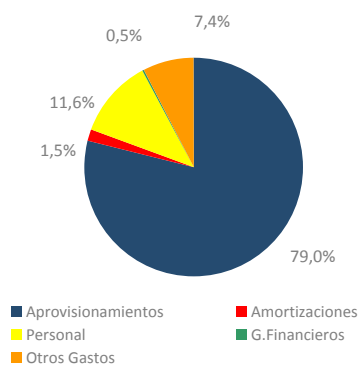

DINÁMICA DE LA ACTIVIDAD

(Tasas de variación interanual en porcentajes)

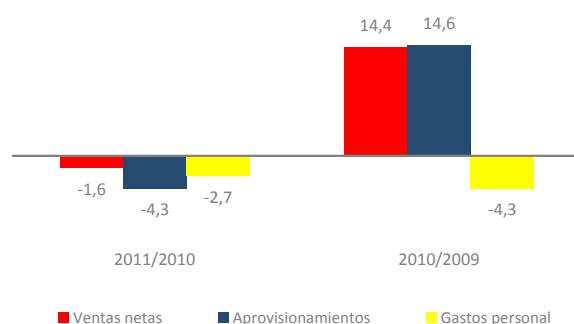

DINÁMICA DE LOS RESULTADOS

(Tasas de variación interanual en porcentajes)

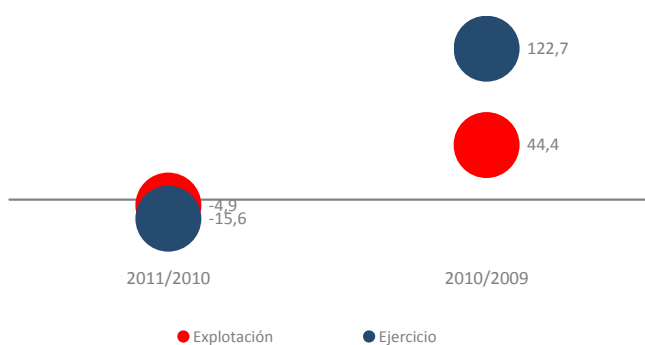

GENERACIÓN DE VALOR Y RECURSOS

(Tasas de variación interanual en porcentajes)

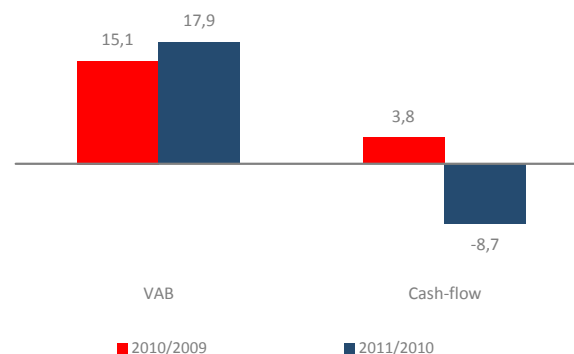

Almería (Economía Social)

Análisis Patrimonial

Nº de empresas	486	501	449	429
----------------	-----	-----	-----	-----

Evolución y estructura patrimonial (valores medios en euros)	2009	2010	2011	Estructura %	Variación 11/10
A) ACTIVO NO CORRIENTE	437.709	572.154	568.656	43,51	0,55
I. Inmovilizado intangible	4.686	4.545	5.556	0,43	-27,28
II. Inmovilizado material	367.884	488.281	491.324	37,59	-0,84
III. Inversiones inmobiliarias	5.633	5.327	5.008	0,38	-0,32
IV-VI. Otros activos no corrientes	59.506	74.001	66.664	5,10	16,05
VII. Deudores comerciales no corrientes	0	0	105	0,01	--
B) ACTIVO CORRIENTE	659.773	841.527	738.377	56,49	-4,81
I. Activos no corrientes mantenidos para la venta	31	63	70	0,01	0,00
II. Existencias	237.856	283.665	230.340	17,62	-12,57
III. Deudores comerciales y otras cuentas a cobrar	293.432	369.245	320.396	24,51	-5,06
IV-VI Otros activos corrientes	46.035	60.150	41.877	3,20	-8,39
VII. Efectivo y otros activos líquidos equivalentes	82.419	128.404	145.693	11,15	12,92
TOTAL ACTIVO (A + B)	1.097.482	1.413.682	1.307.032	100,00	-2,56
A) PATRIMONIO NETO(*)	361.816	497.779	446.677	34,17	-2,35
A-1) Fondos propios	334.898	458.648	407.551	31,18	-2,38
I. Capital	171.958	224.146	198.855	15,21	-5,46
Otros fondos (II-IX, A-2, A-3)	189.858	273.633	247.822	18,96	0,32
B) PASIVO NO CORRIENTE	219.055	305.700	323.520	24,75	5,13
I. Provisiones a largo plazo	7.581	13.156	16.977	1,30	31,80
II. Deudas a largo plazo	204.420	279.490	288.673	22,09	3,22
1. Deudas con entidades de crédito	153.331	221.836	239.791	18,35	11,11
2-3. Otras deudas a largo plazo	0	57.654	48.882	3,74	-23,54
III. Deudas con empresas del grupo y asociadas a largo plazo	3.599	7.499	10.997	0,84	36,32
VI. Acreedores comerciales no corrientes	0	0	0	0,00	--
IV,V y VII. Otros pasivos a largo plazo	3.455	5.555	6.874	0,53	-4,22
C) PASIVO CORRIENTE	516.611	610.203	536.835	41,07	-6,86
I. Pasivos vinculados con activos no corrientes mantenidos para la venta	0	0	0	0,00	--
II. Provisiones a corto plazo	4.504	10.353	4.652	0,36	-58,31
III. Deudas a corto plazo	198.811	186.735	167.464	12,81	-13,58
1. Deudas con entidades de crédito	97.356	99.890	76.613	5,86	-24,86
2-3. Otras deudas a corto plazo	0	86.845	90.852	6,95	-1,81
IV. Deudas con empresas del grupo y asociadas a corto plazo	43.277	68.448	46.015	3,52	-6,12
V. Acreedores comerciales y otras cuentas a pagar	268.738	343.918	318.442	24,36	-1,02
VI-VII. Otros pasivos a corto plazo	1.280	749	260	0,02	-62,07
TOTAL PATRIMONIO NETO Y PASIVO (A + B + C)	1.097.482	1.413.682	1.307.032	100,00	-2,56

DISTRIBUCIÓN DEL ACTIVO CORRIENTE

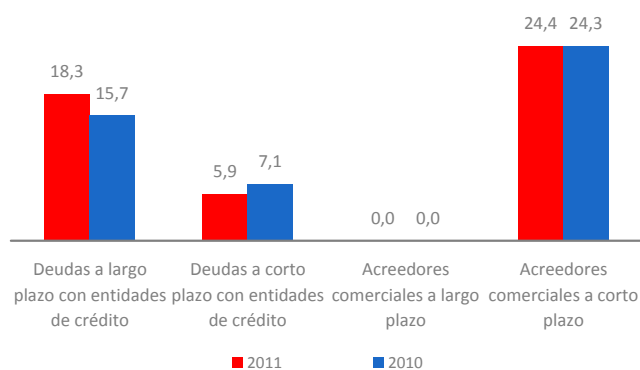
PESO DEL ENDEUDAMIENTO
(Porcentajes)

Almería (Economía Social) Diagnóstico Financiero

Nº de empresas	486	501	449
Ratios Financieros	2009	2010	2011
Liquidez general	1,28	1,38	1,38
Liquidez inmediata (Test ácido)	0,82	0,91	0,95
Ratio de Tesorería	0,25	0,31	0,35
Solvencia	1,49	1,54	1,52
Coeficiente de endeudamiento	2,03	1,84	1,93
Autonomía financiera	0,49	0,54	0,52
Fondo de maniobra / Activo corriente (porcentajes)	21,70	27,49	27,30
Período medio cobros (días)	60,03	48,92	46,24
Período medio pagos (días)	62,65	51,71	54,09
Período medio almacén (días)	65,28	47,50	40,99
Autofinanciación del inmovilizado	0,97	1,01	0,90
Ratios de Actividad y Eficiencia (porcentajes)			
Consumos explotación / Ingresos de actividad	87,60	87,94	84,86
Gastos de personal / Ingresos de actividad	12,18	10,65	11,44
EBITDA / Ingresos de actividad	0,80	0,85	1,02
Resultado ejercicio / Ingresos de actividad	0,14	0,37	0,39
Rentabilidad económica	1,30	1,66	1,97
Margen neto de explotación	0,80	0,85	1,02
Rotación de activos (tanto por uno)	1,63	1,95	1,94
Rotación del circulante (tanto por uno)	2,71	3,28	3,43
Rentabilidad financiera después de impuestos	0,70	2,05	2,22
Efecto endeudamiento	-0,37	1,51	0,95
Coste bruto de la deuda	1,89	1,58	1,45
Productividad y Empleo (€/ empleado)			
Ingresos de actividad / empleado	128.722	173.846	226.166
VAB / Gastos de personal (tanto por uno)	1,00	1,11	1,31
Ingresos de actividad / Gastos personal (tanto por uno)	8,21	9,39	8,74
Gastos de personal / empleado	16.229	16.816	22.305
Beneficios / Empleado	-206	617	880
Activos por empleado	67.610	73.415	102.239

RATIOS FINANCIEROS

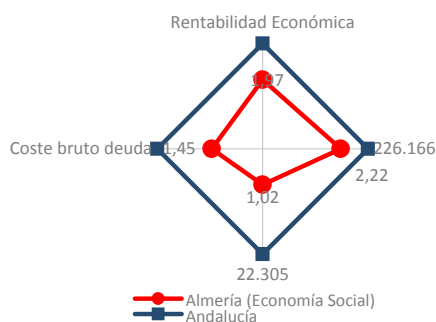

RATIOS DE EFICIENCIA

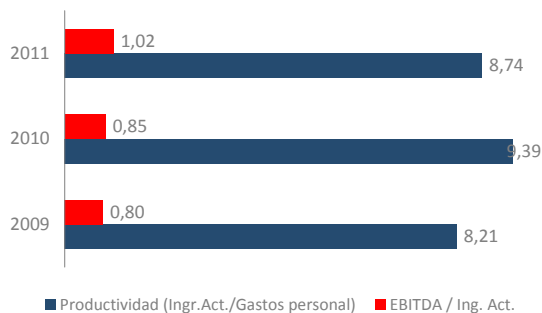

RATIOS DE SOLVENCIA Y LIQUIDEZ (Porcentajes)

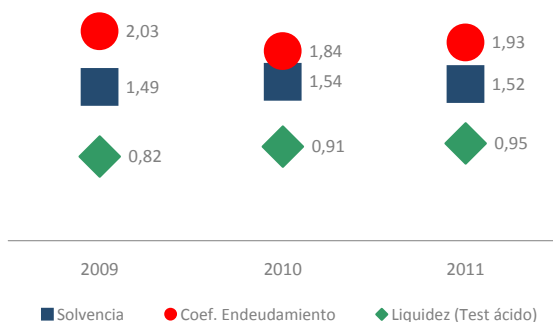

RATIOS DE PRODUCTIVIDAD (euros/empleado)

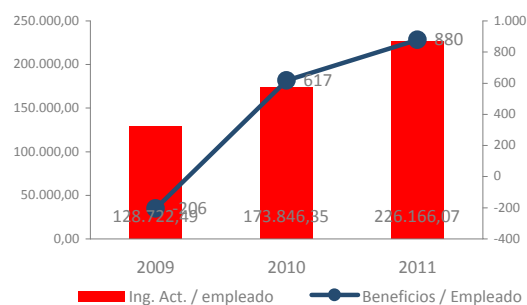

Análisis Económico-Financiero de la empresa

Almería (Cooperativas)

Características de la muestra	2009	2010	2011
Empresas analizadas	259	285	230
Ingresos de actividad (*)	3.135.697	4.659.184	4.712.925
Fondos propios (*)	577.993	751.424	732.592
Inversión intangible (*)	1.639	-354	-3.852
Inversión material (*)	4.621	-28.678	-5.827
Empresas con datos de empleo	181	99	115
Empleo medio	29,1	40,4	22,4

Distribución de la muestra por tamaños 2011	Número	Porcentaje	Ingresos de actividad (*)	Fondos Propios(*)
Micro	184	80,00	319.159	143.411
Pequeñas	23	10,00	3.914.296	1.028.006
Medianas	18	7,83	18.005.340	2.764.581
Grandes	5	2,17	122.224.518	13.740.380
Total	230	100,00	3.803.413	732.592

Distribución de la muestra por sectores 2011	Número	Porcentaje	Ingresos de actividad (*)	Fondos Propios(*)
Agricultura	47	20,43	3.716.113	660.288
Industria	31	13,48	4.086.065	778.496
Construcción	19	8,26	1.249.333	66.186
Comercio	57	24,78	12.384.043	1.730.627
Servicios	76	33,04	697.627	176.656
Total	230	100,00	3.803.413	732.592

(*) Valores medios en euros

Almería (Cooperativas)

Análisis de Actividad

Nº de empresas	259	285	230	218
----------------	-----	-----	-----	-----

Evolución y estructura de la cuenta de explotación (valores medios)	2009	2010	2011	Estructura %	Variación 11/10
1. Importe neto de la cifra de negocios	3.069.543	4.554.274	4.596.398	100,00	-1,32
2. Variación de existencias de productos terminados y en curso de fabricación.	62.138	34.507	-66.855	-1,45	-217,55
3. Trabajos realizados por la cooperativa para su activo	351	44	282	0,01	198,80
4. Aprovisionamientos (-)	-1.612.473	-2.073.977	-1.947.961	42,38	9,76
5. Otros ingresos de explotación	60.601	95.463	110.861	2,41	1,59
a) Ingresos por operaciones con socios	4.166	29.623	33.199	0,72	-9,48
b) Otros Ingresos	56.435	65.840	77.662	1,69	7,23
6. Gastos de personal (-)	-342.119	-459.756	-490.435	10,67	-3,85
7. Adquisiciones a los socios (-)	-956.971	-1.746.841	-1.769.634	38,50	-15,90
8. Otros gastos de explotación (-)	-226.335	-314.160	-322.460	7,02	-2,70
9. Amortización del inmovilizado (-)	-51.995	-61.155	-60.431	1,31	-7,65
10-12. Otros resultados de explotación	20.109	13.114	3.672	0,08	-77,48
A) RESULTADO DE EXPLOTACIÓN (1 + 2 + 3 + 4 + 5 + 6 + 7 + 8 + 9 + 10 + 11 + 12)	22.850	41.514	53.437	1,16	1,71
13. Ingresos financieros	5.554	9.447	5.666	0,12	-8,98
a) De socios	1.102	3.084	1.235	0,03	115,83
b) Otros	4.451	6.362	4.431	0,10	-21,63
14. Gastos financieros (-)	-20.848	-21.792	-19.651	0,43	-11,96
15-17. Otros resultados financieros	-117	2.112	-6.495	-0,14	-505,55
B) RESULTADO FINANCIERO (13+14+15+16+17)	-15.411	-10.234	-20.481	-0,45	-42,19
C) RESULTADO ANTES DE IMPUESTOS (A+B)	7.439	31.280	32.956	0,72	-13,31
18. Impuestos sobre beneficios (-)	873	-3.858	-658	0,01	-86,17
D) RESULTADO DEL EJERCICIO (C + 18) (*)	12.582	27.423	32.298	0,70	-3,34
19. Ingresos imputables al fondo de educación, formación y promoción.	607	-12	136	0,00	922,61
20. Dotación al fondo de educación, formación y promoción. (-)	-5.108	-2.578	-2.481	0,05	-11,62
21. Intereses de las aportaciones al capital social y otros fondos. (-)	-1.046	-3.594	-3.824	0,08	-4,28
E) EXCEDENTE DE LA COOPERATIVA (D+19+20+21)	7.036	21.239	26.129	0,57	-1,77

(*) Incluye el resultado de operaciones interrumpidas en las empresas que presentan el modelo Normal de PyG

DISTRIBUCIÓN DE GASTOS

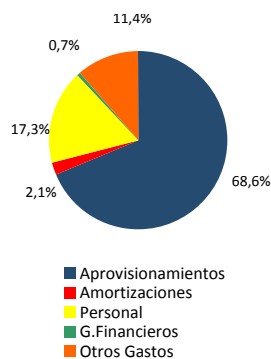

DINÁMICA DE LA ACTIVIDAD (Tasas de variación interanual en porcentajes)

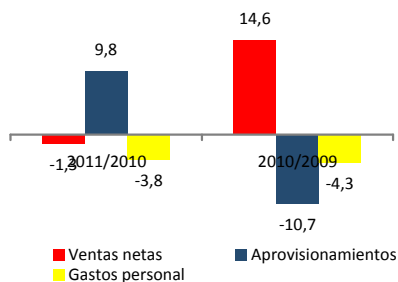

DINÁMICA DE LOS RESULTADOS (Tasas de variación interanual en porcentajes)

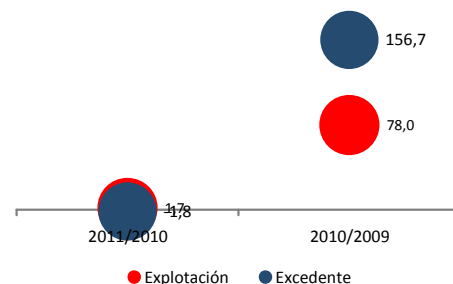

GENERACIÓN DE VALOR Y RECURSOS (Tasas de variación interanual en porcentajes)

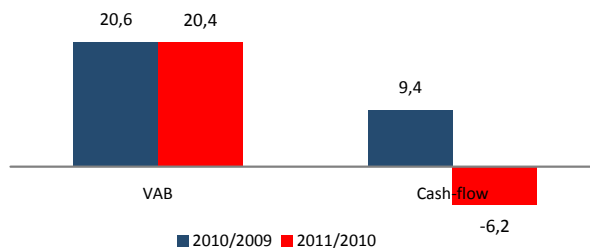

Almería (Cooperativas)

Análisis Patrimonial

Nº de empresas	259	285	230	218	
Evolución y estructura patrimonial (valores medios en euros)	2009	2010	2011	Estructura %	Variación 11/10
A) ACTIVO NO CORRIENTE	680.104	842.925	898.467	41,58	0,23
I. Inmovilizado intangible	6.854	5.645	8.436	0,39	-30,21
II. Inmovilizado material	566.816	713.538	776.853	35,95	-0,70
III. Inversiones inmobiliarias	5.322	4.290	3.381	0,16	-3,95
IV-VI. Otros activos no corrientes	101.111	119.452	109.797	5,08	11,39
B) ACTIVO CORRIENTE	1.081.494	1.336.576	1.262.250	58,42	-5,48
I. Activos no corrientes mantenidos para la venta	58	110	137	0,01	0,00
II. Existencias	385.499	441.830	371.401	17,19	-16,06
III. Deudores comerciales y otras cuentas a cobrar	485.798	591.753	562.055	26,01	-4,29
1 y 4. Clientes por ventas y prestaciones de servicios.	310.823	89.271	134.356	6,22	44,11
2 y 3. Socios deudores.	174.976	502.482	427.699	19,79	-18,37
IV-VI. Otros activos corrientes	78.455	97.088	72.154	3,34	-7,43
VII. Efectivo y otros activos líquidos equivalentes	131.684	205.795	256.502	11,87	12,72
TOTAL ACTIVO (A + B)	1.761.598	2.179.501	2.160.717	100,00	-3,20
A) PATRIMONIO NETO	624.748	817.129	805.864	37,30	-1,93
A-1) Fondos propios	577.993	751.424	732.592	33,91	-2,01
I. Capital	293.659	361.664	345.856	16,01	-6,66
II. Reservas	279.166	375.710	356.249	16,49	3,24
1. Fondo de reserva obligatorio	119.148	168.731	236.977	10,97	36,49
2. Fondo de reembolso o actualización	2.362	2.021	8.984	0,42	307,38
3. Otras reservas	157.656	204.959	110.288	5,10	34,55
III-VIII. Otros fondos propios.	5.169	14.050	30.487	1,41	-4,42
A-2)-A-3) Otro patrimonio neto	46.755	65.705	73.272	3,39	-1,16
B) PASIVO NO CORRIENTE	319.890	426.548	489.617	22,66	5,75
I. Fondo de educación, formación y promoción a largo plazo	7.684	11.817	14.738	0,68	28,68
III. Provisiones a largo plazo	6.533	11.303	18.384	0,85	34,34
IV. Deudas a largo plazo	290.934	380.225	376.594	17,43	-7,83
1. Deudas con entidades de crédito.	214.983	301.818	360.184	16,67	15,58
2-4. Otras deudas a largo plazo	75.951	78.407	16.410	0,76	-84,30
V. Deudas a largo plazo con empresas del grupo, asociadas y socios.	6.279	13.044	21.296	0,99	36,73
II,VI-VII. Otros pasivos a largo plazo	8.459	10.159	58.605	2,71	311,41
C) PASIVO CORRIENTE	816.960	935.823	865.236	40,04	-8,65
I. Fondo de educación, formación y promoción a corto plazo	1.898	2.505	3.593	0,17	30,19
II. Pasivos vinculados con activos no corrientes mantenidos	0	0	0	0,00	--
IV. Provisiones a corto plazo	6.536	15.679	5.469	0,25	-71,21
V. Deudas a corto plazo	304.581	267.578	239.114	11,07	-19,43
1. Deudas con entidades de crédito.	171.428	165.588	135.415	6,27	-26,99
2-4. Otras deudas a corto plazo	133.153	101.990	103.699	4,80	-6,81
VI. Deudas a corto plazo con empresas del grupo, asociadas y socios.	80.856	120.180	89.740	4,15	-6,04
VII. Acreedores comerciales y otras cuentas a pagar	420.711	527.911	526.831	24,38	-0,84
II y VIII. Otros pasivos a corto plazo	2.379	1.970	489	0,02	-61,83
TOTAL PATRIMONIO NETO Y PASIVO (A + B + C)	1.761.598	2.179.501	2.160.717	100,00	-3,20

DISTRIBUCIÓN DEL ACTIVO CORRIENTE

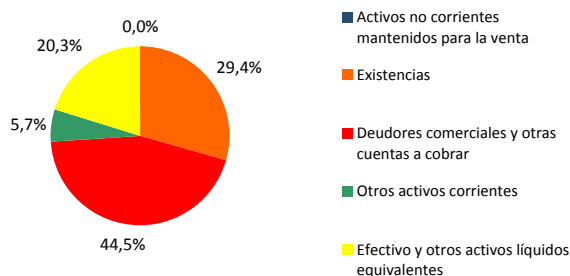

PESO DEL ENDEUDAMIENTO (Porcentajes)

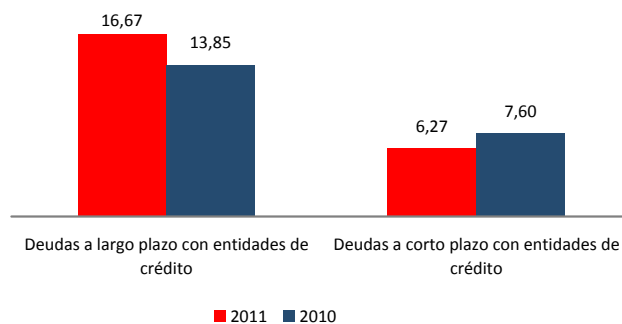

Almería (Cooperativas)

Diagnóstico Financiero

Nº de empresas	259	285	230
RATIOS FINANCIEROS	2009	2010	2011
Liquidez general	1,32	1,43	1,46
Liquidez inmediata (Test ácido)	0,85	0,96	1,03
Ratio de Tesorería	0,26	0,32	0,38
Solvencia	1,55	1,60	1,59
Coeficiente de endeudamiento	1,82	1,67	1,68
Autonomía financiera	0,55	0,60	0,59
Fondo de maniobra / Activo corriente (porcentajes)	32,38	42,82	45,88
Período medio cobros (días)	56,65	46,45	43,58
Período medio pagos (días)	54,93	46,60	47,60
Período medio almacén (días)	59,29	43,24	34,82
Autofinanciación del inmovilizado	1,09	1,14	1,03
RATIOS DE ACTIVIDAD Y EFICIENCIA (porcentajes)			
Consumos explotación / Ingresos de actividad	89,16	88,75	85,72
Gastos de personal / Ingresos de actividad	10,91	9,87	10,41
EBITDA / Ingresos de actividad	0,73	0,89	1,13
Excedente cooperativa / Ingreso actividad	0,22	0,46	0,55
Rentabilidad económica	1,30	1,90	2,47
Margen neto de explotación	0,73	0,89	1,13
Rotación de activos (tanto por uno)	1,78	2,14	2,18
Rotación del circulante (tanto por uno)	2,90	3,49	3,73
Rentabilidad financiera después de impuestos	1,13	2,60	3,24
Efecto endeudamiento	-0,11	1,92	1,62
Coste bruto de la deuda	1,83	1,60	1,45
PRODUCTIVIDAD Y EMPLEO (€/ empleado)			
Ingresos de actividad / empleado	138.607	205.974	276.963
VAB / Gastos de personal (tanto por uno)	0,98	1,12	1,36
Ingresos de actividad / Gastos personal (tanto por uno)	9,17	10,13	9,61
Gastos de personal / empleado	15.597	17.244	22.641
Beneficios / Empleado	-185	924	1.716
Activos por empleado	64.775	74.572	104.706

RATIOS FINANCIEROS

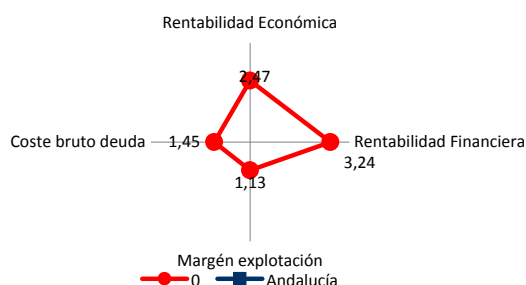

RATIOS DE EFICIENCIA

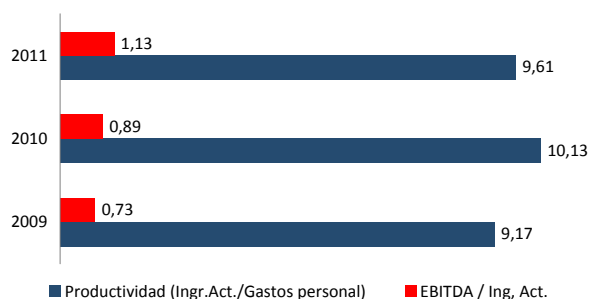

RATIOS DE SOLVENCIA Y LIQUIDEZ (Porcentajes)

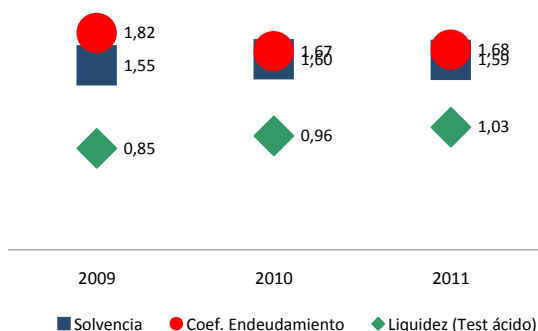

RATIOS DE PRODUCTIVIDAD (euros/empleado)

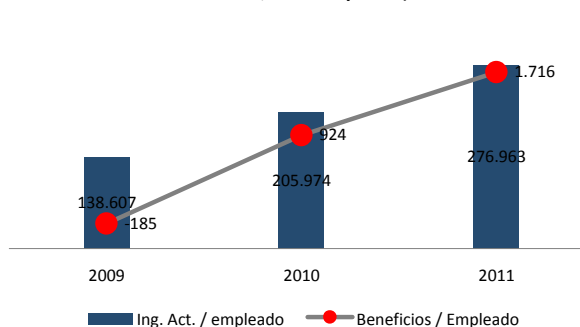

Análisis Económico-Financiero de la empresa

Almería (Sociedades Laborales)

Características de la muestra	2009	2010	2011
Empresas analizadas	227	216	219
Ingresos de actividad (*)	248.526	255.354	241.896
Fondos propios (*)	57.533	72.347	66.184
Inversión intangible (*)	-64	-240	-455
Inversión material (*)	-2.557	5.632	-2.763
Empresas con datos de empleo	201	193	187
Empleo medio	4,1	5,4	4,3

Distribución de la muestra por tamaños 2011	Número	Porcentaje	Ingresos de actividad (*)	Fondos Propios(*)
Micro	215	98,17	222.668	51.219
Pequeñas	4	1,83	1.275.372	870.560
Medianas	0	—	0	0
Grandes	0	—	0	0
Total	219	100,00	245.256	66.184

Distribución de la muestra por sectores 2011	Número	Porcentaje	Ingresos de actividad (*)	Fondos Propios(*)
Agricultura	2	0,91	111.857	194.187
Industria	40	18,26	179.291	58.715
Construcción	54	24,66	200.913	78.060
Comercio	65	29,68	386.698	57.915
Servicios	58	26,48	165.434	65.131
Total	219	100,00	245.256	66.184

(*) Valores medios en euros

Almería (Sociedades Laborales) Análisis de Actividad

Nº de empresas	227	216	219	211	
Evolución y estructura de la cuenta de explotación (valores medios en euros)	2009	2010	2011	Estructura %	Variación 11/10
1. Importe neto de la cifra de negocio	246.510	249.789	231.441	100,00	-5,70
2. Variación de existencias de productos terminados y en curso	3.715	2.688	3.427	1,48	33,67
3. Trabajos realizados por la empresa para su activo	213	387	1.909	0,82	277,32
4. Aprovisionamientos (-)	-127.166	-137.163	-123.970	53,56	-6,20
5. Otros ingresos de explotación	1.778	5.202	10.042	4,34	89,79
6. Gastos de personal (-)	-75.785	-75.116	-78.963	34,12	6,11
7. Otros gastos de explotación (-)	-34.858	-37.720	-38.343	16,57	-0,41
8. Amortización del inmovilizado (-)	-12.023	-10.753	-11.000	4,75	1,07
9-12. Otros resultados de explotación	1.802	1.894	1.282	0,55	-31,77
13. Resultados excepcionales	360	516	888	0,38	74,16
A) RESULTADO DE EXPLOTACIÓN (1 + .. + 13)	4.546	-276	-3.287	-1,42	-7.258,23
14. Ingresos financieros	238	363	413	0,18	20,02
15. Gastos financieros (-)	-6.044	-4.860	-4.991	2,16	3,71
16-19. Otros resultados financieros	19	104	12	0,01	-117,94
B) RESULTADO FINANCIERO (14 + .. + 19)	-5.787	-4.393	-4.566	-1,97	-5,32
C) RESULTADO ANTES DE IMPUESTOS (A + B)	-1.241	-4.668	-7.853	-3,39	-92,15
19. Impuestos sobre beneficios (-)	-1.328	341	765	-0,33	-191,11
D) RESULTADO DEL EJERCICIO (C + 19) (*)	-2.569	-4.327	-7.088	-3,06	-84,48

(*) Incluye el resultado de operaciones interrumpidas en las empresas que presentan el modelo Normal de PyG, lo que puede ocasionar diferencias de cálculo en el resultado del ejercicio.

DISTRIBUCIÓN DE GASTOS

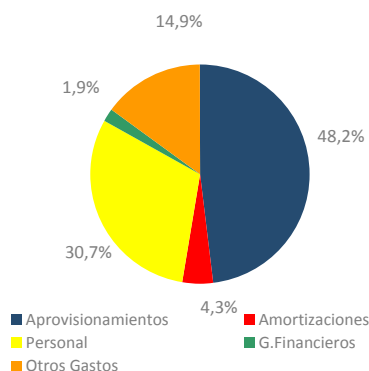

DINÁMICA DE LA ACTIVIDAD
(Tasas de variación interanual en porcentajes)

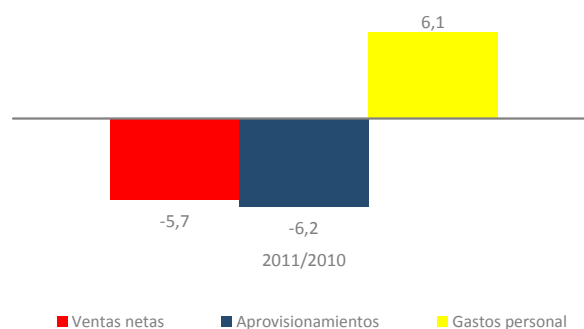

DINÁMICA DE LOS RESULTADOS
(Tasas de variación interanual en porcentajes)

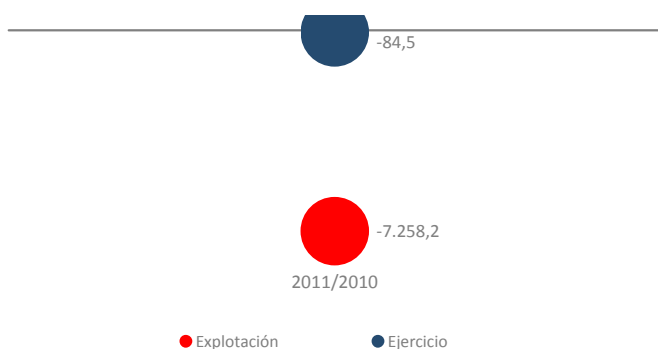

GENERACIÓN DE VALOR Y RECURSOS
(Tasas de variación interanual en porcentajes)

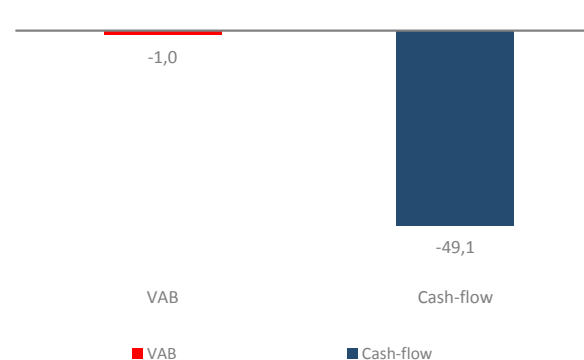

Almería (Sociedades Laborales) Análisis Patrimonial

Nº de empresas	227	216	219	211
----------------	-----	-----	-----	-----

Evolución y estructura patrimonial (valores medios en euros)	2009	2010	2011	Estructura %	Variación 11/10
A) ACTIVO NO CORRIENTE	161.143	214.887	222.279	54,15	1,97
I. Inmovilizado intangible	2.212	3.095	2.531	0,62	-14,77
II. Inmovilizado material	140.908	191.068	191.452	46,64	-1,49
III. Inversiones inmobiliarias	5.987	6.695	6.716	1,64	1,70
IV-VI. Otros activos no corrientes	12.036	14.030	21.365	5,21	51,06
VII. Deudores comerciales no corrientes	0	0	215	0,05	--
B) ACTIVO CORRIENTE	178.602	188.338	188.190	45,85	0,28
I. Activos no corrientes mantenidos para la venta	0	0	0	0,00	--
II. Existencias .	69.399	74.976	82.193	20,02	9,55
III. Deudores comerciales y otras cuentas a cobrar	73.948	75.659	66.599	16,23	-11,44
IV-VI Otros activos corrientes	9.045	11.412	10.080	2,46	-15,54
VII. Efectivo y otros activos líquidos equivalentes	26.210	26.292	29.319	7,14	14,75
TOTAL ACTIVO (A + B)	339.746	403.226	410.469	100,00	1,18
A) PATRIMONIO NETO	61.819	76.414	69.449	16,92	-7,18
A-1) Fondos propios	57.533	72.347	66.184	16,12	-6,55
I. Capital	33.101	42.699	44.471	10,83	5,89
Otros fondos (II-IX, A-2, A-3)	28.718	33.715	24.978	6,09	-23,88
B) PASIVO NO CORRIENTE	104.006	146.247	149.081	36,32	3,06
I. Provisiones a largo plazo	9	8	21	0,01	167,27
II. Deudas a largo plazo	101.709	144.231	147.579	35,95	3,45
1. Deudas con entidades de crédito	82.987	116.305	113.351	27,61	-1,68
2-3. Otras deudas a largo plazo	0	27.926	34.228	8,34	24,60
III. Deudas con empresas del grupo y asociadas a largo plazo	543	183	181	0,04	0,00
VI. Acreedores comerciales no corrientes	0	0	0	0,00	--
IV,V y VII. Otros pasivos a largo plazo	1.745	1.825	1.301	0,32	-27,42
C) PASIVO CORRIENTE	173.921	180.565	191.938	46,76	3,12
I. Pasivos vinculados con activos no corrientes mantenidos para la venta	0	0	0	0,00	--
II. Provisiones a corto plazo	20	21	21	0,01	3,29
III. Deudas a corto plazo	78.135	79.176	92.229	22,47	9,84
1. Deudas con entidades de crédito	12.842	13.204	14.857	3,62	7,29
2-3. Otras deudas a corto plazo	0	65.972	77.372	18,85	10,34
IV. Deudas con empresas del grupo y asociadas a corto plazo	401	191	94	0,02	-49,96
V. Acreedores comerciales y otras cuentas a pagar	95.341	101.149	99.587	24,26	-2,04
VI-VII. Otros pasivos a corto plazo	24	29	8	0,00	-73,39
TOTAL PATRIMONIO NETO Y PASIVO (A + B + C)	339.746	403.226	410.469	100,00	1,18

DISTRIBUCIÓN DEL ACTIVO CORRIENTE

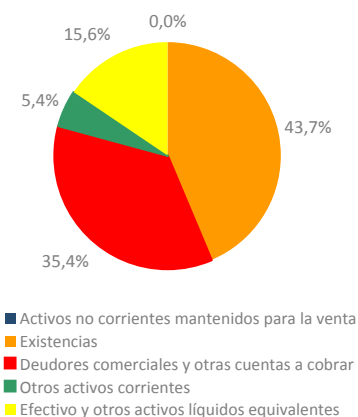

PESO DEL ENDEUDAMIENTO
(Porcentajes)

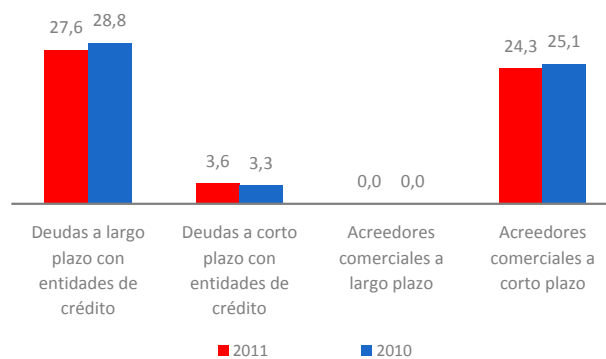

Almería (Sociedades Laborales) Diagnóstico Financiero

Nº de empresas	227	216	219
Ratios Financieros	2009	2010	2011
Liquidez general	1,03	1,04	0,98
Liquidez inmediata (Test ácido)	0,63	0,63	0,55
Ratio de Tesorería	0,20	0,21	0,21
Solvencia	1,22	1,23	1,20
Coefficiente de endeudamiento	4,50	4,28	4,91
Autonomía financiera	0,22	0,23	0,20
Fondo de maniobra / Activo corriente (porcentajes)	2,62	4,13	-1,99
Período medio cobros (días)	108,71	108,30	100,66
Período medio pagos (días)	214,78	211,11	223,95
Período medio almacén (días)	181,63	202,53	259,24
Autofinanciación del inmovilizado	0,43	0,39	0,36
Ratios de Actividad y Eficiencia (porcentajes)			
Consumos explotación / Ingresos de actividad	65,19	68,49	67,10
Gastos de personal / Ingresos de actividad	30,49	29,42	32,64
EBITDA / Ingresos de actividad	1,83	-0,11	-1,36
Resultado ejercicio / Ingresos de actividad	-1,03	-1,69	-2,93
Rentabilidad económica	1,34	-0,07	-0,80
Margen neto de explotación	1,83	-0,11	-1,36
Rotación de activos (tanto por uno)	0,73	0,63	0,59
Rotación del circulante (tanto por uno)	1,39	1,36	1,29
Rentabilidad financiera después de impuestos	-4,16	-5,66	-10,21
Efecto endeudamiento	-3,35	-6,04	-10,51
Coste bruto de la deuda	2,17	1,49	1,46
Productividad y Empleo (€/ empleado)			
Ingresos de actividad / empleado	66.333	51.603	63.665
VAB / Gastos de personal (tanto por uno)	1,14	1,07	1,00
Ingresos de actividad / Gastos personal (tanto por uno)	3,28	3,40	3,06
Gastos de personal / empleado	20.213	15.185	21.229
Beneficios / Empleado	-335	-549	-1.795
Activos por empleado	85.502	69.009	94.347

RATIOS FINANCIEROS

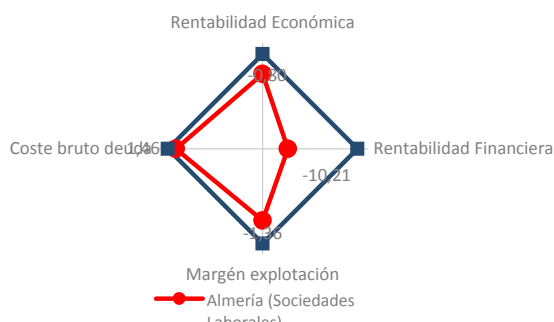

RATIOS DE EFICIENCIA

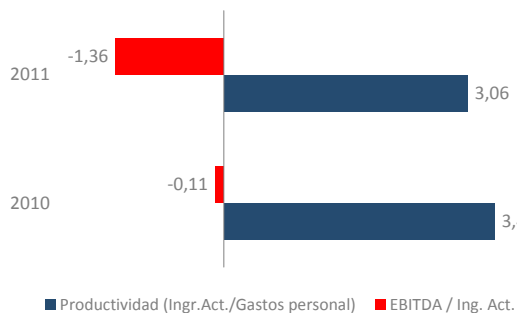

RATIOS DE SOLVENCIA Y LIQUIDEZ (Porcentajes)

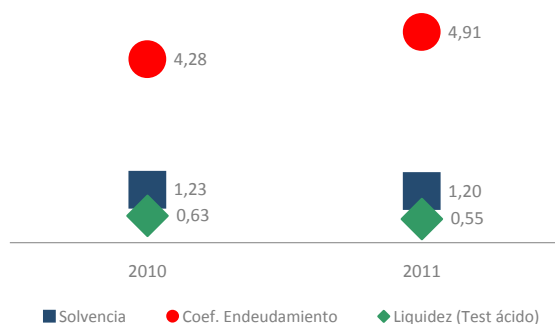

RATIOS DE PRODUCTIVIDAD (euros/empleado)

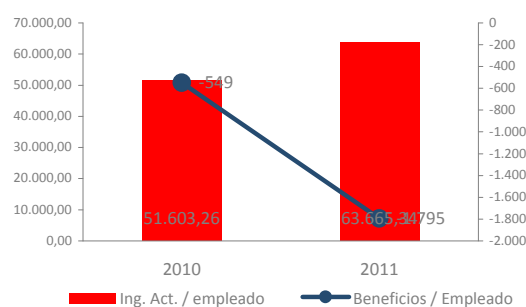

Análisis Económico-Financiero de la empresa

Cádiz (Economía Social)

Características de la muestra	2009	2010	2011
Empresas analizadas	356	414	374
Ingresos de actividad (*)	675.744	1.328.932	1.342.816
Fondos propios (*)	170.851	240.917	238.852
Inversión intangible (*)	1.098	269	194
Inversión material (*)	6.465	6.278	-10.020
Empresas con datos de empleo	323	266	279
Empleo medio	7,8	6,8	7,6

Distribución de la muestra por tamaños 2011	Número	Porcentaje	Ingresos de actividad (*)	Fondos Propios(*)
Micro	338	90,37	261.655	57.276
Pequeñas	30	8,02	2.851.397	1.052.099
Medianas	3	0,80	17.898.755	3.181.842
Grandes	3	0,80	91.511.812	9.620.962
Total	374	100,00	1.213.075	238.852

Distribución de la muestra por sectores 2011	Número	Porcentaje	Ingresos de actividad (*)	Fondos Propios(*)
Agricultura	31	8,29	1.176.486	272.715
Industria	76	20,32	1.131.138	429.147
Construcción	59	15,78	306.162	25.119
Comercio	93	24,87	3.520.396	401.957
Servicios	115	30,75	298.392	81.716
Total	374	100,00	1.213.075	238.852

(*) Valores medios en euros

Cádiz (Economía Social) Análisis de Actividad

Nº de empresas	356	414	374		
Evolución y estructura de la cuenta de explotación (valores medios en euros)	2009	2010	2011	Estructura %	Variación 11/10
1. Importe neto de la cifra de negocio	657.642	1.299.835	1.314.415	100,00	-2,20
2. Variación de existencias de productos terminados y en curso	17.148	-8.690	5.079	0,39	-84,28
3. Trabajos realizados por la empresa para su activo	754	-3.936	-3.712	-0,28	19,33
4. Aprovisionamientos (-)	-443.536	-1.042.302	-1.096.543	83,42	-2,35
5. Otros ingresos de explotación	14.645	23.989	23.705	1,80	-5,29
6. Gastos de personal (-)	-152.379	-162.173	-150.658	11,46	-1,36
7. Otros gastos de explotación (-)	-72.313	-86.020	-81.371	6,19	-3,49
8. Amortización del inmovilizado (-)	-18.119	-20.008	-18.339	1,40	-3,23
9-12. Otros resultados de explotación	5.010	5.552	6.671	0,51	9,54
13. Resultados excepcionales	541	646	611	0,05	-27,72
A) RESULTADO DE EXPLOTACIÓN (1 + .. + 13)	9.393	6.892	-141	-0,01	-38,01
14. Ingresos financieros	3.457	5.108	4.695	0,36	-0,13
15. Gastos financieros (-)	-10.417	-13.831	-14.705	1,12	7,44
16-19. Otros resultados financieros	188	-835	63	0,00	100,80
B) RESULTADO FINANCIERO (14 + .. + 19)	-6.772	-9.558	-9.947	-0,76	0,91
C) RESULTADO ANTES DE IMPUESTOS (A + B)	2.621	-2.666	-10.088	-0,77	-43,48
19. Impuestos sobre beneficios (-)	-1.028	-291	1.311	-0,10	-280,19
D) RESULTADO DEL EJERCICIO (C + 19) (*)	1.273	-3.429	-8.887	-0,68	-19,13

(*) Incluye el resultado de operaciones interrumpidas en las empresas que presentan el modelo Normal de PyG, lo que puede ocasionar diferencias de cálculo en el resultado del ejercicio.

DISTRIBUCIÓN DE GASTOS

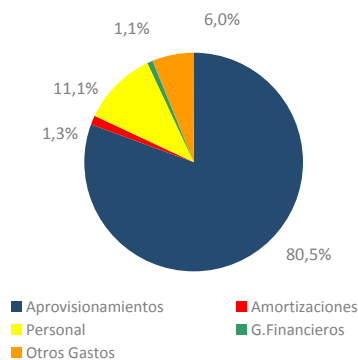

DINÁMICA DE LA ACTIVIDAD
(Tasas de variación interanual en porcentajes)

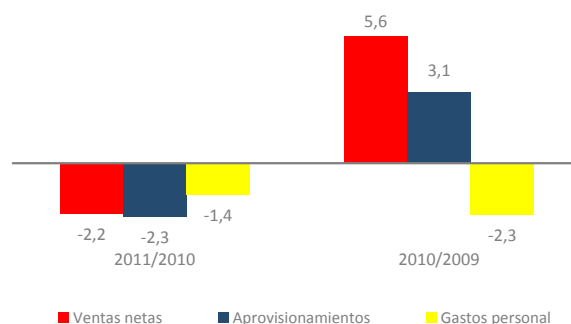

DINÁMICA DE LOS RESULTADOS
(Tasas de variación interanual en porcentajes)

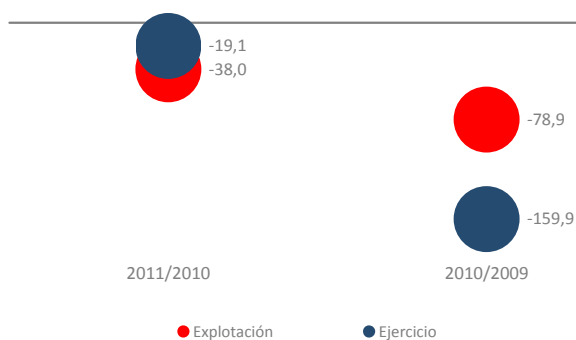

GENERACIÓN DE VALOR Y RECURSOS
(Tasas de variación interanual en porcentajes)

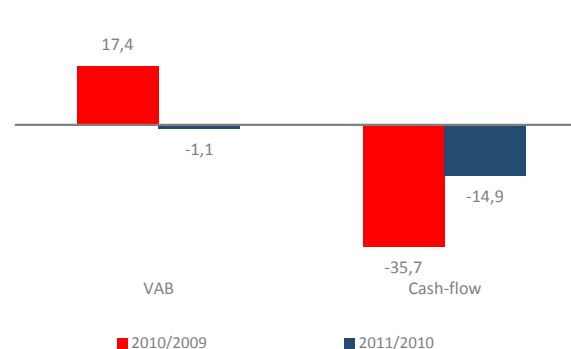

Cádiz (Economía Social)

Análisis Patrimonial

Nº de empresas	356	414	374	354
----------------	-----	-----	-----	-----

Evolución y estructura patrimonial (valores medios en euros)	2009	2010	2011	Estructura %	Variación 11/10
A) ACTIVO NO CORRIENTE	252.632	322.471	324.422	34,84	-2,59
I. Inmovilizado intangible	3.200	4.757	4.914	0,53	3,91
II. Inmovilizado material	232.375	281.457	275.308	29,57	-4,00
III. Inversiones inmobiliarias	3.423	5.596	9.014	0,97	-7,09
IV-VI. Otros activos no corrientes	13.634	30.661	35.184	3,78	10,54
VII. Deudores comerciales no corrientes	0	0	1	0,00	--
B) ACTIVO CORRIENTE	391.269	579.414	606.657	65,16	-3,48
I. Activos no corrientes mantenidos para la venta	0	0	248	0,03	--
II. Existencias	130.911	176.978	196.084	21,06	3,01
III. Deudores comerciales y otras cuentas a cobrar	144.697	273.918	261.310	28,07	-8,56
IV-VI Otros activos corrientes	54.568	40.791	60.589	6,51	-2,14
VII. Efectivo y otros activos líquidos equivalentes	61.092	87.727	88.426	9,50	-0,83
TOTAL ACTIVO (A + B)	643.901	901.885	931.079	100,00	-3,19
A) PATRIMONIO NETO(*)	187.759	259.515	257.012	27,60	-8,75
A-1) Fondos propios	170.851	240.917	238.852	25,65	-9,70
I. Capital	86.313	103.976	110.277	11,84	5,26
Otros fondos (II-IX, A-2, A-3)	101.446	155.539	146.735	15,76	-17,62
B) PASIVO NO CORRIENTE	159.205	170.914	198.415	21,31	4,38
I. Provisiones a largo plazo	5.854	8.509	7.724	0,83	-1,41
II. Deudas a largo plazo	149.642	156.817	181.036	19,44	3,34
1. Deudas con entidades de crédito	104.880	116.987	134.214	14,41	-2,69
2-3. Otras deudas a largo plazo	0	39.830	46.823	5,03	26,64
III. Deudas con empresas del grupo y asociadas a largo plazo	1.039	3.373	5.349	0,57	32,85
VI. Acreedores comerciales no corrientes	0	0	19	0,00	--
IV,V y VII. Otros pasivos a largo plazo	2.670	2.215	4.287	0,46	35,32
C) PASIVO CORRIENTE	296.937	471.456	475.653	51,09	-2,86
I. Pasivos vinculados con activos no corrientes mantenidos para la venta	2.179	3.178	3.518	0,38	0,00
II. Provisiones a corto plazo	753	3.229	2.759	0,30	-14,25
III. Deudas a corto plazo	81.131	143.473	138.775	14,90	-0,04
1. Deudas con entidades de crédito	22.127	51.791	65.855	7,07	26,77
2-3. Otras deudas a corto plazo	0	91.682	73.078	7,85	-16,15
IV. Deudas con empresas del grupo y asociadas a corto plazo	55.576	109.003	103.159	11,08	-9,56
V. Acreedores comerciales y otras cuentas a pagar	156.901	212.001	226.845	24,36	-1,98
VI-VII. Otros pasivos a corto plazo	397	571	596	0,06	-6,97
TOTAL PATRIMONIO NETO Y PASIVO (A + B + C)	643.901	901.885	931.079	100,00	-3,19

DISTRIBUCIÓN DEL ACTIVO CORRIENTE

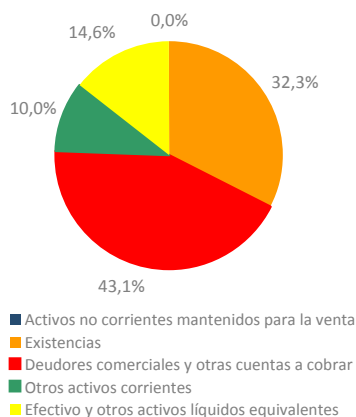
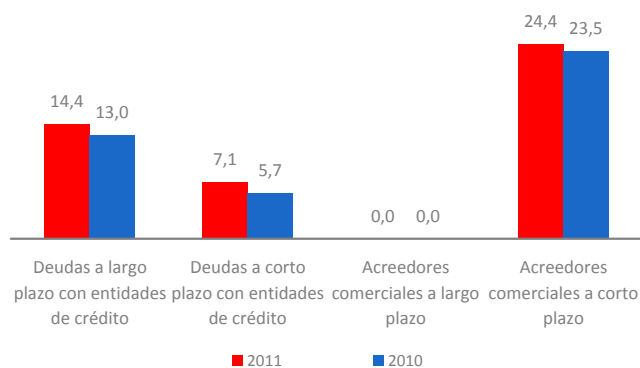
PESO DEL ENDEUDAMIENTO
(Porcentajes)

Cádiz (Economía Social) Diagnóstico Financiero

Nº de empresas	356	414	374
Ratios Financieros	2009	2010	2011
Liquidez general	1,32	1,23	1,28
Liquidez inmediata (Test ácido)	0,88	0,85	0,86
Ratio de Tesorería	0,39	0,27	0,31
Solvencia	1,41	1,40	1,38
Coeficiente de endeudamiento	2,43	2,48	2,62
Autonomía financiera	0,41	0,40	0,38
Fondo de maniobra / Activo corriente (porcentajes)	24,11	18,63	21,59
Período medio cobros (días)	78,56	75,52	71,28
Período medio pagos (días)	111,02	68,58	70,29
Período medio almacén (días)	107,34	66,06	65,28
Autofinanciación del inmovilizado	0,80	0,91	0,92
Ratios de Actividad y Eficiencia (porcentajes)			
Consumos explotación / Ingresos de actividad	76,34	84,90	87,72
Gastos de personal / Ingresos de actividad	22,55	12,20	11,22
EBITDA / Ingresos de actividad	1,39	0,52	-0,01
Resultado ejercicio / Ingresos de actividad	0,19	-0,26	-0,66
Rentabilidad económica	1,46	0,76	-0,02
Margen neto de explotación	1,39	0,52	-0,01
Rotación de activos (tanto por uno)	1,05	1,47	1,44
Rotación del circulante (tanto por uno)	1,73	2,29	2,21
Rentabilidad financiera después de impuestos	0,68	-1,32	-3,46
Efecto endeudamiento	-0,06	-1,79	-3,91
Coste bruto de la deuda	2,28	2,15	2,18
Productividad y Empleo (€/ empleado)			
Ingresos de actividad / empleado	91.420	178.753	215.854
VAB / Gastos de personal (tanto por uno)	1,03	1,21	1,06
Ingresos de actividad / Gastos personal (tanto por uno)	4,43	8,19	8,91
Gastos de personal / empleado	21.158	22.114	22.975
Beneficios / Empleado	230	-1.425	-1.222
Activos por empleado	83.218	120.138	140.900

RATIOS FINANCIEROS

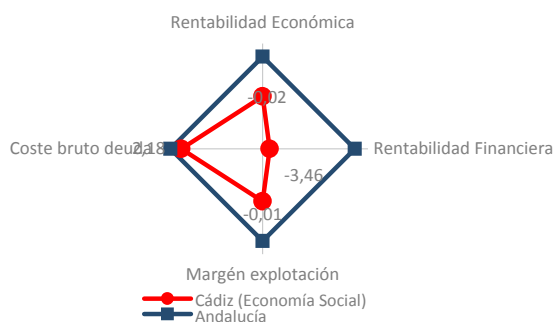

RATIOS DE EFICIENCIA

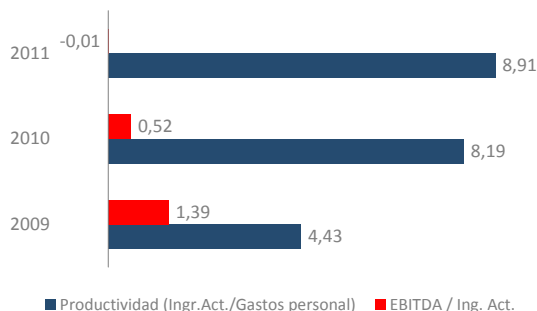

RATIOS DE SOLVENCIA Y LIQUIDEZ (Porcentajes)

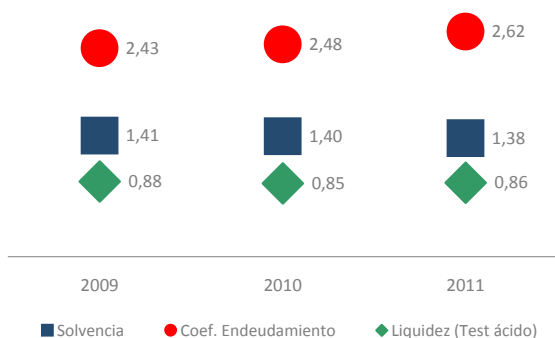

RATIOS DE PRODUCTIVIDAD (euros/empleado)

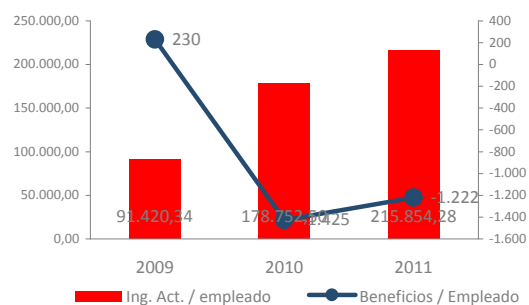

Análisis Económico-Financiero de la empresa

Cádiz (Cooperativas)

Características de la muestra	2009	2010	2011
Empresas analizadas	137	184	146
Ingresos de actividad (*)	1.177.377	2.564.325	2.909.899
Fondos propios (*)	348.820	465.960	485.355
Inversión intangible (*)	2.055	281	773
Inversión material (*)	9.495	16.412	-22.442
Empresas con datos de empleo	111	51	70
Empleo medio	12,4	14,0	14,7

Distribución de la muestra por tamaños 2011	Número	Porcentaje	Ingresos de actividad (*)	Fondos Propios(*)
Micro	118	80,82	298.627	95.161
Pequeñas	22	15,07	2.789.799	964.749
Medianas	3	2,05	17.898.755	3.181.842
Grandes	3	2,05	91.511.812	9.620.962
Total	146	100,00	2.308.941	485.355

Distribución de la muestra por sectores 2011	Número	Porcentaje	Ingresos de actividad (*)	Fondos Propios(*)
Agricultura	29	19,86	1.238.660	286.618
Industria	34	23,29	2.031.284	622.144
Construcción	17	11,64	356.850	62.334
Comercio	23	15,75	12.829.237	1.456.043
Servicios	43	29,45	435.385	159.265
Total	146	100,00	2.308.941	485.355

(*) Valores medios en euros

Cádiz (Cooperativas)

Análisis de Actividad

Nº de empresas	137	184	146	131	
Evolución y estructura de la cuenta de explotación					
(valores medios en euros)	2009	2010	2011	Estructura %	Variación 11/10
1. Importe neto de la cifra de negocios	1.120.257	2.500.201	2.834.724	100,00	-2,08
2. Variación de existencias de productos terminados y en curso de fabricación.	34.470	-25.057	10.183	0,36	-100,28
3. Trabajos realizados por la cooperativa para su activo	1.213	-9.392	-10.173	-0,36	18,37
4. Aprovisionamientos (-)	-619.572	-1.931.487	-2.376.542	83,84	2,31
5. Otros ingresos de explotación	48.988	53.207	63.937	2,26	2,14
a) Ingresos por operaciones con socios	15.575	6.174	13.504	0,48	73,56
b) Otros Ingresos	33.413	47.034	50.433	1,78	-8,63
6. Gastos de personal (-)	-198.696	-221.410	-210.915	7,44	5,08
7. Adquisiciones a los socios (-)	-230.015	-195.374	-149.822	5,29	-50,92
8. Otros gastos de explotación (-)	-111.290	-131.626	-138.993	4,90	2,95
9. Amortización del inmovilizado (-)	-27.664	-31.229	-30.727	1,08	-0,50
10-12. Otros resultados de explotación	6.005	9.608	14.368	0,51	22,09
A) RESULTADO DE EXPLOTACIÓN (1 + 2 + 3 + 4 + 5 + 6 + 7 + 8 + 9 + 10 + 11 + 12)	23.694	17.441	6.038	0,21	-39,97
13. Ingresos financieros	8.132	10.916	11.238	0,40	-0,52
a) De socios	0	3.259	2.838	0,10	-30,89
b) Otros	8.132	7.658	8.400	0,30	25,02
14. Gastos financieros (-)	-12.689	-21.560	-26.707	0,94	16,67
15-17. Otros resultados financieros	355	-1.831	134	0,00	105,10
B) RESULTADO FINANCIERO (13+14+15+16+17)	-4.202	-12.475	-15.335	-0,54	-5,80
C) RESULTADO ANTES DE IMPUESTOS (A+B)	19.493	4.966	-9.297	-0,33	-550,16
18. Impuestos sobre beneficios (-)	-2.778	-1.028	315	-0,01	-106,77
D) RESULTADO DEL EJERCICIO (C + 18) (*)	16.715	3.937	-8.982	-0,32	-9.480,29
19. Ingresos imputables al fondo de educación, formación y promoción.	-1	0	163	0,01	--
20. Dotación al fondo de educación, formación y promoción. (-)	-581	-1.062	-445	0,02	-35,74
21. Intereses de las aportaciones al capital social y otros fondos. (-)	-250	0	0	0,00	--
E) EXCEDENTE DE LA COOPERATIVA (D+19+20+21)	15.882	2.875	-9.263	-0,33	-925,44

(*) Incluye el resultado de operaciones interrumpidas en las empresas que presentan el modelo Normal de PyG

DISTRIBUCIÓN DE GASTOS

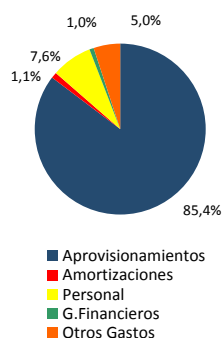

DINÁMICA DE LA ACTIVIDAD

(Tasas de variación interanual en porcentajes)

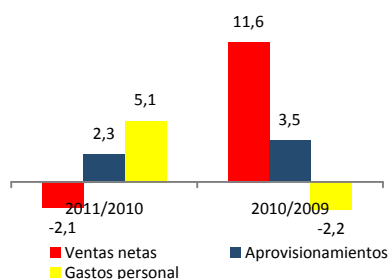

DINÁMICA DE LOS RESULTADOS

(Tasas de variación interanual en porcentajes)

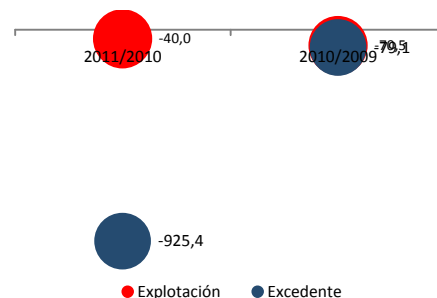

GENERACIÓN DE VALOR Y RECURSOS

(Tasas de variación interanual en porcentajes)

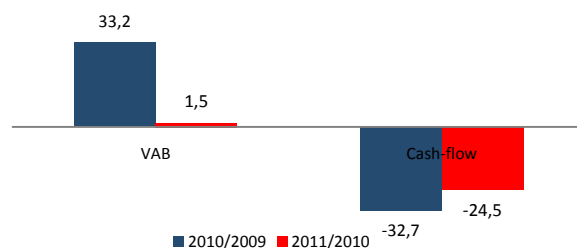

Cádiz (Cooperativas) Análisis Patrimonial

Nº de empresas	137	184	146	131	
Evolución y estructura patrimonial (valores medios en euros)	2009	2010	2011	Estructura %	Variación 11/10
A) ACTIVO NO CORRIENTE	366.517	495.941	527.805	29,69	-3,69
I. Inmovilizado intangible	5.607	8.031	9.936	0,56	7,59
II. Inmovilizado material	332.351	435.074	454.141	25,55	-5,54
III. Inversiones inmobiliarias	3.806	9.133	7.755	0,44	-9,98
IV-VI. Otros activos no corrientes	24.754	43.702	55.974	3,15	16,05
B) ACTIVO CORRIENTE	655.631	1.063.070	1.249.833	70,31	-3,45
I. Activos no corrientes mantenidos para la venta	0	0	634	0,04	--
II. Existencias	220.858	316.242	392.293	22,07	2,21
III. Deudores comerciales y otras cuentas a cobrar	229.524	524.185	564.152	31,74	-6,71
1 y 4. Clientes por ventas y prestaciones de servicios.	143.501	58.267	50.257	2,83	-25,18
2 y 3. Socios deudores.	86.022	465.918	513.896	28,91	-64,45
IV-VI. Otros activos corrientes	106.589	72.467	116.417	6,55	-11,06
VII. Efectivo y otros activos líquidos equivalentes	98.660	150.176	176.335	9,92	-0,89
TOTAL ACTIVO (A + B)	1.022.147	1.559.011	1.777.638	100,00	-3,52
A) PATRIMONIO NETO	380.968	500.126	523.332	29,44	-9,31
A-1) Fondos propios	348.820	465.960	485.355	27,30	-10,48
I. Capital	160.665	186.773	221.780	12,48	6,84
II. Reservas	198.326	294.291	294.637	16,57	-15,55
1. Fondo de reserva obligatorio	70.182	129.515	175.239	9,86	-6,79
2. Fondo de reembolso o actualización	1.704	1.517	23.843	1,34	1.165,12
3. Otras reservas	126.440	163.260	95.554	5,38	38,21
III-VIII. Otros fondos propios.	-10.171	-15.104	-31.061	-1,75	-376,26
A-2)-A-3) Otro patrimonio neto	32.147	34.166	37.976	2,14	10,96
B) PASIVO NO CORRIENTE	186.794	238.865	333.374	18,75	12,05
I. Fondo de educación, formación y promoción a largo plazo	13.717	18.966	19.400	1,09	-3,07
III. Provisiones a largo plazo	287	137	221	0,01	115,39
IV. Deudas a largo plazo	165.223	193.608	241.217	13,57	-8,59
1. Deudas con entidades de crédito.	79.444	139.095	190.977	10,74	-7,52
2-4. Otras deudas a largo plazo	85.779	54.513	50.239	2,83	-13,54
V. Deudas a largo plazo con empresas del grupo, asociadas y socios.	651	6.957	12.788	0,72	34,52
II,VI-VII. Otros pasivos a largo plazo	6.917	19.199	59.748	3,36	141,85
C) PASIVO CORRIENTE	454.386	820.019	920.932	51,81	-3,89
I. Fondo de educación, formación y promoción a corto plazo	877	776	531	0,03	22,19
III. Pasivos vinculados con activos no corrientes mantenido	0	0	0	0,00	--
IV. Provisiones a corto plazo	1.069	6.489	6.537	0,37	-16,29
V. Deudas a corto plazo	84.435	227.553	242.515	13,64	-0,95
1. Deudas con entidades de crédito.	29.990	98.334	147.980	8,32	33,63
2-4. Otras deudas a corto plazo	54.446	129.218	94.536	5,32	-29,57
VI. Deudas a corto plazo con empresas del grupo, asociadas y socios.	142.786	243.703	261.920	14,73	-9,86
VII. Acreedores comerciales y otras cuentas a pagar	223.613	339.923	407.853	22,94	-2,09
II y VIII. Otros pasivos a corto plazo	1.605	1.575	1.576	0,09	-24,05
TOTAL PATRIMONIO NETO Y PASIVO (A + B + C)	1.022.147	1.559.011	1.777.638	100,00	-3,52

DISTRIBUCIÓN DEL ACTIVO CORRIENTE



PESO DEL ENDEUDAMIENTO (Porcentajes)

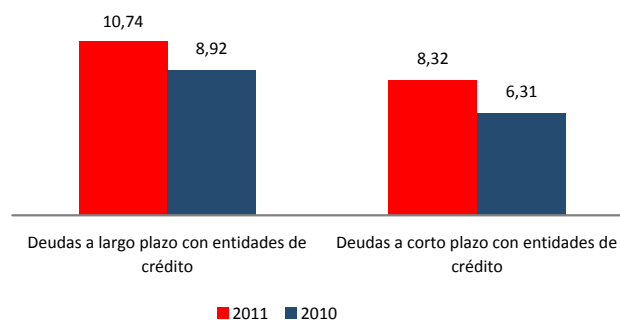

Cádiz (Cooperativas)

Diagnóstico Financiero

Nº de empresas	137	184	146
RATIOS FINANCIEROS	2009	2010	2011
Liquidez general	1,44	1,30	1,36
Liquidez inmediata (Test ácido)	0,96	0,91	0,93
Ratio de Tesorería	0,45	0,27	0,32
Solvencia	1,59	1,47	1,42
Coeficiente de endeudamiento	1,68	2,12	2,40
Autonomía financiera	0,59	0,47	0,42
Fondo de maniobra / Activo corriente (porcentajes)	44,29	29,64	35,71
Período medio cobros (días)	71,65	74,93	71,04
Período medio pagos (días)	84,94	54,94	55,85
Período medio almacén (días)	98,02	58,44	56,54
Autofinanciación del inmovilizado	1,13	1,13	1,13
RATIOS DE ACTIVIDAD Y EFICIENCIA (porcentajes)			
Consumos explotación / Ingresos de actividad	81,61	88,07	91,60
Gastos de personal / Ingresos de actividad	16,88	8,63	7,25
EBITDA / Ingresos de actividad	2,01	0,68	0,21
Excedente cooperativa / Ingreso actividad	1,35	0,11	-0,32
Rentabilidad económica	2,32	1,12	0,34
Margen neto de explotación	2,01	0,68	0,21
Rotación de activos (tanto por uno)	1,15	1,64	1,64
Rotación del circulante (tanto por uno)	1,80	2,41	2,33
Rentabilidad financiera después de impuestos	4,17	0,57	-1,77
Efecto endeudamiento	2,80	-0,13	-2,12
Coste bruto de la deuda	1,98	2,04	2,13
PRODUCTIVIDAD Y EMPLEO (€/ empleado)			
Ingresos de actividad / empleado	110.592	344.405	370.184
VAB / Gastos de personal (tanto por uno)	1,05	1,33	1,11
Ingresos de actividad / Gastos personal (tanto por uno)	5,93	11,58	13,80
Gastos de personal / empleado	19.297	19.235	22.718
Beneficios / Empleado	1.657	-946	-738
Activos por empleado	88.653	186.160	206.786

RATIOS FINANCIEROS

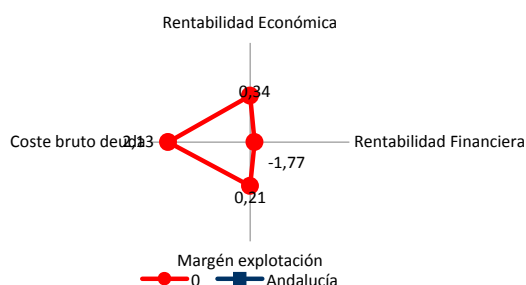

RATIOS DE EFICIENCIA

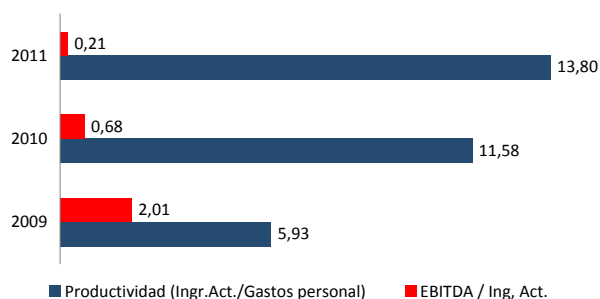

RATIOS DE SOLVENCIA Y LIQUIDEZ (Porcentajes)

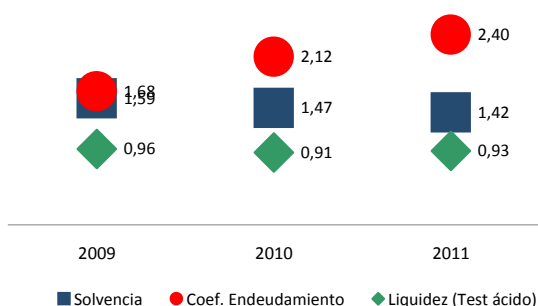

RATIOS DE PRODUCTIVIDAD (euros/empleado)

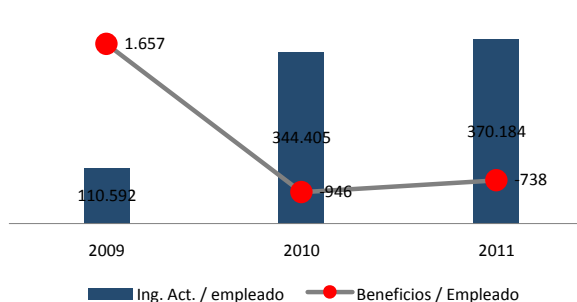

Análisis Económico-Financiero de la empresa

Cádiz (Sociedades Laborales)

Características de la muestra	2009	2010	2011
Empresas analizadas	219	230	228
Ingresos de actividad (*)	361.937	340.619	339.332
Fondos propios (*)	59.519	60.883	81.003
Inversión intangible (*)	528	261	-147
Inversión material (*)	4.660	-350	-2.723
Empresas con datos de empleo	212	215	209
Empleo medio	5,5	5,1	5,2

Distribución de la muestra por tamaños 2011	Número	Porcentaje	Ingresos de actividad (*)	Fondos Propios(*)
Micro	220	96,49	241.825	36.956
Pequeñas	8	3,51	3.020.791	1.292.312
Medianas	0	—	0	0
Grandes	0	—	0	0
Total	228	100,00	336.382	81.003

Distribución de la muestra por sectores 2011	Número	Porcentaje	Ingresos de actividad (*)	Fondos Propios(*)
Agricultura	2	0,88	274.967	71.117
Industria	42	18,42	402.449	272.912
Construcción	42	18,42	285.646	10.056
Comercio	70	30,70	461.776	55.614
Servicios	72	31,58	216.576	35.401
Total	228	100,00	336.382	81.003

(*) Valores medios en euros

Cádiz (Sociedades Laborales) Análisis de Actividad

Nº de empresas	219	230	228	223
Evolución y estructura de la cuenta de explotación (valores medios en euros)				
	2009	2010	2011	Estructura % Variación 11/10
1. Importe neto de la cifra de negocio	358.500	334.604	332.237	100,00 -3,98
2. Variación de existencias de productos terminados y en curso	6.312	4.404	1.811	0,54 -71,71
3. Trabajos realizados por la empresa para su activo	468	428	425	0,13 -1,53
4. Aprovisionamientos (-)	-189.522	-174.655	-180.956	54,47 -0,35
5. Otros ingresos de explotación	2.904	5.553	6.589	1,98 14,49
6. Gastos de personal (-)	-123.404	-114.784	-112.072	33,73 -8,68
7. Otros gastos de explotación (-)	-47.930	-49.536	-44.473	13,39 -13,69
8. Amortización del inmovilizado (-)	-12.148	-11.032	-10.406	3,13 -7,52
9-12. Otros resultados de explotación	4.388	2.307	1.742	0,52 -26,50
13. Resultados excepcionales	879	1.163	1.003	0,30 -27,72
A) RESULTADO DE EXPLOTACIÓN (1 + .. + 13)	447	-1.547	-4.098	-1,23 51,54
14. Ingresos financieros	533	462	506	0,15 4,70
15. Gastos financieros (-)	-8.996	-7.647	-7.020	2,11 -9,92
16-19. Otros resultados financieros	84	-38	18	0,01 -86,30
B) RESULTADO FINANCIERO (14 + .. + 19)	-8.379	-7.224	-6.496	-1,96 10,35
C) RESULTADO ANTES DE IMPUESTOS (A + B)	-7.933	-8.771	-10.594	-3,19 17,84
19. Impuestos sobre beneficios (-)	66	299	1.948	-0,59 -120,17
D) RESULTADO DEL EJERCICIO (C + 19) (*)	-7.867	-8.472	-8.646	-2,60 24,62

(*) Incluye el resultado de operaciones interrumpidas en las empresas que presentan el modelo Normal de PyG, lo que puede ocasionar diferencias de cálculo en el resultado del ejercicio.

DISTRIBUCIÓN DE GASTOS

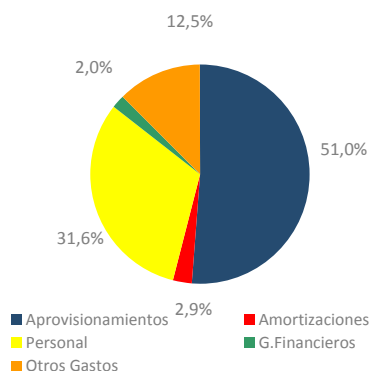

DINÁMICA DE LA ACTIVIDAD
(Tasas de variación interanual en porcentajes)

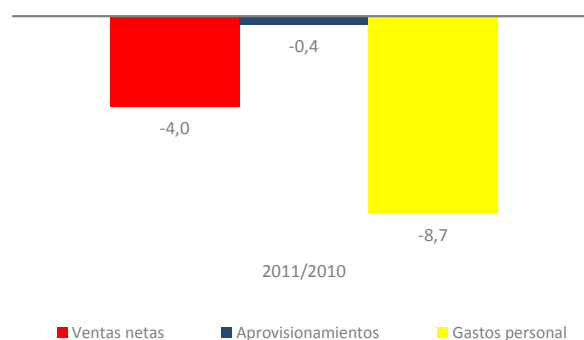

DINÁMICA DE LOS RESULTADOS
(Tasas de variación interanual en porcentajes)

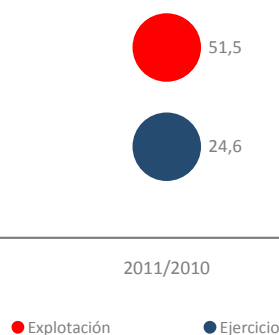

GENERACIÓN DE VALOR Y RECURSOS
(Tasas de variación interanual en porcentajes)

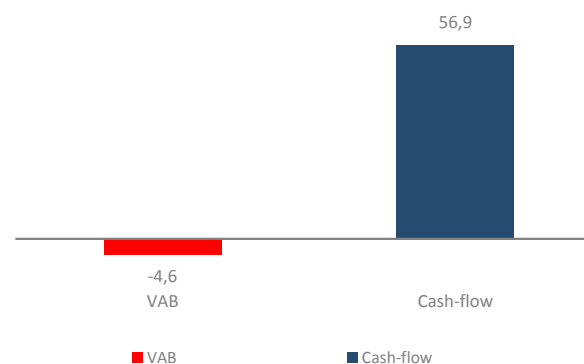

Cádiz (Sociedades Laborales) Análisis Patrimonial

Nº de empresas	219	230	228	223
----------------	-----	-----	-----	-----

Evolución y estructura patrimonial (valores medios en euros)	2009	2010	2011	Estructura %	Variación 11/10
A) ACTIVO NO CORRIENTE	181.389	183.695	194.185	49,92	-1,01
I. Inmovilizado intangible	1.695	2.137	1.699	0,44	-7,84
II. Inmovilizado material	169.834	158.563	160.793	41,34	-1,73
III. Inversiones inmobiliarias	3.183	2.767	9.820	2,52	-1,37
IV-VI. Otros activos no corrientes	6.677	20.228	21.871	5,62	5,18
VII. Deudores comerciales no corrientes	0	0	2	0,00	--
B) ACTIVO CORRIENTE	225.892	192.490	194.799	50,08	-3,61
I. Activos no corrientes mantenidos para la venta	0	0	0	0,00	--
II. Existencias .	74.643	65.567	70.441	18,11	5,44
III. Deudores comerciales y otras cuentas a cobrar	91.633	73.704	67.384	17,32	-17,80
IV-VI Otros activos corrientes	22.026	15.449	24.840	6,39	16,43
VII. Efectivo y otros activos líquidos equivalentes	37.590	37.769	32.134	8,26	-0,63
TOTAL ACTIVO (A + B)	407.281	376.185	388.985	100,00	-2,33
A) PATRIMONIO NETO	66.893	67.025	86.473	22,23	-5,90
A-1) Fondos propios	59.519	60.883	81.003	20,82	-5,52
I. Capital	39.800	37.738	38.876	9,99	0,84
Otros fondos (II-IX, A-2, A-3)	27.093	29.287	47.597	12,24	-17,09
B) PASIVO NO CORRIENTE	141.946	116.553	111.994	28,79	-4,16
I. Provisiones a largo plazo	755	34	105	0,03	--
II. Deudas a largo plazo	138.440	114.538	109.144	28,06	-4,29
1. Deudas con entidades de crédito	120.791	99.301	97.865	25,16	1,21
2-3. Otras deudas a largo plazo	0	15.236	11.279	2,90	-39,01
III. Deudas con empresas del grupo y asociadas a largo plazo	1.282	506	585	0,15	14,51
VI. Acreedores comerciales no corrientes	0	0	31	0,01	--
IV,V y VII. Otros pasivos a largo plazo	1.469	1.475	2.129	0,55	-8,29
C) PASIVO CORRIENTE	198.442	192.606	190.518	48,98	-0,04
I. Pasivos vinculados con activos no corrientes mantenidos para la venta	3.543	5.721	5.771	1,48	0,00
II. Provisiones a corto plazo	7	0	0	0,00	--
III. Deudas a corto plazo	78.688	75.949	72.312	18,59	2,31
1. Deudas con entidades de crédito	17.209	14.557	13.267	3,41	-7,18
2-3. Otras deudas a corto plazo	0	61.393	59.045	15,18	4,74
IV. Deudas con empresas del grupo y asociadas a corto plazo	1.020	1.243	1.496	0,38	20,85
V. Acreedores comerciales y otras cuentas a pagar	115.167	109.664	110.936	28,52	-1,78
VI-VII. Otros pasivos a corto plazo	17	28	2	0,00	-94,09
TOTAL PATRIMONIO NETO Y PASIVO (A + B + C)	407.281	376.185	388.985	100,00	-2,33

DISTRIBUCIÓN DEL ACTIVO CORRIENTE

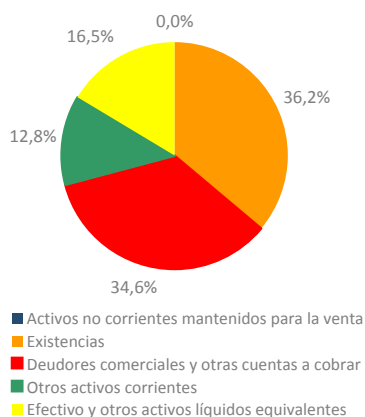

PESO DEL ENDEUDAMIENTO
(Porcentajes)

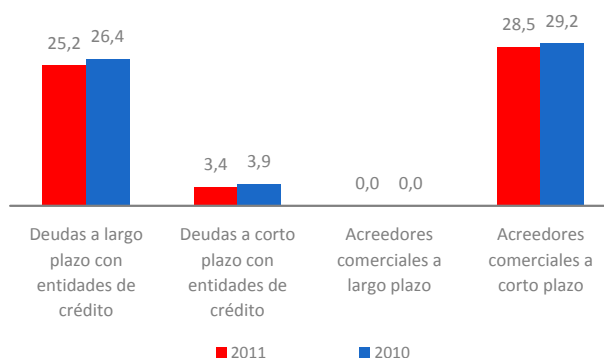

Cádiz (Sociedades Laborales) Diagnóstico Financiero

Nº de empresas	219	230	228
Ratios Financieros	2009	2010	2011
Liquidez general	1,14	1,00	1,02
Liquidez inmediata (Test ácido)	0,76	0,66	0,65
Ratio de Tesorería	0,30	0,28	0,30
Solvencia	1,20	1,22	1,29
Coefficiente de endeudamiento	5,09	4,61	3,50
Autonomía financiera	0,20	0,22	0,29
Fondo de maniobra / Activo corriente (porcentajes)	12,15	-0,06	2,20
Período medio cobros (días)	92,54	79,09	72,59
Período medio pagos (días)	177,03	178,54	179,62
Período medio almacén (días)	130,26	132,84	145,54
Autofinanciación del inmovilizado	0,39	0,42	0,53
Ratios de Actividad y Eficiencia (porcentajes)			
Consumos explotación / Ingresos de actividad	65,61	65,82	66,43
Gastos de personal / Ingresos de actividad	34,10	33,70	33,03
EBITDA / Ingresos de actividad	0,12	-0,45	-1,21
Resultado ejercicio / Ingresos de actividad	-2,17	-2,49	-2,55
Rentabilidad económica	0,11	-0,41	-1,05
Margen neto de explotación	0,12	-0,45	-1,21
Rotación de activos (tanto por uno)	0,89	0,91	0,87
Rotación del circulante (tanto por uno)	1,60	1,77	1,74
Rentabilidad financiera después de impuestos	-11,76	-12,64	-10,00
Efecto endeudamiento	-11,97	-12,67	-11,20
Coste bruto de la deuda	2,64	2,47	2,32
Productividad y Empleo (€/ empleado)			
Ingresos de actividad / empleado	68.567	70.843	70.138
VAB / Gastos de personal (tanto por uno)	1,00	1,01	1,01
Ingresos de actividad / Gastos personal (tanto por uno)	2,93	2,97	3,03
Gastos de personal / empleado	23.376	23.989	23.217
Beneficios / Empleado	-1.472	-1.738	-1.678
Activos por empleado	76.739	77.130	78.692

RATIOS FINANCIEROS

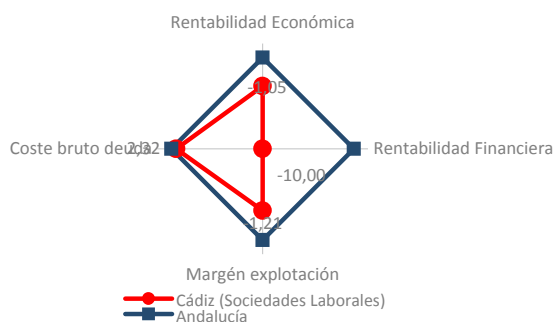

RATIOS DE EFICIENCIA

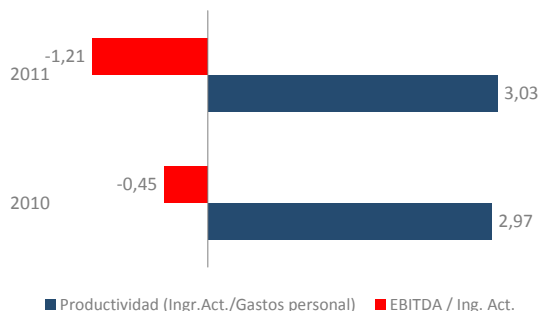

RATIOS DE SOLVENCIA Y LIQUIDEZ (Porcentajes)

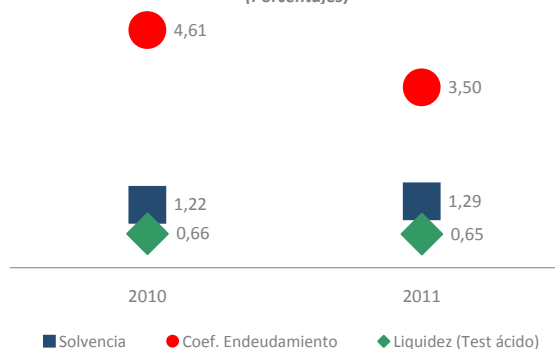

RATIOS DE PRODUCTIVIDAD (euros/empleado)

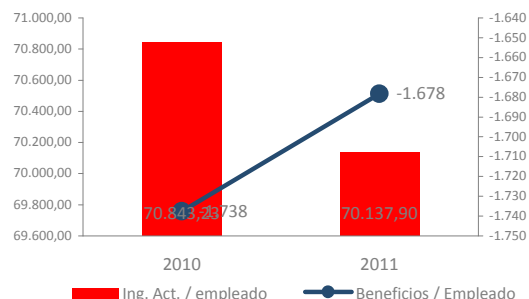

Análisis Económico-Financiero de la empresa

Córdoba (Economía Social)

Características de la muestra	2009	2010	2011
Empresas analizadas	512	576	503
Ingresos de actividad (*)	966.341	1.936.362	2.053.516
Fondos propios (*)	196.511	465.329	411.032
Inversión intangible (*)	863	-845	4.400
Inversión material (*)	-2.187	38.753	34.377
Empresas con datos de empleo	422	348	350
Empleo medio	7,2	6,1	7,1

Distribución de la muestra por tamaños 2011

	Número	Porcentaje	Ingresos de actividad (*)	Fondos Propios(*)
Micro	433	86,08	297.222	68.457
Pequeñas	44	8,75	4.473.093	631.302
Medianas	21	4,17	9.814.145	2.248.826
Grandes	5	0,99	100.261.636	20.420.879
Total	503	100,00	1.793.261	411.032

Distribución de la muestra por sectores 2011

	Número	Porcentaje	Ingresos de actividad (*)	Fondos Propios(*)
Agricultura	41	8,15	3.489.391	720.689
Industria	160	31,81	4.136.578	963.586
Construcción	73	14,51	320.873	54.981
Comercio	112	22,27	1.309.829	81.761
Servicios	117	23,26	494.669	84.242
Total	503	100,00	1.793.261	411.032

(*) Valores medios en euros

Córdoba (Economía Social)

Análisis de Actividad

Nº de empresas	512	576	503	478	
Evolución y estructura de la cuenta de explotación (valores medios en euros)	2009	2010	2011	Estructura %	Variación 11/10
1. Importe neto de la cifra de negocio	928.186	1.876.458	1.997.108	100,00	7,68
2. Variación de existencias de productos terminados y en curso	-16.997	23.169	21.803	1,09	28,68
3. Trabajos realizados por la empresa para su activo	119	901	3.822	0,19	281,58
4. Aprovisionamientos (-)	-693.109	-1.526.518	-1.607.419	80,49	9,42
5. Otros ingresos de explotación	21.180	30.546	29.667	1,49	11,88
6. Gastos de personal (-)	-136.907	-177.576	-193.760	9,70	1,55
7. Otros gastos de explotación (-)	-85.335	-171.646	-191.624	9,60	6,22
8. Amortización del inmovilizado (-)	-22.538	-49.856	-51.206	2,56	-0,84
9-12. Otros resultados de explotación	12.375	13.811	9.555	0,48	-31,35
13. Resultados excepcionales	219	1.617	555	0,03	-74,17
A) RESULTADO DE EXPLOTACIÓN (1 + .. + 13)	7.192	20.905	18.502	0,93	-21,09
14. Ingresos financieros	16.976	29.358	26.741	1,34	11,29
15. Gastos financieros (-)	-26.581	-41.702	-41.054	2,06	7,49
16-19. Otros resultados financieros	-1.098	-1.011	195	0,01	258,19
B) RESULTADO FINANCIERO (14 + .. + 19)	-10.704	-13.355	-14.118	-0,71	3,40
C) RESULTADO ANTES DE IMPUESTOS (A + B)	-3.512	7.549	4.384	0,22	-45,74
19. Impuestos sobre beneficios (-)	-965	-1.290	-1.013	0,05	-23,86
D) RESULTADO DEL EJERCICIO (C + 19) (*)	-4.611	5.618	3.038	0,15	-49,86

(*) Incluye el resultado de operaciones interrumpidas en las empresas que presentan el modelo Normal de PyG, lo que puede ocasionar diferencias de cálculo en el resultado del ejercicio.

DISTRIBUCIÓN DE GASTOS

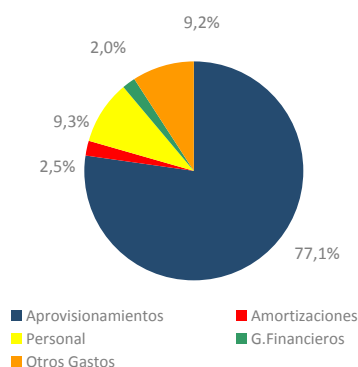

DINÁMICA DE LA ACTIVIDAD

(Tasas de variación interanual en porcentajes)

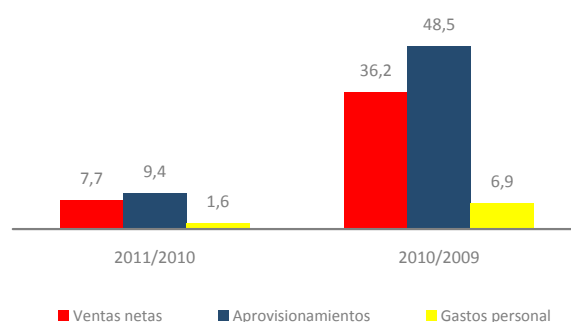

DINÁMICA DE LOS RESULTADOS

(Tasas de variación interanual en porcentajes)

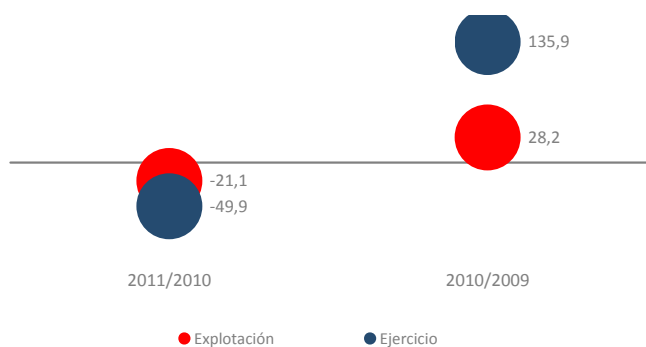

GENERACIÓN DE VALOR Y RECURSOS

(Tasas de variación interanual en porcentajes)

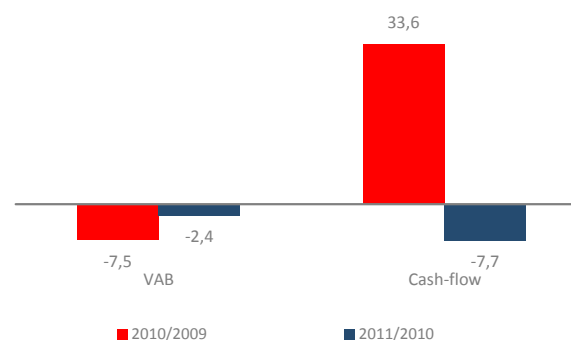

Córdoba (Economía Social)

Análisis Patrimonial

Nº de empresas	512	576	503	478
----------------	-----	-----	-----	-----

Evolución y estructura patrimonial (valores medios en euros)	2009	2010	2011	Estructura %	Variación 11/10
A) ACTIVO NO CORRIENTE	385.284	930.849	927.144	40,35	6,51
I. Inmovilizado intangible	2.650	4.102	7.912	0,34	114,72
II. Inmovilizado material	327.740	651.714	682.963	29,73	5,15
III. Inversiones inmobiliarias	4.550	2.533	6.277	0,27	9,07
IV-VI. Otros activos no corrientes	50.345	272.499	229.991	10,01	8,69
VII. Deudores comerciales no corrientes	0	0	0	0,00	--
B) ACTIVO CORRIENTE	678.123	1.413.494	1.370.397	59,65	3,48
I. Activos no corrientes mantenidos para la venta	369	0	2	0,00	--
II. Existencias	133.705	334.072	391.524	17,04	12,21
III. Deudores comerciales y otras cuentas a cobrar	196.881	346.962	376.936	16,41	6,32
IV-VI Otros activos corrientes	251.088	575.059	486.486	21,17	-0,26
VII. Efectivo y otros activos líquidos equivalentes	96.079	157.402	115.450	5,02	-12,89
TOTAL ACTIVO (A + B)	1.063.407	2.344.343	2.297.541	100,00	4,68
A) PATRIMONIO NETO(*)	217.896	520.470	468.792	20,40	-13,36
A-1) Fondos propios	196.511	465.329	411.032	17,89	-15,24
I. Capital	117.526	270.735	194.583	8,47	-27,90
Otros fondos (II-IX, A-2, A-3)	100.370	249.735	274.209	11,93	1,44
B) PASIVO NO CORRIENTE	178.386	333.183	418.359	18,21	24,60
I. Provisiones a largo plazo	3.195	10.337	11.591	0,50	3,57
II. Deudas a largo plazo	165.877	265.503	329.086	14,32	25,63
1. Deudas con entidades de crédito	120.250	213.102	194.298	8,46	-8,50
2-3. Otras deudas a largo plazo	0	52.401	134.787	5,87	157,43
III. Deudas con empresas del grupo y asociadas a largo plazo	5.504	48.183	67.565	2,94	26,54
VI. Acreedores comerciales no corrientes	0	0	0	0,00	--
IV,V y VII. Otros pasivos a largo plazo	3.810	9.160	10.118	0,44	9,97
C) PASIVO CORRIENTE	667.125	1.490.690	1.410.390	61,39	6,97
I. Pasivos vinculados con activos no corrientes mantenidos para la venta	0	72	0	0,00	-100,00
II. Provisiones a corto plazo	1.614	2.232	2.547	0,11	9,95
III. Deudas a corto plazo	270.566	383.609	342.720	14,92	11,74
1. Deudas con entidades de crédito	59.384	162.915	145.439	6,33	20,49
2-3. Otras deudas a corto plazo	0	220.694	197.438	8,59	6,25
IV. Deudas con empresas del grupo y asociadas a corto plazo	198.545	749.677	655.311	28,52	1,48
V. Acreedores comerciales y otras cuentas a pagar	195.119	353.211	407.856	17,75	12,98
VI-VII. Otros pasivos a corto plazo	1.281	1.889	1.957	0,09	25,45
TOTAL PATRIMONIO NETO Y PASIVO (A + B + C)	1.063.407	2.344.343	2.297.541	100,00	4,68

DISTRIBUCIÓN DEL ACTIVO CORRIENTE

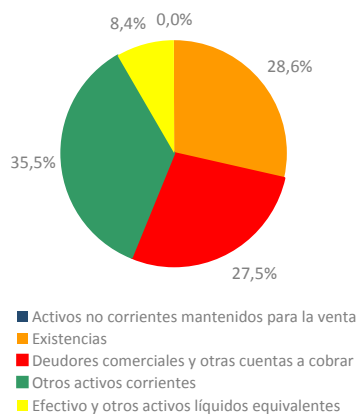
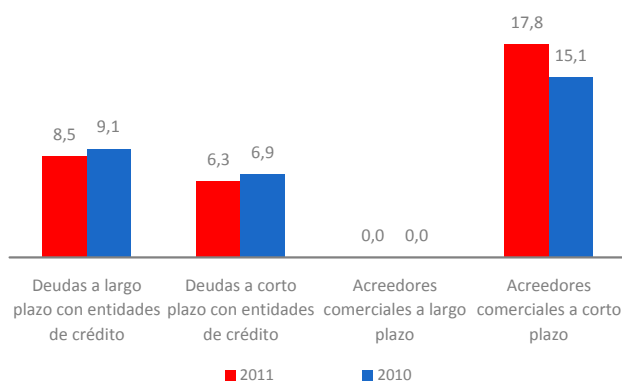
PESO DEL ENDEUDAMIENTO
(Porcentajes)

Córdoba (Economía Social) Diagnóstico Financiero

Nº de empresas	512	576	503
Ratios Financieros	2009	2010	2011
Liquidez general	1,02	0,95	0,97
Liquidez inmediata (Test ácido)	0,82	0,72	0,69
Ratio de Tesorería	0,52	0,49	0,43
Solvencia	1,26	1,29	1,26
Coefficiente de endeudamiento	3,88	3,50	3,90
Autonomía financiera	0,26	0,29	0,26
Fondo de maniobra / Activo corriente (porcentajes)	1,62	-5,46	-2,92
Período medio cobros (días)	75,69	66,41	67,88
Período medio pagos (días)	91,49	75,92	82,75
Período medio almacén (días)	71,06	92,99	89,40
Autofinanciación del inmovilizado	0,66	0,79	0,68
Ratios de Actividad y Eficiencia (porcentajes)			
Consumos explotación / Ingresos de actividad	80,56	87,70	87,61
Gastos de personal / Ingresos de actividad	14,17	9,17	9,44
EBITDA / Ingresos de actividad	0,74	1,08	0,90
Resultado ejercicio / Ingresos de actividad	-0,48	0,29	0,15
Rentabilidad económica	0,68	0,89	0,81
Margen neto de explotación	0,74	1,08	0,90
Rotación de activos (tanto por uno)	0,91	0,83	0,89
Rotación del circulante (tanto por uno)	1,43	1,37	1,50
Rentabilidad financiera después de impuestos	-2,12	1,08	0,65
Efecto endeudamiento	-2,29	0,56	0,13
Coste bruto de la deuda	3,14	2,29	2,24
Productividad y Empleo (€/ empleado)			
Ingresos de actividad / empleado	157.309	175.075	207.241
VAB / Gastos de personal (tanto por uno)	1,25	1,18	1,18
Ingresos de actividad / Gastos personal (tanto por uno)	7,06	10,90	10,60
Gastos de personal / empleado	21.871	21.325	23.338
Beneficios / Empleado	-735	174	102
Activos por empleado	171.822	244.959	239.242

RATIOS FINANCIEROS

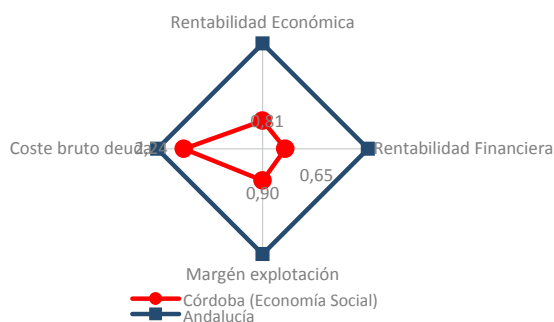

RATIOS DE EFICIENCIA

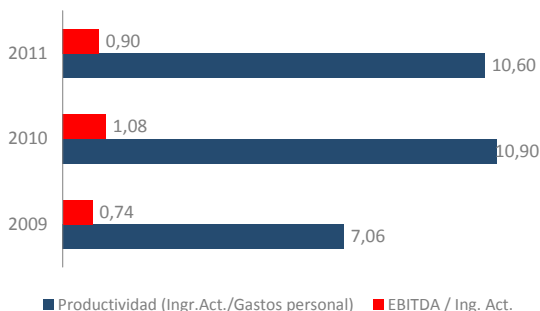

RATIOS DE SOLVENCIA Y LIQUIDEZ (Porcentajes)

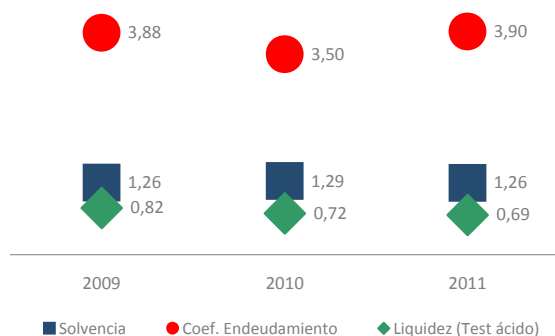

RATIOS DE PRODUCTIVIDAD (euros/empleado)

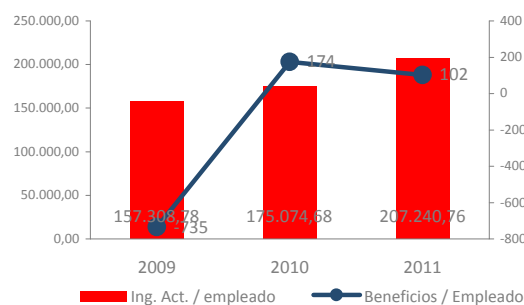

Análisis Económico-Financiero de la empresa

Córdoba (Cooperativas)

Características de la muestra	2009	2010	2011
Empresas analizadas	227	291	221
Ingresos de actividad (*)	1.554.412	3.441.597	4.042.745
Fondos propios (*)	345.551	859.570	845.931
Inversión intangible (*)	-713	-111	9.407
Inversión material (*)	-4.524	83.309	87.622
Empresas con datos de empleo	167	93	101
Empleo medio	9,8	9,2	10,3

Distribución de la muestra por tamaños 2011	Número	Porcentaje	Ingresos de actividad (*)	Fondos Propios(*)
Micro	164	74,21	339.690	112.781
Pequeñas	31	14,03	4.204.267	616.935
Medianas	21	9,50	9.814.145	2.248.826
Grandes	5	2,26	100.261.636	20.420.879
Total	221	100,00	3.070.264	845.931

Distribución de la muestra por sectores 2011	Número	Porcentaje	Ingresos de actividad (*)	Fondos Propios(*)
Agricultura	39	17,65	3.661.876	754.446
Industria	80	36,20	7.564.881	1.780.419
Construcción	20	9,05	369.235	105.077
Comercio	27	12,22	3.927.250	241.655
Servicios	55	24,89	582.229	117.594
Total	221	100,00	3.070.264	845.931

(*) Valores medios en euros

Córdoba (Cooperativas)

Análisis de Actividad

Nº de empresas		227	291	221	203	
Evolución y estructura de la cuenta de explotación		(valores medios en euros)			Estructura %	Variación 11/10
		2009	2010	2011		
1. Importe neto de la cifra de negocios		1.470.660	3.316.457	3.916.486	100,00	9,03
2. Variación de existencias de productos terminados y en curso de fabricación.		-47.254	39.603	42.212	1,08	23,54
3. Trabajos realizados por la cooperativa para su activo		130	1.440	7.562	0,19	313,52
4. Aprovisionamientos (-)		-655.736	-1.396.363	-2.120.518	54,14	34,61
5. Otros ingresos de explotación		46.276	67.520	65.914	1,68	4,03
a) Ingresos por operaciones con socios		7.940	10.779	5.921	0,15	-33,76
b) Otros Ingresos		38.337	56.740	59.993	1,53	10,28
6. Gastos de personal (-)		-150.066	-248.887	-275.822	7,04	4,81
7. Adquisiciones a los socios (-)		-550.133	-1.403.725	-1.175.655	30,02	-17,32
8. Otros gastos de explotacion (-)		-105.864	-281.385	-346.800	8,85	7,55
9. Amortización del inmovilizado (-)		-32.772	-85.656	-96.368	2,46	-0,24
10-12. Otros resultados de explotación		25.258	26.052	20.622	0,53	-30,51
A) RESULTADO DE EXPLOTACIÓN (1 + 2 + 3 + 4 + 5 + 6 + 7 + 8 + 9 + 10 + 11 + 12)		499	35.057	37.633	0,96	-16,40
13. Ingresos financieros		37.476	57.621	60.346	1,54	12,07
a) De socios		1.353	3.187	3.023	0,08	95,41
b) Otros		36.124	54.433	57.322	1,46	9,59
14. Gastos financieros (-)		-47.363	-75.466	-81.203	2,07	7,55
15-17. Otros resultados financieros		-1.930	-2.106	-380	-0,01	24,50
B) RESULTADO FINANCIERO (13+14+15+16+17)		-11.817	-19.951	-21.237	-0,54	4,18
C) RESULTADO ANTES DE IMPUESTOS (A+B)		-11.318	15.106	16.395	0,42	-28,26
18. Impuestos sobre beneficios (-)		461	-1.846	-1.954	0,05	-30,78
D) RESULTADO DEL EJERCICIO (C + 18) (*)		-10.858	13.260	14.441	0,37	-27,91
19. Ingresos imputables al fondo de educación, formación y promoción.		-3	372	0	0,00	-99,90
20. Dotación al fondo de educación, formación y promoción. (-)		-301	-1.607	-756	0,02	-62,38
21. Intereses de las aportaciones al capital social y otros fondos. (-)		0	-35	0	0,00	-100,00
E) EXCEDENTE DE LA COOPERATIVA (D+19+20+21)		-11.161	11.989	13.686	0,35	-25,90

(*) Incluye el resultado de operaciones interrumpidas en las empresas que presentan el modelo Normal de PyG

DISTRIBUCIÓN DE GASTOS



DINÁMICA DE LA ACTIVIDAD

(Tasas de variación interanual en porcentajes)

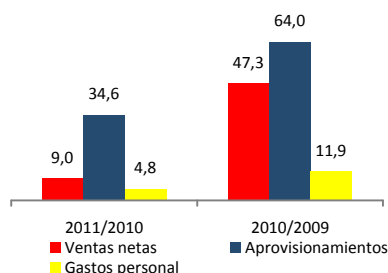

DINÁMICA DE LOS RESULTADOS

(Tasas de variación interanual en porcentajes)

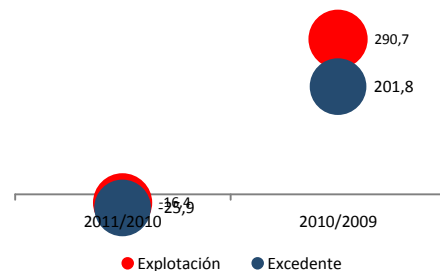

GENERACIÓN DE VALOR Y RECURSOS

(Tasas de variación interanual en porcentajes)

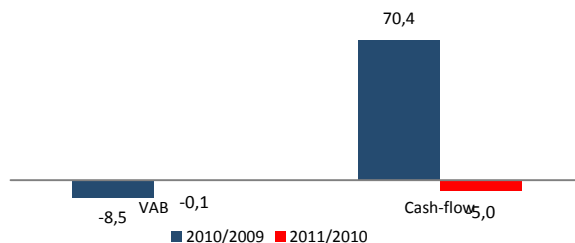

Córdoba (Cooperativas)

Análisis Patrimonial

Nº de empresas	227	291	221	203	
Evolución y estructura patrimonial (valores medios en euros)	2009	2010	2011	Estructura %	Variación 11/10
A) ACTIVO NO CORRIENTE	621.238	1.660.118	1.850.107	40,13	7,60
I. Inmovilizado intangible	2.035	6.595	15.068	0,33	136,89
II. Inmovilizado material	518.961	1.118.940	1.319.627	28,63	6,44
III. Inversiones inmobiliarias	-1.536	2.507	7.222	0,16	27,12
IV-VI. Otros activos no corrientes	101.778	532.075	508.189	11,02	8,67
B) ACTIVO CORRIENTE	1.188.697	2.569.207	2.759.820	59,87	3,33
I. Activos no corrientes mantenidos para la venta	832	0	0	0,00	--
II. Existencias	170.475	558.850	733.026	15,90	12,46
III. Deudores comerciales y otras cuentas a cobrar	293.442	596.809	714.664	15,50	6,65
1 y 4. Clientes por ventas y prestaciones de servicios.	276.884	72.663	87.871	1,91	33,20
2 y 3. Socios deudores.	16.558	524.146	626.793	13,60	-75,73
IV-VI. Otros activos corrientes	548.419	1.128.500	1.082.976	23,49	-0,15
VII. Efectivo y otros activos líquidos equivalentes	175.529	285.047	229.153	4,97	-13,23
TOTAL ACTIVO (A + B)	1.809.935	4.229.324	4.609.927	100,00	5,00
A) PATRIMONIO NETO	388.352	965.021	972.216	21,09	-13,92
A-1) Fondos propios	345.551	859.570	845.931	18,35	-16,00
I. Capital	208.217	490.275	379.397	8,23	-30,98
II. Reservas	144.471	344.701	434.544	9,43	4,04
1. Fondo de reserva obligatorio	68.356	242.011	306.321	6,64	1,48
2. Fondo de reembolso o actualización	974	4.748	6.589	0,14	14,53
3. Otras reservas	75.141	97.942	121.633	2,64	-10,53
III-VIII. Otros fondos propios.	-7.137	24.594	31.990	0,69	-20,14
A-2)-A-3) Otro patrimonio neto	42.801	105.451	126.284	2,74	3,38
B) PASIVO NO CORRIENTE	239.594	539.082	787.466	17,08	31,31
I. Fondo de educación, formación y promoción a largo plazo	6.688	11.699	14.498	0,31	3,69
III. Provisiones a largo plazo	518	8.762	11.882	0,26	3,43
IV. Deudas a largo plazo	209.791	402.208	410.097	8,90	-6,24
1. Deudas con entidades de crédito.	133.389	320.771	304.910	6,61	-10,63
2-4. Otras deudas a largo plazo	76.402	81.436	105.187	2,28	9,06
V. Deudas a largo plazo con empresas del grupo, asociadas y socios.	9.795	91.119	149.111	3,23	28,63
II,VI-VII. Otros pasivos a largo plazo	12.800	25.294	201.877	4,38	779,80
C) PASIVO CORRIENTE	1.181.990	2.725.222	2.850.245	61,83	7,07
I. Fondo de educación, formación y promoción a corto plazo	1.058	1.194	917	0,02	-3,83
III. Pasivos vinculados con activos no corrientes mantenido	0	0	0	0,00	--
IV. Provisiones a corto plazo	1.633	2.346	2.768	0,06	-0,03
V. Deudas a corto plazo	517.212	676.574	655.140	14,21	11,49
1. Deudas con entidades de crédito.	91.718	304.059	289.082	6,27	21,04
2-4. Otras deudas a corto plazo	425.494	372.515	366.059	7,94	4,95
VI. Deudas a corto plazo con empresas del grupo, asociadas y socios.	447.720	1.483.226	1.490.599	32,33	1,48
VII. Acreedores comerciales y otras cuentas a pagar	208.817	533.287	674.964	14,64	16,28
II y VIII. Otros pasivos a corto plazo	5.550	28.594	25.857	0,56	19,96
TOTAL PATRIMONIO NETO Y PASIVO (A + B + C)	1.809.935	4.229.324	4.609.927	100,00	5,00

DISTRIBUCIÓN DEL ACTIVO CORRIENTE

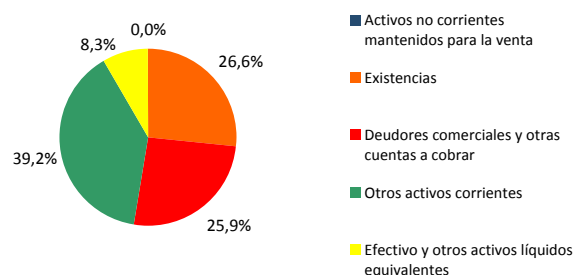

PESO DEL ENDEUDAMIENTO

(Porcentajes)

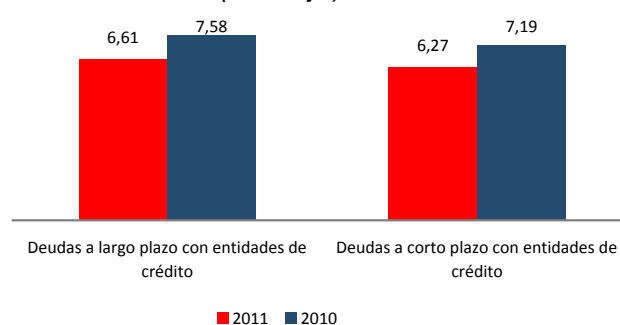

Córdoba (Cooperativas)

Diagnóstico Financiero

Nº de empresas	227	291	221
RATIOS FINANCIEROS	2009	2010	2011
Liquidez general	1,01	0,94	0,97
Liquidez inmediata (Test ácido)	0,86	0,74	0,71
Ratio de Tesorería	0,61	0,52	0,46
Solvencia	1,27	1,30	1,27
Coeficiente de endeudamiento	3,66	3,38	3,74
Autonomía financiera	0,27	0,30	0,27
Fondo de maniobra / Activo corriente (porcentajes)	0,57	-5,72	-3,17
Período medio cobros (días)	70,61	64,37	65,50
Período medio pagos (días)	58,10	63,17	67,63
Período medio almacén (días)	53,66	85,91	81,10
Autofinanciación del inmovilizado	0,75	0,86	0,73
RATIOS DE ACTIVIDAD Y EFICIENCIA (porcentajes)			
Consumos explotación / Ingresos de actividad	84,39	89,54	90,11
Gastos de personal / Ingresos de actividad	9,65	7,23	6,82
EBITDA / Ingresos de actividad	0,03	1,02	0,93
Excedente cooperativa / Ingreso actividad	-0,72	0,35	0,34
Rentabilidad económica	0,03	0,83	0,82
Margen neto de explotación	0,03	1,02	0,93
Rotación de activos (tanto por uno)	0,86	0,81	0,88
Rotación del circulante (tanto por uno)	1,31	1,34	1,46
Rentabilidad financiera después de impuestos	-2,87	1,24	1,41
Efecto endeudamiento	-2,94	0,74	0,87
Coste bruto de la deuda	3,33	2,31	2,23
PRODUCTIVIDAD Y EMPLEO (€/ empleado)			
Ingresos de actividad / empleado	209.880	307.350	365.307
VAB / Gastos de personal (tanto por uno)	1,37	1,22	1,23
Ingresos de actividad / Gastos personal (tanto por uno)	10,36	13,83	14,66
Gastos de personal / empleado	19.620	19.447	21.871
Beneficios / Empleado	-1.529	626	1.533
Activos por empleado	243.257	475.369	447.992

RATIOS FINANCIEROS

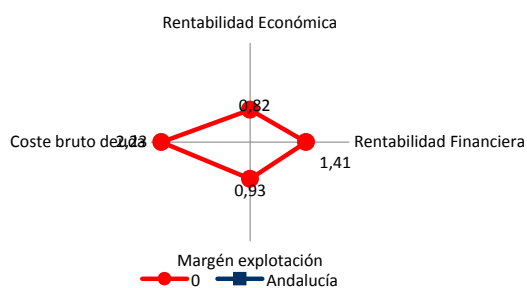

RATIOS DE EFICIENCIA

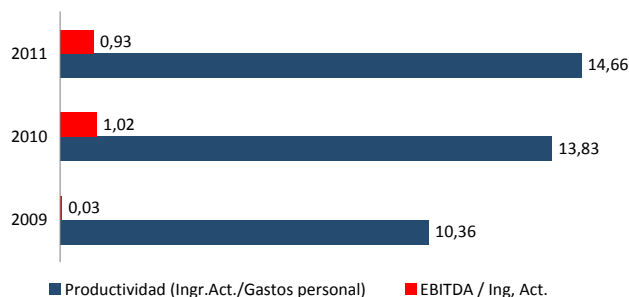

RATIOS DE SOLVENCIA Y LIQUIDEZ (Porcentajes)

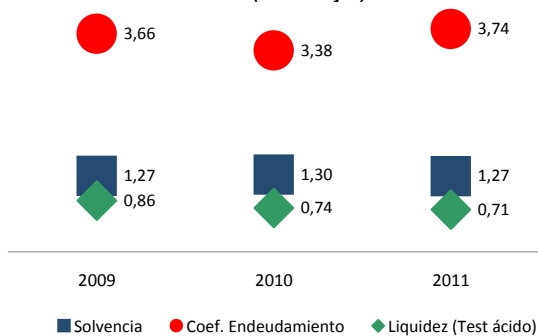

RATIOS DE PRODUCTIVIDAD (euros/empleado)

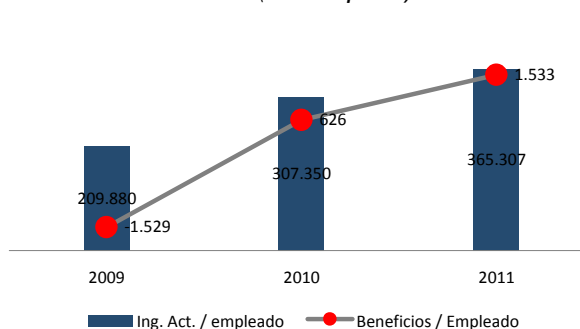

Análisis Económico-Financiero de la empresa

Córdoba (Sociedades Laborales)

Características de la muestra	2009	2010	2011
Empresas analizadas	285	285	282
Ingresos de actividad (*)	497.947	399.438	494.580
Fondos propios (*)	77.803	62.788	70.207
Inversión intangible (*)	2.027	-1.473	704
Inversión material (*)	-462	594	-4.926
Empresas con datos de empleo	255	255	249
Empleo medio	5,4	5,0	5,8

Distribución de la muestra por tamaños 2011	Número	Porcentaje	Ingresos de actividad (*)	Fondos Propios(*)
Micro	269	95,39	271.330	41.435
Pequeñas	13	4,61	5.114.139	665.563
Medianas	0	—	0	0
Grandes	0	—	0	0
Total	282	100,00	489.374	70.207

Distribución de la muestra por sectores 2011	Número	Porcentaje	Ingresos de actividad (*)	Fondos Propios(*)
Agricultura	2	0,71	125.940	62.429
Industria	80	28,37	708.275	146.754
Construcción	53	18,79	302.623	36.077
Comercio	85	30,14	478.413	30.971
Servicios	62	21,99	416.994	54.654
Total	282	100,00	489.374	70.207

(*) Valores medios en euros

Córdoba (Sociedades Laborales) Análisis de Actividad

Nº de empresas	285	285	282	275	
Evolución y estructura de la cuenta de explotación (valores medios en euros)	2009	2010	2011	Estructura %	Variación 11/10
1. Importe neto de la cifra de negocio	489.786	395.136	488.274	100,00	-1,73
2. Variación de existencias de productos terminados y en curso	7.102	6.389	5.809	1,19	75,42
3. Trabajos realizados por la empresa para su activo	111	350	892	0,18	152,11
4. Aprovisionamientos (-)	-284.700	-226.137	-283.963	58,16	1,48
5. Otros ingresos de explotación	7.514	3.801	5.901	1,21	30,80
6. Gastos de personal (-)	-126.426	-104.765	-129.449	26,51	-5,05
7. Otros gastos de explotación (-)	-68.984	-59.598	-70.013	14,34	0,37
8. Amortización del inmovilizado (-)	-14.386	-13.303	-15.813	3,24	-4,30
9-12. Otros resultados de explotación	2.114	1.312	882	0,18	-48,79
13. Resultados excepcionales	394	3.268	990	0,20	-74,17
A) RESULTADO DE EXPLOTACIÓN (1 + .. + 13)	12.523	6.454	3.509	0,72	-52,63
14. Ingresos financieros	647	501	405	0,08	-53,64
15. Gastos financieros (-)	-10.029	-7.227	-9.590	1,96	6,97
16-19. Otros resultados financieros	-436	106	646	0,13	1.459,96
B) RESULTADO FINANCIERO (14 + .. + 19)	-9.818	-6.620	-8.539	-1,75	1,23
C) RESULTADO ANTES DE IMPUESTOS (A + B)	2.705	-166	-5.030	-1,03	-280,53
19. Impuestos sobre beneficios (-)	-2.100	-721	-276	0,06	3,45
D) RESULTADO DEL EJERCICIO (C + 19) (*)	605	-888	-5.305	-1,09	-178,33

(*) Incluye el resultado de operaciones interrumpidas en las empresas que presentan el modelo Normal de PyG, lo que puede ocasionar diferencias de cálculo en el resultado del ejercicio.

DISTRIBUCIÓN DE GASTOS

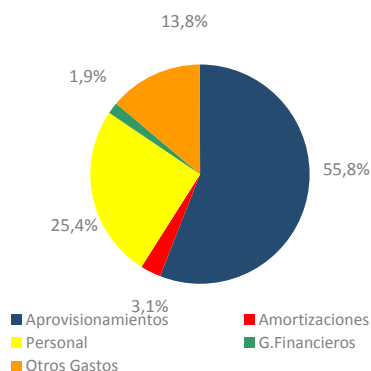

DINÁMICA DE LA ACTIVIDAD
(Tasas de variación interanual en porcentajes)

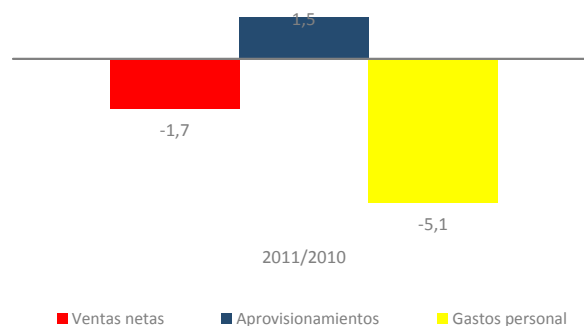

DINÁMICA DE LOS RESULTADOS
(Tasas de variación interanual en porcentajes)

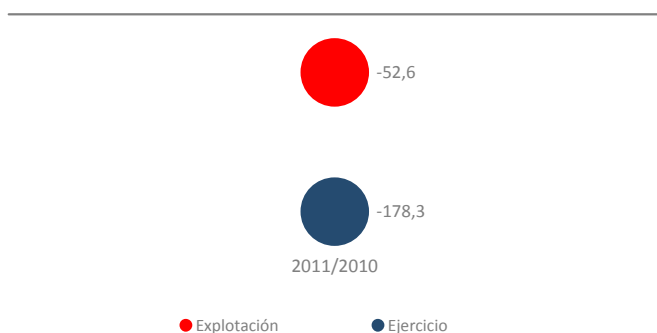

GENERACIÓN DE VALOR Y RECURSOS
(Tasas de variación interanual en porcentajes)

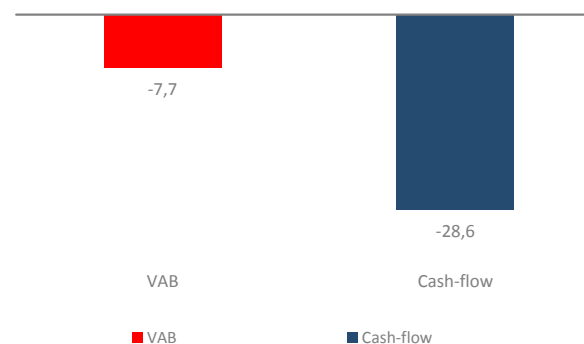

Córdoba (Sociedades Laborales) Análisis Patrimonial

Nº de empresas	285	285	282	275
----------------	-----	-----	-----	-----

Evolución y estructura patrimonial (valores medios en euros)	2009	2010	2011	Estructura %	Variación 11/10
A) ACTIVO NO CORRIENTE	197.349	186.227	203.829	42,00	-1,99
I. Inmovilizado intangible	3.139	1.557	2.304	0,47	44,17
II. Inmovilizado material	175.434	174.651	184.018	37,91	-2,65
III. Inversiones inmobiliarias	9.397	2.560	5.537	1,14	-22,26
IV-VI. Otros activos no corrientes	9.379	7.459	11.970	2,47	9,81
VII. Deudores comerciales no corrientes	0	0	0	0,00	--
B) ACTIVO CORRIENTE	271.455	233.450	281.524	58,00	4,89
I. Activos no corrientes mantenidos para la venta	0	0	4	0,00	--
II. Existencias .	104.418	104.561	123.893	25,53	10,98
III. Deudores comerciales y otras cuentas a cobrar	119.972	91.854	112.262	23,13	4,27
IV-VI Otros activos corrientes	14.266	9.966	19.023	3,92	-10,09
VII. Efectivo y otros activos líquidos equivalentes	32.799	27.069	26.342	5,43	-10,25
TOTAL ACTIVO (A + B)	468.803	419.677	485.353	100,00	1,88
A) PATRIMONIO NETO	82.129	66.560	74.265	15,30	-4,81
A-1) Fondos propios	77.803	62.788	70.207	14,47	-4,11
I. Capital	45.291	46.572	49.746	10,25	1,06
Otros fondos (II-IX, A-2, A-3)	36.838	19.988	24.518	5,05	-26,60
B) PASIVO NO CORRIENTE	129.635	122.950	129.095	26,60	-2,70
I. Provisiones a largo plazo	0	0	0	0,00	--
II. Deudas a largo plazo	126.282	117.324	123.787	25,50	-2,02
1. Deudas con entidades de crédito	109.785	103.165	107.613	22,17	-2,63
2-3. Otras deudas a largo plazo	0	14.158	16.174	3,33	2,17
III. Deudas con empresas del grupo y asociadas a largo plazo	2.087	4.344	3.659	0,75	-16,65
VI. Acreedores comerciales no corrientes	0	0	0	0,00	--
IV,V y VII. Otros pasivos a largo plazo	1.266	1.282	1.649	0,34	-12,53
C) PASIVO CORRIENTE	257.040	230.167	281.993	58,10	6,01
I. Pasivos vinculados con activos no corrientes mantenidos para la venta	0	145	0	0,00	-100,00
II. Provisiones a corto plazo	757	896	1.655	0,34	45,26
III. Deudas a corto plazo	70.812	58.268	79.929	16,47	11,60
1. Deudas con entidades de crédito	33.630	18.800	32.868	6,77	14,99
2-3. Otras deudas a corto plazo	0	39.468	47.061	9,70	9,98
IV. Deudas con empresas del grupo y asociadas a corto plazo	79	686	705	0,15	1,76
V. Acreedores comerciales y otras cuentas a pagar	184.208	169.344	198.527	40,90	3,68
VI-VII. Otros pasivos a corto plazo	1.183	829	1.177	0,24	40,54
TOTAL PATRIMONIO NETO Y PASIVO (A + B + C)	468.803	419.677	485.353	100,00	1,88

DISTRIBUCIÓN DEL ACTIVO CORRIENTE



PESO DEL ENDEUDAMIENTO
(Porcentajes)

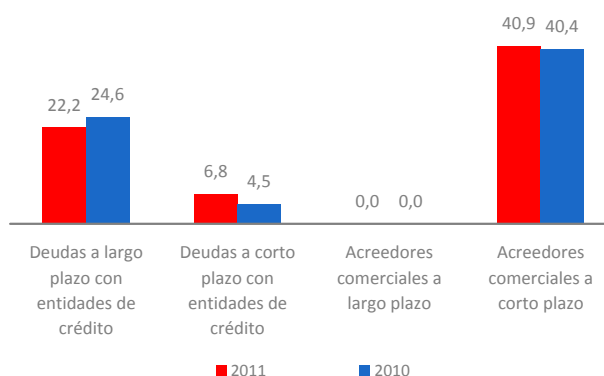

Córdoba (Sociedades Laborales) Diagnóstico Financiero

Nº de empresas	285	285	282
Ratios Financieros	2009	2010	2011
Liquidez general	1,06	1,01	1,00
Liquidez inmediata (Test ácido)	0,65	0,56	0,56
Ratio de Tesorería	0,18	0,16	0,16
Solvencia	1,21	1,19	1,18
Coefficiente de endeudamiento	4,71	5,31	5,54
Autonomía financiera	0,21	0,19	0,18
Fondo de maniobra / Activo corriente (porcentajes)	5,31	1,41	-0,17
Período medio cobros (días)	88,05	84,04	82,92
Período medio pagos (días)	190,10	216,32	204,71
Período medio almacen (días)	122,88	168,88	170,17
Autofinanciación del inmovilizado	0,46	0,38	0,40
Ratios de Actividad y Eficiencia (porcentajes)			
Consumos explotación / Ingresos de actividad	71,03	71,53	71,57
Gastos de personal / Ingresos de actividad	25,39	26,23	26,17
EBITDA / Ingresos de actividad	2,52	1,62	0,71
Resultado ejercicio / Ingresos de actividad	0,12	-0,22	-1,07
Rentabilidad económica	2,67	1,54	0,72
Margen neto de explotación	2,52	1,62	0,71
Rotación de activos (tanto por uno)	1,06	0,95	1,02
Rotación del circulante (tanto por uno)	1,83	1,71	1,76
Rentabilidad financiera después de impuestos	0,74	-1,33	-7,14
Efecto endeudamiento	0,62	-1,79	-7,50
Coste bruto de la deuda	2,59	2,05	2,33
Productividad y Empleo (€/ empleado)			
Ingresos de actividad / empleado	95.096	85.290	94.011
VAB / Gastos de personal (tanto por uno)	1,14	1,08	1,08
Ingresos de actividad / Gastos personal (tanto por uno)	3,94	3,81	3,82
Gastos de personal / empleado	24.534	22.601	24.389
Beneficios / Empleado	204	-132	-922
Activos por empleado	87.286	88.564	89.705

RATIOS FINANCIEROS

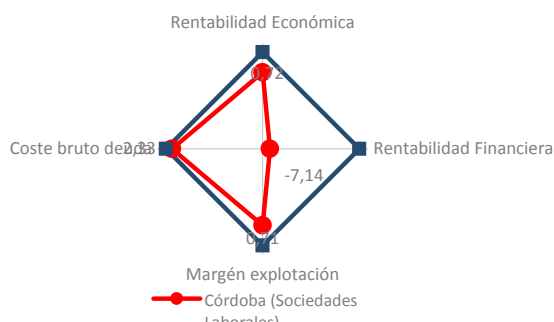

RATIOS DE EFICIENCIA

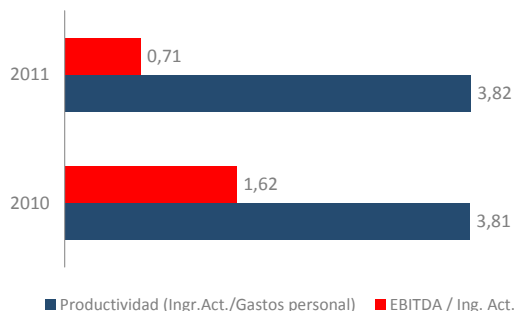

RATIOS DE SOLVENCIA Y LIQUIDEZ (Porcentajes)

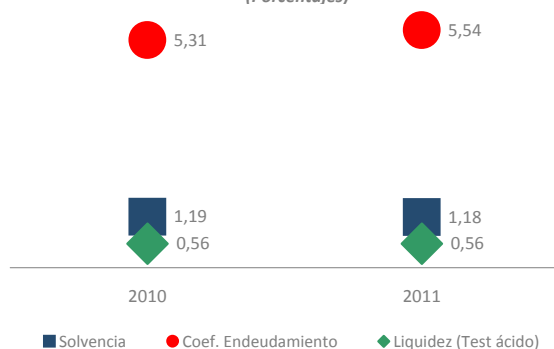

RATIOS DE PRODUCTIVIDAD (euros/empleado)

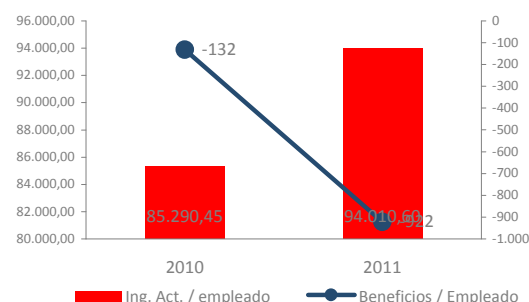

Análisis Económico-Financiero de la empresa

Granada (Economía Social)

Características de la muestra	2009	2010	2011
Empresas analizadas	377	404	348
Ingresos de actividad (*)	5.201.354	5.396.354	6.145.686
Fondos propios (*)	405.260	461.948	401.811
Inversión intangible (*)	437	5.606	-564
Inversión material (*)	-727	-10.230	24.687
Empresas con datos de empleo	312	256	230
Empleo medio	14,5	13,7	8,2

Distribución de la muestra por tamaños 2011

	Número	Porcentaje	Ingresos de actividad (*)	Fondos Propios(*)
Micro	301	86,49	302.556	92.958
Pequeñas	37	10,63	3.679.042	547.843
Medianas	6	1,72	16.790.629	1.280.024
Grandes	4	1,15	452.690.252	20.974.877
Total	348	100,00	5.293.809	401.811

Distribución de la muestra por sectores 2011

	Número	Porcentaje	Ingresos de actividad (*)	Fondos Propios(*)
Agricultura	17	4,89	2.704.934	175.831
Industria	69	19,83	2.849.982	527.945
Construcción	61	17,53	351.119	140.496
Comercio	68	19,54	27.473.898	1.104.803
Servicios	133	38,22	48.293	125.684
Total	348	100,00	5.293.809	401.811

(*) Valores medios en euros

Granada (Economía Social)

Análisis de Actividad

Nº de empresas	377	404	348	320	
Evolución y estructura de la cuenta de explotación (valores medios en euros)	2009	2010	2011	Estructura %	Variación 11/10
1. Importe neto de la cifra de negocio	5.059.137	5.254.050	5.955.485	100,00	2,18
2. Variación de existencias de productos terminados y en curso	-7.102	15.655	15.944	0,27	135,50
3. Trabajos realizados por la empresa para su activo	160	915	470	0,01	-50,23
4. Aprovisionamientos (-)	-4.713.368	-4.889.613	-5.567.238	93,48	2,20
5. Otros ingresos de explotación	132.183	131.613	176.925	2,97	18,68
6. Gastos de personal (-)	-262.432	-279.103	-306.834	5,15	5,24
7. Otros gastos de explotación (-)	-155.983	-179.552	-220.885	3,71	18,85
8. Amortización del inmovilizado (-)	-42.753	-48.045	-48.245	0,81	-3,67
9-12. Otros resultados de explotación	7.190	14.010	5.830	0,10	-50,38
13. Resultados excepcionales	124	493	1.006	0,02	75,52
A) RESULTADO DE EXPLOTACIÓN (1 + .. + 13)	17.157	20.423	12.459	0,21	-38,51
14. Ingresos financieros	10.034	10.691	13.275	0,22	8,05
15. Gastos financieros (-)	-15.048	-13.124	-15.248	0,26	10,41
16-19. Otros resultados financieros	-157	-1.590	3.641	0,06	318,43
B) RESULTADO FINANCIERO (14 + .. + 19)	-5.171	-4.023	1.669	0,03	182,44
C) RESULTADO ANTES DE IMPUESTOS (A + B)	11.986	16.400	14.127	0,24	-12,91
19. Impuestos sobre beneficios (-)	-2.243	-3.346	-3.972	0,07	39,21
D) RESULTADO DEL EJERCICIO (C + 19) (*)	8.117	11.674	9.458	0,16	-24,59

(*) Incluye el resultado de operaciones interrumpidas en las empresas que presentan el modelo Normal de PyG, lo que puede ocasionar diferencias de cálculo en el resultado del ejercicio.

DISTRIBUCIÓN DE GASTOS

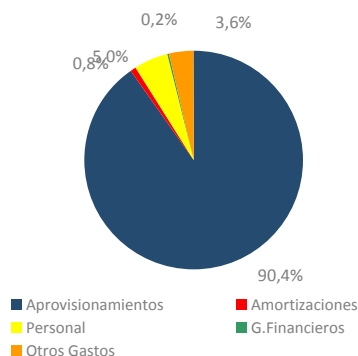

DINÁMICA DE LA ACTIVIDAD (Tasas de variación interanual en porcentajes)

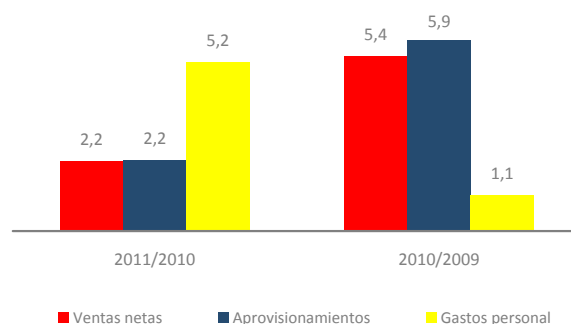

DINÁMICA DE LOS RESULTADOS (Tasas de variación interanual en porcentajes)

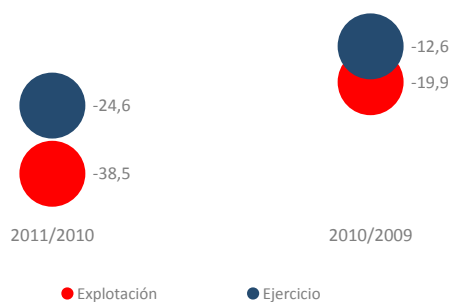

GENERACIÓN DE VALOR Y RECURSOS (Tasas de variación interanual en porcentajes)

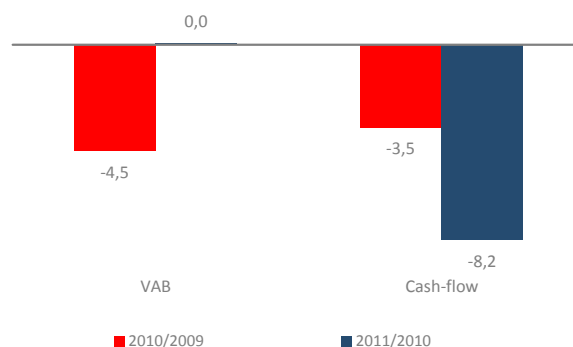

Granada (Economía Social)

Análisis Patrimonial

Nº de empresas	377	404	348	320
----------------	-----	-----	-----	-----

Evolución y estructura patrimonial (valores medios en euros)	2009	2010	2011	Estructura %	Variación 11/10
A) ACTIVO NO CORRIENTE	563.240	644.760	686.256	34,36	3,51
I. Inmovilizado intangible	24.596	28.417	31.972	1,60	-1,60
II. Inmovilizado material	488.195	565.247	599.131	30,00	4,08
III. Inversiones inmobiliarias	23.246	21.620	21.144	1,06	2,71
IV-VI. Otros activos no corrientes	27.203	29.475	34.009	1,70	-0,49
VII. Deudores comerciales no corrientes	0	0	0	0,00	--
B) ACTIVO CORRIENTE	1.060.402	1.166.172	1.311.057	65,64	7,38
I. Activos no corrientes mantenidos para la venta	0	337	240	0,01	-38,61
II. Existencias	281.726	303.436	361.527	18,10	9,98
III. Deudores comerciales y otras cuentas a cobrar	637.185	689.421	784.918	39,30	5,95
IV-VI Otros activos corrientes	38.385	38.663	52.811	2,64	42,93
VII. Efectivo y otros activos líquidos equivalentes	103.106	134.316	111.561	5,59	-1,66
TOTAL ACTIVO (A + B)	1.623.641	1.810.932	1.997.313	100,00	6,04
A) PATRIMONIO NETO(*)	426.637	494.696	437.448	21,90	-10,36
A-1) Fondos propios	405.260	461.948	401.811	20,12	-12,00
I. Capital	177.297	208.496	156.200	7,82	-26,24
Otros fondos (II-IX, A-2, A-3)	249.340	286.199	281.248	14,08	0,95
B) PASIVO NO CORRIENTE	239.665	294.008	393.946	19,72	26,63
I. Provisiones a largo plazo	9.628	12.255	9.771	0,49	-3,46
II. Deudas a largo plazo	189.165	237.186	294.233	14,73	16,49
1. Deudas con entidades de crédito	125.044	169.604	180.176	9,02	3,42
2-3. Otras deudas a largo plazo	0	67.582	114.057	5,71	47,04
III. Deudas con empresas del grupo y asociadas a largo plazo	37.172	38.852	81.819	4,10	86,60
VI. Acreedores comerciales no corrientes	0	0	0	0,00	--
IV,V y VII. Otros pasivos a largo plazo	3.700	5.715	8.123	0,41	37,78
C) PASIVO CORRIENTE	957.340	1.022.228	1.165.919	58,37	7,67
I. Pasivos vinculados con activos no corrientes mantenidos para la venta	0	0	1.934	0,10	--
II. Provisiones a corto plazo	1.483	1.606	8.110	0,41	435,13
III. Deudas a corto plazo	139.536	171.168	163.470	8,18	17,71
1. Deudas con entidades de crédito	54.308	96.512	117.805	5,90	21,19
2-3. Otras deudas a corto plazo	0	74.656	45.666	2,29	9,11
IV. Deudas con empresas del grupo y asociadas a corto plazo	25.174	24.086	22.689	1,14	-13,69
V. Acreedores comerciales y otras cuentas a pagar	788.725	824.076	968.407	48,49	5,91
VI-VII. Otros pasivos a corto plazo	2.422	1.291	1.309	0,07	8,86
TOTAL PATRIMONIO NETO Y PASIVO (A + B + C)	1.623.641	1.810.932	1.997.313	100,00	6,04

DISTRIBUCIÓN DEL ACTIVO CORRIENTE

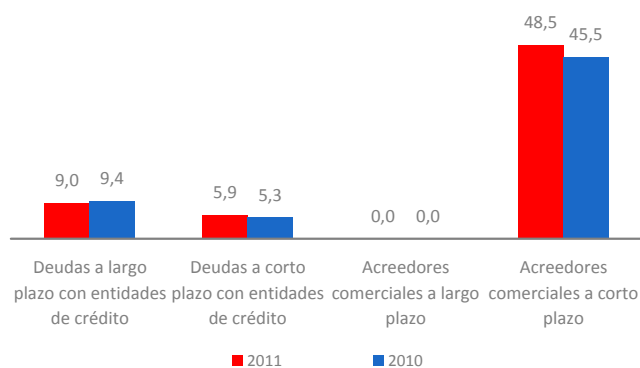
PESO DEL ENDEUDAMIENTO
(Porcentajes)

Granada (Economía Social) Diagnóstico Financiero

Nº de empresas	377	404	348
Ratios Financieros	2009	2010	2011
Liquidez general	1,11	1,14	1,12
Liquidez inmediata (Test ácido)	0,81	0,84	0,81
Ratio de Tesorería	0,15	0,17	0,14
Solvencia	1,36	1,38	1,28
Coefficiente de endeudamiento	2,81	2,66	3,57
Autonomía financiera	0,36	0,38	0,28
Fondo de maniobra / Activo corriente (porcentajes)	9,72	12,34	11,07
Período medio cobros (días)	44,80	46,72	46,72
Período medio pagos (días)	59,12	59,34	61,07
Período medio almacén (días)	21,73	22,84	23,74
Autofinanciación del inmovilizado	0,83	0,83	0,69
Ratios de Actividad y Eficiencia (porcentajes)			
Consumos explotación / Ingresos de actividad	93,62	93,94	94,18
Gastos de personal / Ingresos de actividad	5,05	5,17	4,99
EBITDA / Ingresos de actividad	0,33	0,38	0,20
Resultado ejercicio / Ingresos de actividad	0,16	0,22	0,15
Rentabilidad económica	1,06	1,13	0,62
Margen neto de explotación	0,33	0,38	0,20
Rotación de activos (tanto por uno)	3,20	2,98	3,08
Rotación del circulante (tanto por uno)	4,91	4,63	4,69
Rentabilidad financiera después de impuestos	1,90	2,36	2,16
Efecto endeudamiento	1,75	2,19	2,61
Coste bruto de la deuda	1,26	1,00	0,98
Productividad y Empleo (€/ empleado)			
Ingresos de actividad / empleado	427.859	269.501	202.841
VAB / Gastos de personal (tanto por uno)	1,23	1,13	1,12
Ingresos de actividad / Gastos personal (tanto por uno)	19,82	19,33	20,03
Gastos de personal / empleado	20.904	22.666	21.500
Beneficios / Empleado	675	951	836
Activos por empleado	129.747	126.728	130.897

RATIOS FINANCIEROS

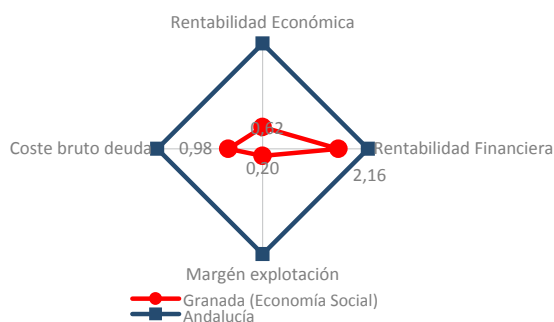

RATIOS DE EFICIENCIA

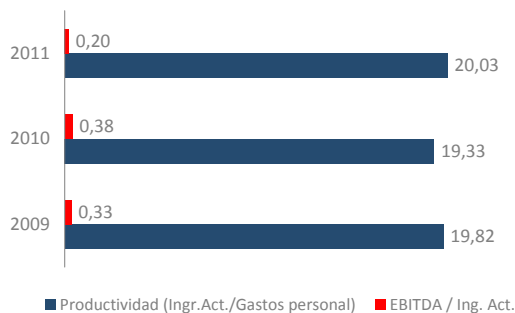

RATIOS DE SOLVENCIA Y LIQUIDEZ
(Porcentajes)

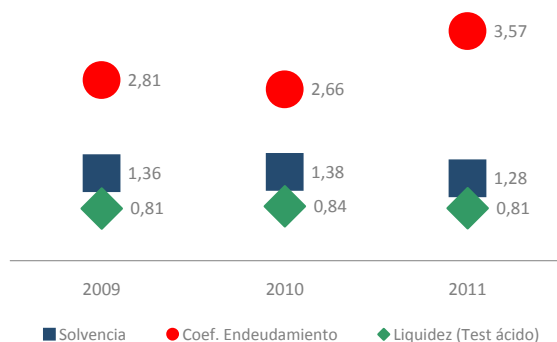

RATIOS DE PRODUCTIVIDAD
(euros/empleado)

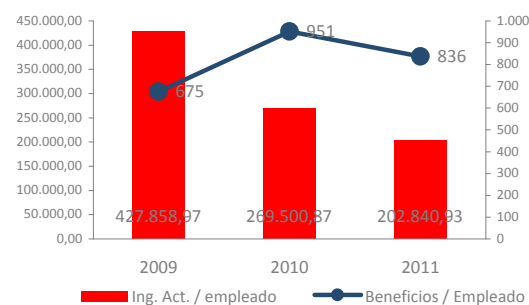

Análisis Económico-Financiero de la empresa

Granada (Cooperativas)

Características de la muestra	2009	2010	2011
Empresas analizadas	187	212	158
Ingresos de actividad (*)	10.120.657	9.934.859	13.079.257
Fondos propios (*)	708.272	778.290	744.930
Inversión intangible (*)	373	11.119	-411
Inversión material (*)	5.089	-25.283	52.500
Empresas con datos de empleo	149	87	70
Empleo medio	24,9	31,0	15,7

Distribución de la muestra por tamaños 2011	Número	Porcentaje	Ingresos de actividad (*)	Fondos Propios(*)
Micro	122	77,22	352.313	109.899
Pequeñas	26	16,46	4.309.064	488.908
Medianas	6	3,80	16.790.629	1.280.024
Grandes	4	2,53	452.690.252	20.974.877
Total	158	100,00	9.747.748	744.930

Distribución de la muestra por sectores 2011	Número	Porcentaje	Ingresos de actividad (*)	Fondos Propios(*)
Agricultura	14	8,86	3.155.799	147.382
Industria	35	22,15	5.305.524	949.917
Construcción	20	12,66	614.270	252.354
Comercio	22	13,92	83.447.546	3.140.137
Servicios	67	42,41	-171.393	123.260
Total	158	100,00	9.747.748	744.930

(*) Valores medios en euros

Granada (Cooperativas)

Análisis de Actividad

Nº de empresas	187	212	158	139
----------------	-----	-----	-----	-----

Evolución y estructura de la cuenta de explotación

en euros)

(valores medios

	2009	2010	2011	Estructura %	Variación 11/10
1. Importe neto de la cifra de negocios	9.839.973	9.668.339	12.661.950	100,00	2,22
2. Variación de existencias de productos terminados y en curso de fabricación.	-3.545	30.194	32.524	0,26	133,06
3. Trabajos realizados por la cooperativa para su activo	218	317	375	0,00	143,50
4. Aprovisionamientos (-)	-9.243.947	-8.675.974	-11.655.931	92,05	2,92
5. Otros ingresos de explotación	261.913	247.029	389.584	3,08	19,99
a) Ingresos por operaciones con socios	0	4.545	9.280	0,07	68,35
b) Otros Ingresos	261.913	242.483	380.304	3,00	19,15
6. Gastos de personal (-)	-423.445	-435.134	-540.644	4,27	5,98
7. Adquisiciones a los socios (-)	-70.693	-453.870	-363.615	2,87	-15,84
8. Otros gastos de explotación (-)	-267.639	-293.604	-420.342	3,32	21,18
9. Amortización del inmovilizado (-)	-72.817	-81.012	-92.633	0,73	-3,58
10-12. Otros resultados de explotación	13.689	26.490	12.791	0,10	-49,98
A) RESULTADO DE EXPLOTACIÓN (1 + 2 + 3 + 4 + 5 + 6 + 7 + 8 + 9 + 10 + 11 + 12)	33.707	32.775	24.059	0,19	-32,54
13. Ingresos financieros	18.770	19.491	27.722	0,22	6,13
a) De socios	0	6.458	19.538	0,15	124,77
b) Otros	18.770	13.033	8.184	0,06	-57,93
14. Gastos financieros (-)	-23.203	-20.654	-27.232	0,22	12,14
15-17. Otros resultados financieros	484	-3.381	-4.527	-0,04	10,97
B) RESULTADO FINANCIERO (13+14+15+16+17)	-3.948	-4.544	-4.037	-0,03	-30,12
C) RESULTADO ANTES DE IMPUESTOS (A+B)	29.759	28.231	20.021	0,16	-37,52
18. Impuestos sobre beneficios (-)	-4.625	-5.285	-4.386	0,03	-7,51
D) RESULTADO DEL EJERCICIO (C + 18) (*)	25.133	22.946	15.635	0,12	-42,75
19. Ingresos imputables al fondo de educación, formación y promoción.	360	247	550	0,00	53,75
20. Dotación al fondo de educación, formación y promoción. (-)	-3.416	-1.724	-2.086	0,02	-1,01
21. Intereses de las aportaciones al capital social y otros fondos. (-)	-224	-1.154	0	0,00	-100,00
E) EXCEDENTE DE LA COOPERATIVA (D+19+20+21)	21.853	20.315	14.099	0,11	-44,75

(*) Incluye el resultado de operaciones interrumpidas en las empresas que presentan el modelo Normal de PyG

DISTRIBUCIÓN DE GASTOS

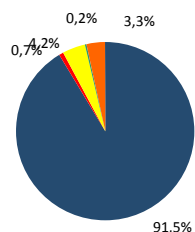

■ Aprovisionamientos
■ Amortizaciones
■ Personal
■ G. Financieros
■ Otros Gastos

DINÁMICA DE LA ACTIVIDAD (Tasas de variación interanual en porcentajes)

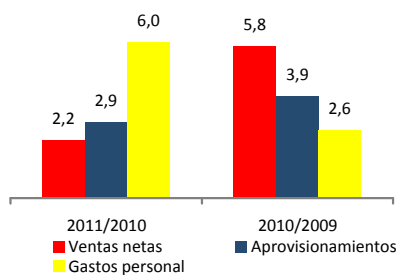

DINÁMICA DE LOS RESULTADOS (Tasas de variación interanual en porcentajes)

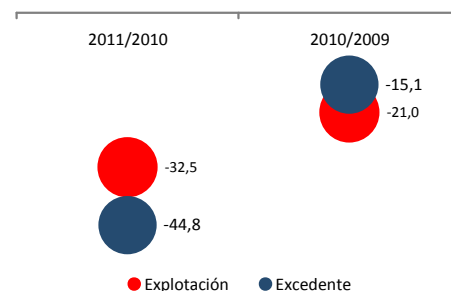

GENERACIÓN DE VALOR Y RECURSOS (Tasas de variación interanual en porcentajes)

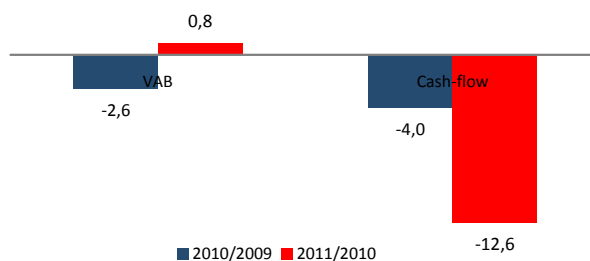

Granada (Cooperativas)

Análisis Patrimonial

Nº de empresas	187	212	158	139	
Evolución y estructura patrimonial (valores medios en euros)	2009	2010	2011	Estructura %	Variación 11/10
A) ACTIVO NO CORRIENTE	930.535	1.072.712	1.310.694	33,48	3,64
I. Inmovilizado intangible	46.936	50.740	66.652	1,70	-0,54
II. Inmovilizado material	807.247	944.517	1.145.244	29,26	4,42
III. Inversiones inmobiliarias	32.278	29.124	36.783	0,94	1,33
IV-VI. Otros activos no corrientes	44.075	48.331	62.015	1,58	-3,91
B) ACTIVO CORRIENTE	1.917.084	2.020.670	2.603.695	66,52	7,75
I. Activos no corrientes mantenidos para la venta	0	642	529	0,01	-38,61
II. Existencias	497.188	518.067	704.045	17,99	10,69
III. Deudores comerciales y otras cuentas a cobrar	1.197.889	1.233.717	1.622.216	41,44	6,63
1 y 4. Clientes por ventas y prestaciones de servicios.	1.173.413	74.777	143.467	3,67	77,96
2 y 3. Socios deudores.	24.476	1.158.940	1.478.749	37,78	-18,25
IV-VI. Otros activos corrientes	49.109	46.673	69.142	1,77	43,00
VII. Efectivo y otros activos líquidos equivalentes	172.898	221.572	207.764	5,31	-0,67
TOTAL ACTIVO (A + B)	2.847.619	3.093.382	3.914.390	100,00	6,37
A) PATRIMONIO NETO	746.463	836.504	818.055	20,90	-12,77
A-1) Fondos propios	708.272	778.290	744.930	19,03	-14,72
I. Capital	310.283	357.481	283.174	7,23	-30,05
II. Reservas	377.539	402.582	456.311	11,66	1,98
1. Fondo de reserva obligatorio	121.477	215.092	255.018	6,51	-2,06
2. Fondo de reembolso o actualización	3.958	7.243	11.163	0,29	95,04
3. Otras reservas	252.103	180.247	190.129	4,86	-4,77
III-VIII. Otros fondos propios.	20.450	18.227	5.445	0,14	-70,18
A-2)-A-3) Otro patrimonio neto	38.191	58.213	73.125	1,87	16,56
B) PASIVO NO CORRIENTE	384.933	472.238	757.794	19,36	32,81
I. Fondo de educación, formación y promoción a largo plazo	14.404	18.491	18.151	0,46	4,63
III. Provisiones a largo plazo	4.990	4.801	3.235	0,08	-32,71
IV. Deudas a largo plazo	285.072	345.336	355.363	9,08	-14,58
1. Deudas con entidades de crédito.	176.028	254.137	315.852	8,07	6,79
2-4. Otras deudas a largo plazo	109.044	91.199	39.512	1,01	-72,47
V. Deudas a largo plazo con empresas del grupo, asociadas y socios.	73.155	72.371	176.902	4,52	88,94
II,VI-VII. Otros pasivos a largo plazo	7.311	31.240	204.143	5,22	365,26
C) PASIVO CORRIENTE	1.716.224	1.784.640	2.338.541	59,74	7,91
I. Fondo de educación, formación y promoción a corto plazo	788	690	1.574	0,04	135,20
III. Pasivos vinculados con activos no corrientes mantenidos	0	0	4.260	0,11	--
IV. Provisiones a corto plazo	1.521	2.322	14.851	0,38	470,66
V. Deudas a corto plazo	212.736	276.077	285.111	7,28	20,19
1. Deudas con entidades de crédito.	88.485	171.172	237.217	6,06	20,69
2-4. Otras deudas a corto plazo	124.251	104.905	47.893	1,22	17,40
VI. Deudas a corto plazo con empresas del grupo, asociadas y socios.	48.044	45.655	49.974	1,28	-13,20
VII. Acreedores comerciales y otras cuentas a pagar	1.448.396	1.457.731	1.980.193	50,59	6,15
II y VIII. Otros pasivos a corto plazo	4.740	2.164	2.579	0,07	16,36
TOTAL PATRIMONIO NETO Y PASIVO (A + B + C)	2.847.619	3.093.382	3.914.390	100,00	6,37

DISTRIBUCIÓN DEL ACTIVO CORRIENTE



PESO DEL ENDEUDAMIENTO (Porcentajes)

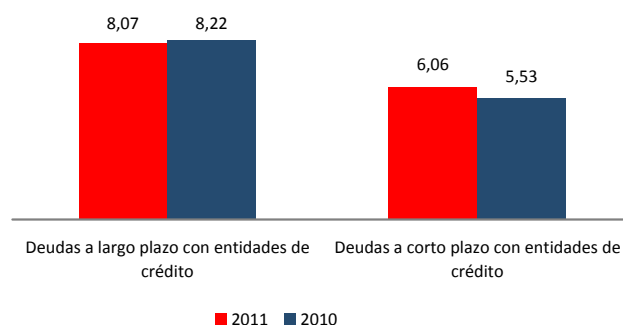

Granada (Cooperativas)

Diagnóstico Financiero

Nº de empresas	187	212	158
RATIOS FINANCIEROS	2009	2010	2011
Liquidez general	1,12	1,13	1,11
Liquidez inmediata (Test ácido)	0,83	0,84	0,81
Ratio de Tesorería	0,13	0,15	0,12
Solvencia	1,36	1,37	1,26
Coeficiente de endeudamiento	2,81	2,70	3,78
Autonomía financiera	0,36	0,37	0,26
Fondo de maniobra / Activo corriente (porcentajes)	11,70	13,23	11,34
Período medio cobros (días)	43,28	45,42	45,37
Período medio pagos (días)	55,17	56,46	58,10
Período medio almacén (días)	19,50	20,89	21,40
Autofinanciación del inmovilizado	0,87	0,84	0,68
RATIOS DE ACTIVIDAD Y EFICIENCIA (porcentajes)			
Consumos explotación / Ingresos de actividad	94,68	94,85	95,11
Gastos de personal / Ingresos de actividad	4,18	4,38	4,13
EBITDA / Ingresos de actividad	0,33	0,33	0,18
Excedente cooperativa / Ingreso actividad	0,22	0,20	0,11
Rentabilidad económica	1,18	1,06	0,61
Margen neto de explotación	0,33	0,33	0,18
Rotación de activos (tanto por uno)	3,55	3,21	3,34
Rotación del circulante (tanto por uno)	5,28	4,92	5,02
Rentabilidad financiera después de impuestos	2,93	2,43	1,72
Efecto endeudamiento	2,80	2,32	1,83
Coste bruto de la deuda	1,10	0,92	0,88
PRODUCTIVIDAD Y EMPLEO (€/ empleado)			
Ingresos de actividad / empleado	505.045	327.140	292.741
VAB / Gastos de personal (tanto por uno)	1,23	1,13	1,13
Ingresos de actividad / Gastos personal (tanto por uno)	23,90	22,83	24,19
Gastos de personal / empleado	20.526	22.769	20.133
Beneficios / Empleado	1.083	1.116	395
Activos por empleado	138.746	139.820	163.244

RATIOS FINANCIEROS

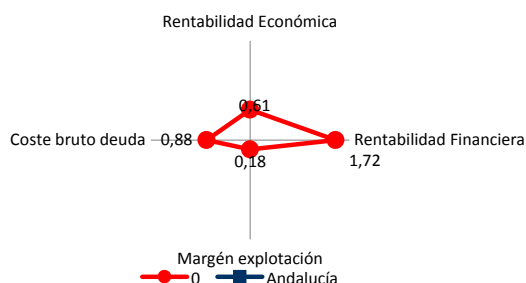

RATIOS DE EFICIENCIA

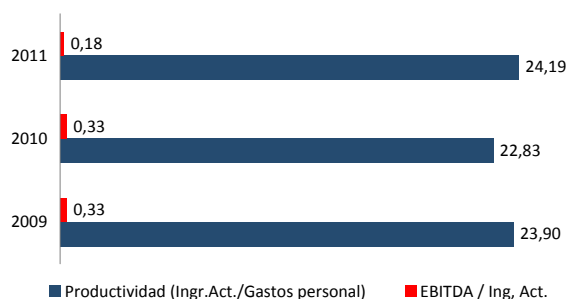

RATIOS DE SOLVENCIA Y LIQUEDEZ (Porcentajes)

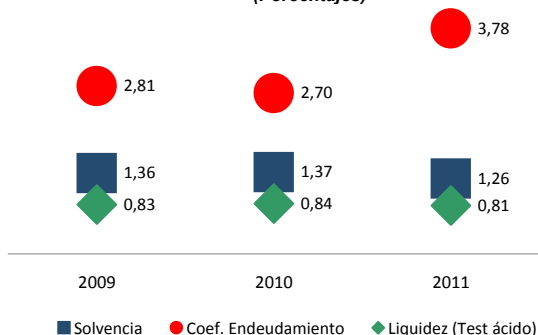

RATIOS DE PRODUCTIVIDAD (euros/empleado)

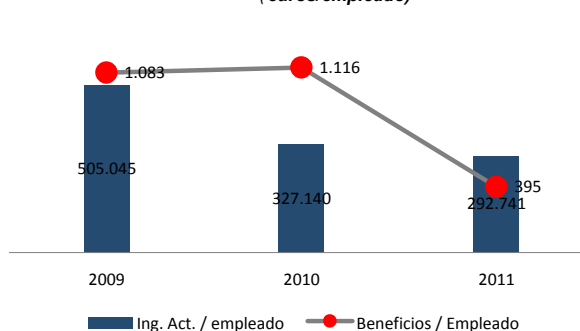

Análisis Económico-Financiero de la empresa

Granada (Sociedades Laborales)

Características de la muestra	2009	2010	2011
Empresas analizadas	190	192	190
Ingresos de actividad (*)	359.725	385.089	379.875
Fondos propios (*)	107.032	112.652	116.480
Inversión intangible (*)	503	339	-682
Inversión material (*)	-6.696	4.155	3.328
Empresas con datos de empleo	163	169	160
Empleo medio	5,0	4,8	4,9

Distribución de la muestra por tamaños 2011	Número	Porcentaje	Ingresos de actividad (*)	Fondos Propios(*)
Micro	179	94,21	268.644	81.412
Pequeñas	11	5,79	2.189.901	687.143
Medianas	0	—	0	0
Grandes	0	—	0	0
Total	190	100,00	375.918	116.480

Distribución de la muestra por sectores 2011	Número	Porcentaje	Ingresos de actividad (*)	Fondos Propios(*)
Agricultura	3	1,58	600.895	308.596
Industria	34	17,89	322.218	93.563
Construcción	41	21,58	222.752	85.931
Comercio	46	24,21	703.892	131.382
Servicios	66	34,74	271.307	128.145
Total	190	100,00	375.918	116.480

(*) Valores medios en euros

Granada (Sociedades Laborales) Análisis de Actividad

Nº de empresas	190	192	190	181
Evolución y estructura de la cuenta de explotación (valores medios en euros)				
	2009	2010	2011	Estructura % Variación 11/10
1. Importe neto de la cifra de negocio	353.788	374.921	370.813	100,00 0,01
2. Variación de existencias de productos terminados y en curso	-10.602	-398	2.157	0,58 166,11
3. Trabajos realizados por la empresa para su activo	103	1.575	549	0,15 -65,52
4. Aprovisionamientos (-)	-184.747	-207.691	-201.635	54,38 0,72
5. Otros ingresos de explotación	4.501	9.194	7.800	2,10 1,20
6. Gastos de personal (-)	-103.962	-106.818	-112.402	30,31 2,26
7. Otros gastos de explotación (-)	-46.089	-53.620	-55.021	14,84 5,22
8. Amortización del inmovilizado (-)	-13.163	-11.643	-11.332	3,06 -4,25
9-12. Otros resultados de explotación	794	229	42	0,01 -81,38
13. Resultados excepcionales	245	1.037	1.842	0,50 75,52
A) RESULTADO DE EXPLOTACIÓN (1 + .. + 13)	868	6.785	2.813	0,76 -64,47
14. Ingresos financieros	1.436	974	1.262	0,34 58,90
15. Gastos financieros (-)	-7.022	-4.809	-5.281	1,42 2,99
16-19. Otros resultados financieros	-787	388	10.433	2,81 2.305,81
B) RESULTADO FINANCIERO (14 + .. + 19)	-6.374	-3.448	6.413	1,73 322,19
C) RESULTADO ANTES DE IMPUESTOS (A + B)	-5.506	3.337	9.226	2,49 180,44
19. Impuestos sobre beneficios (-)	103	-1.206	-3.628	0,98 179,13
D) RESULTADO DEL EJERCICIO (C + 19) (*)	-5.403	2.132	5.598	1,51 181,27

(*) Incluye el resultado de operaciones interrumpidas en las empresas que presentan el modelo Normal de PyG, lo que puede ocasionar diferencias de cálculo en el resultado del ejercicio.

DISTRIBUCIÓN DE GASTOS

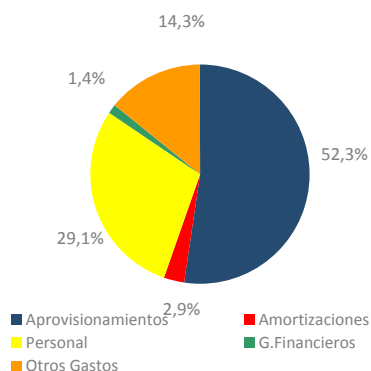

DINÁMICA DE LA ACTIVIDAD
(Tasas de variación interanual en porcentajes)

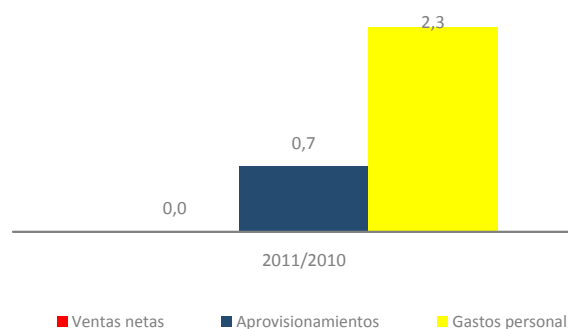

DINÁMICA DE LOS RESULTADOS
(Tasas de variación interanual en porcentajes)

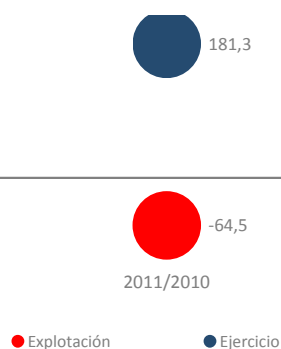

GENERACIÓN DE VALOR Y RECURSOS
(Tasas de variación interanual en porcentajes)

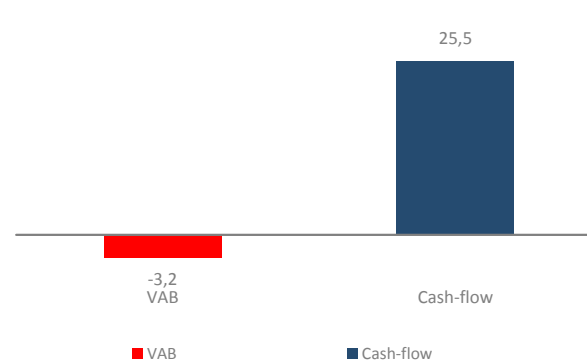

Granada (Sociedades Laborales) Análisis Patrimonial

Nº de empresas	190	192	190	181
----------------	-----	-----	-----	-----

Evolución y estructura patrimonial (valores medios en euros)	2009	2010	2011	Estructura %	Variación 11/10
A) ACTIVO NO CORRIENTE	201.743	172.229	166.987	41,42	2,69
I. Inmovilizado intangible	2.609	3.768	3.134	0,78	-17,36
II. Inmovilizado material	174.181	146.470	144.995	35,97	1,89
III. Inversiones inmobiliarias	14.355	13.335	8.139	2,02	8,17
IV-VI. Otros activos no corrientes	10.598	8.656	10.719	2,66	19,23
VII. Deudores comerciales no corrientes	0	0	0	0,00	--
B) ACTIVO CORRIENTE	217.246	222.664	236.126	58,58	3,85
I. Activos no corrientes mantenidos para la venta	0	0	0	0,00	--
II. Existencias .	69.665	66.447	76.696	19,03	4,25
III. Deudores comerciales y otras cuentas a cobrar	85.335	88.427	88.639	21,99	-4,17
IV-VI Otros activos corrientes	27.831	29.819	39.231	9,73	42,82
VII. Efectivo y otros activos líquidos equivalentes	34.415	37.970	31.560	7,83	-6,95
TOTAL ACTIVO (A + B)	418.989	394.893	403.113	100,00	3,35
A) PATRIMONIO NETO	111.861	117.282	120.943	30,00	7,23
A-1) Fondos propios	107.032	112.652	116.480	28,90	7,38
I. Capital	46.410	43.992	50.611	12,56	2,22
Otros fondos (II-IX, A-2, A-3)	65.451	73.290	70.332	17,45	10,66
B) PASIVO NO CORRIENTE	96.691	97.212	91.378	22,67	-4,98
I. Provisiones a largo plazo	16	69	112	0,03	60,15
II. Deudas a largo plazo	94.011	93.887	86.992	21,58	-5,20
1. Deudas con entidades de crédito	74.865	76.265	67.351	16,71	-8,31
2-3. Otras deudas a largo plazo	0	17.622	19.641	4,87	6,59
III. Deudas con empresas del grupo y asociadas a largo plazo	1.756	1.842	2.750	0,68	-8,56
VI. Acreedores comerciales no corrientes	0	0	0	0,00	--
IV,V y VII. Otros pasivos a largo plazo	907	1.414	1.524	0,38	10,46
C) PASIVO CORRIENTE	210.438	180.399	190.792	47,33	5,20
I. Pasivos vinculados con activos no corrientes mantenidos para la venta	0	0	0	0,00	--
II. Provisiones a corto plazo	671	53	1.195	0,30	2.124,00
III. Deudas a corto plazo	67.316	55.323	62.088	15,40	8,58
1. Deudas con entidades de crédito	20.671	14.075	18.503	4,59	27,35
2-3. Otras deudas a corto plazo	0	41.248	43.585	10,81	2,62
IV. Deudas con empresas del grupo y asociadas a corto plazo	2.665	271	0	0,00	-100,00
V. Acreedores comerciales y otras cuentas a pagar	139.469	124.415	127.028	31,51	2,81
VI-VII. Otros pasivos a corto plazo	318	337	482	0,12	32,66
TOTAL PATRIMONIO NETO Y PASIVO (A + B + C)	418.989	394.893	403.113	100,00	3,35

DISTRIBUCIÓN DEL ACTIVO CORRIENTE

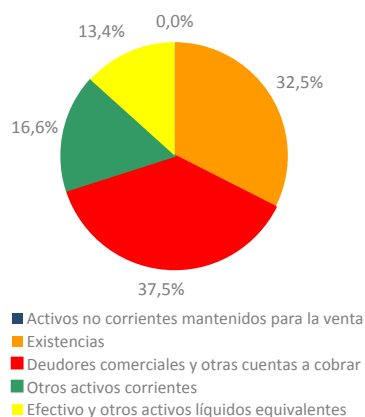

PESO DEL ENDEUDAMIENTO
(Porcentajes)

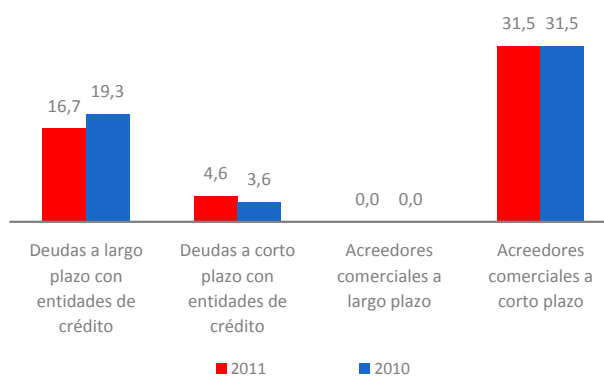

Granada (Sociedades Laborales) Diagnóstico Financiero

Nº de empresas	190	192	190
Ratios Financieros	2009	2010	2011
Liquidez general	1,03	1,23	1,24
Liquidez inmediata (Test ácido)	0,70	0,87	0,84
Ratio de Tesorería	0,30	0,38	0,37
Solvencia	1,36	1,42	1,43
Coefficiente de endeudamiento	2,75	2,37	2,33
Autonomía financiera	0,36	0,42	0,43
Fondo de maniobra / Activo corriente (porcentajes)	3,13	18,98	19,20
Período medio cobros (días)	86,93	84,03	85,45
Período medio pagos (días)	220,53	173,78	180,65
Período medio almacén (días)	109,54	115,39	145,74
Autofinanciación del inmovilizado	0,63	0,78	0,82
Ratios de Actividad y Eficiencia (porcentajes)			
Consumos explotación / Ingresos de actividad	64,17	67,86	67,56
Gastos de personal / Ingresos de actividad	28,90	27,74	29,59
EBITDA / Ingresos de actividad	0,24	1,76	0,74
Resultado ejercicio / Ingresos de actividad	-1,50	0,55	1,47
Rentabilidad económica	0,21	1,72	0,70
Margen neto de explotación	0,24	1,76	0,74
Rotación de activos (tanto por uno)	0,86	0,98	0,94
Rotación del circulante (tanto por uno)	1,66	1,73	1,61
Rentabilidad financiera después de impuestos	-4,83	1,82	4,63
Efecto endeudamiento	-5,13	1,13	6,93
Coste bruto de la deuda	2,29	1,73	1,87
Productividad y Empleo (€/ empleado)			
Ingresos de actividad / empleado	76.634	77.298	76.476
VAB / Gastos de personal (tanto por uno)	1,23	1,15	1,09
Ingresos de actividad / Gastos personal (tanto por uno)	3,46	3,61	3,38
Gastos de personal / empleado	22.625	22.323	23.423
Beneficios / Empleado	-1.184	401	1.456
Activos por empleado	88.797	83.073	85.429

RATIOS FINANCIEROS

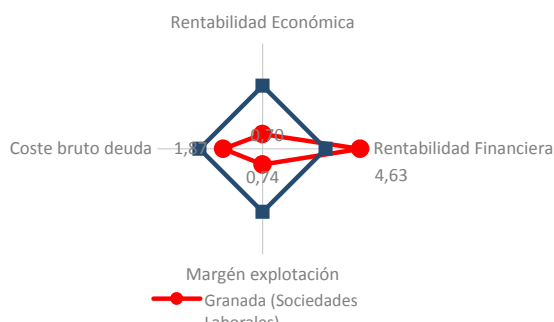

RATIOS DE SOLVENCIA Y LIQUIDEZ (Porcentajes)

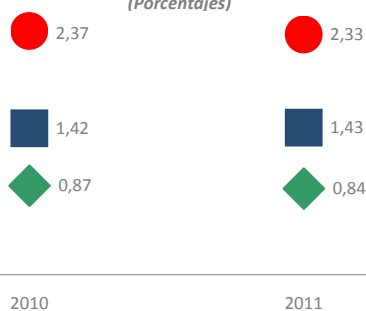

■ Solvencia ● Coef. Endeudamiento ◆ Liquidez (Test ácido)

RATIOS DE EFICIENCIA

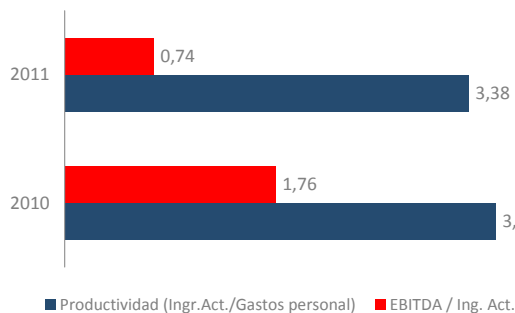

RATIOS DE PRODUCTIVIDAD (euros/empleado)

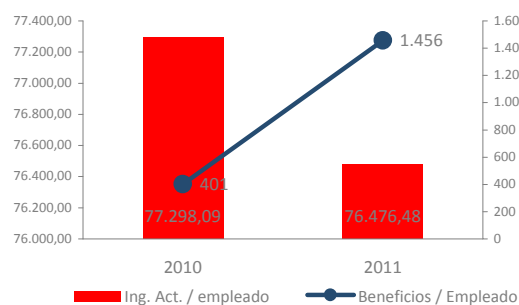

Análisis Económico-Financiero de la empresa

Huelva (Economía Social)

Características de la muestra	2009	2010	2011
Empresas analizadas	384	434	389
Ingresos de actividad (*)	1.142.967	1.469.842	1.602.739
Fondos propios (*)	234.628	289.116	313.150
Inversión intangible (*)	-5	640	-6.823
Inversión material (*)	-2.576	-21.758	17.984
Empresas con datos de empleo	334	270	289
Empleo medio	15,0	17,0	21,4

Distribución de la muestra por tamaños 2011	Número	Porcentaje	Ingresos de actividad (*)	Fondos Propios(*)
Micro	335	86,12	352.089	98.566
Pequeñas	43	11,05	3.306.271	737.215
Medianas	9	2,31	21.880.934	4.703.228
Grandes	2	0,51	83.208.773	7.383.219
Total	389	100,00	1.436.556	313.150

Distribución de la muestra por sectores 2011	Número	Porcentaje	Ingresos de actividad (*)	Fondos Propios(*)
Agricultura	71	18,25	1.741.434	708.195
Industria	62	15,94	1.208.979	255.928
Construcción	52	13,37	421.344	32.623
Comercio	109	28,02	3.172.985	393.116
Servicios	95	24,42	601.070	117.053
Total	389	100,00	1.436.556	313.150

(*) Valores medios en euros

Huelva (Economía Social) Análisis de Actividad

Nº de empresas	384	434	389	375	
Evolución y estructura de la cuenta de explotación (valores medios en euros)					
	2009	2010	2011	Estructura %	Variación 11/10
1. Importe neto de la cifra de negocio	1.094.426	1.417.521	1.557.758	100,00	4,12
2. Variación de existencias de productos terminados y en curso	7.035	7.315	1.912	0,12	-72,00
3. Trabajos realizados por la empresa para su activo	996	621	277	0,02	-45,98
4. Aprovisionamientos (-)	-783.243	-1.022.035	-1.112.176	71,40	1,56
5. Otros ingresos de explotación	42.799	47.731	38.548	2,47	-23,26
6. Gastos de personal (-)	-212.691	-248.633	-277.585	17,82	6,56
7. Otros gastos de explotación (-)	-101.316	-139.819	-142.745	9,16	0,56
8. Amortización del inmovilizado (-)	-30.698	-40.215	-43.217	2,77	2,11
9-12. Otros resultados de explotación	8.504	1.970	13.471	0,86	533,74
13. Resultados excepcionales	-246	385	-26	0,00	-107,62
A) RESULTADO DE EXPLOTACIÓN (1 + .. + 13)	25.566	24.841	36.217	2,32	124,17
14. Ingresos financieros	5.742	4.590	6.432	0,41	28,92
15. Gastos financieros (-)	-17.612	-17.072	-16.242	1,04	-7,91
16-19. Otros resultados financieros	-534	-685	382	0,02	150,00
B) RESULTADO FINANCIERO (14 + .. + 19)	-12.404	-13.167	-9.428	-0,61	30,27
C) RESULTADO ANTES DE IMPUESTOS (A + B)	13.162	11.675	26.789	1,72	813,96
19. Impuestos sobre beneficios (-)	-2.634	-5.744	-4.695	0,30	47,88
D) RESULTADO DEL EJERCICIO (C + 19) (*)	9.385	4.457	20.092	1,29	1.746,11

(*) Incluye el resultado de operaciones interrumpidas en las empresas que presentan el modelo Normal de PyG, lo que puede ocasionar diferencias de cálculo en el resultado del ejercicio.

DISTRIBUCIÓN DE GASTOS

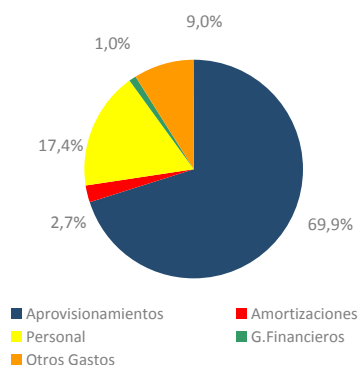

DINÁMICA DE LA ACTIVIDAD

(Tasas de variación interanual en porcentajes)

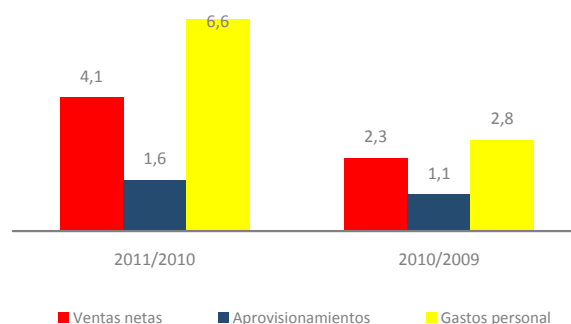

DINÁMICA DE LOS RESULTADOS

(Tasas de variación interanual en porcentajes)

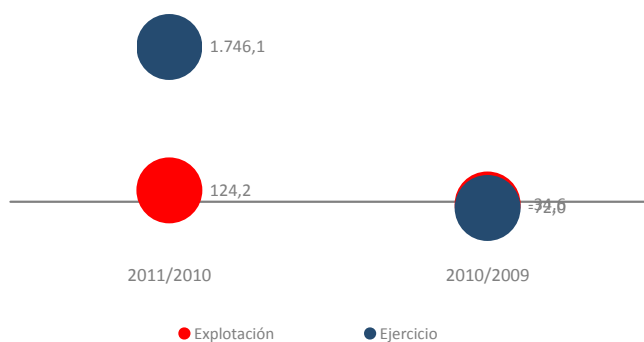

GENERACIÓN DE VALOR Y RECURSOS

(Tasas de variación interanual en porcentajes)

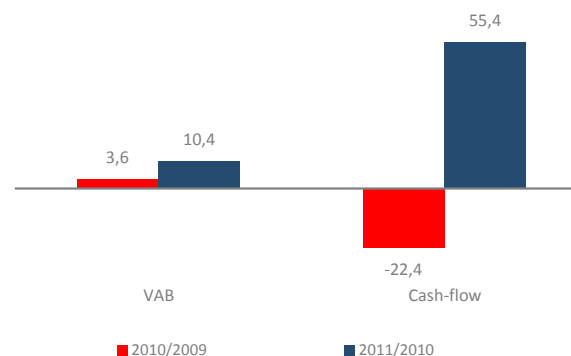

Huelva (Economía Social)

Análisis Patrimonial

Nº de empresas	384	434	389	375
----------------	-----	-----	-----	-----

Evolución y estructura patrimonial (valores medios en euros)	2009	2010	2011	Estructura %	Variación 11/10
A) ACTIVO NO CORRIENTE	428.590	542.083	580.500	48,24	4,96
I. Inmovilizado intangible	3.675	10.587	5.449	0,45	-58,31
II. Inmovilizado material	378.945	456.009	483.245	40,16	3,76
III. Inversiones inmobiliarias	22.185	21.460	24.233	2,01	-0,24
IV-VI. Otros activos no corrientes	23.785	54.027	67.517	5,61	32,03
VII. Deudores comerciales no corrientes	0	0	55	0,00	--
B) ACTIVO CORRIENTE	484.083	572.790	622.824	51,76	4,30
I. Activos no corrientes mantenidos para la venta	439	466	591	0,05	13,78
II. Existencias	114.941	136.973	132.418	11,00	-1,48
III. Deudores comerciales y otras cuentas a cobrar	231.523	285.964	327.549	27,22	9,36
IV-VI Otros activos corrientes	55.445	38.309	66.503	5,53	58,59
VII. Efectivo y otros activos líquidos equivalentes	81.736	111.078	95.763	7,96	-20,62
TOTAL ACTIVO (A + B)	912.673	1.114.873	1.203.324	100,00	4,61
A) PATRIMONIO NETO(*)	293.080	360.033	384.789	31,98	5,00
A-1) Fondos propios	234.628	289.116	313.150	26,02	7,48
I. Capital	81.361	94.471	88.340	7,34	-6,00
Otros fondos (II-IX, A-2, A-3)	211.718	265.562	296.449	24,64	8,77
B) PASIVO NO CORRIENTE	224.006	270.107	292.282	24,29	4,99
I. Provisiones a largo plazo	13.757	14.096	15.353	1,28	9,79
II. Deudas a largo plazo	196.572	210.679	224.962	18,70	4,78
1. Deudas con entidades de crédito	111.954	166.144	169.515	14,09	-0,42
2-3. Otras deudas a largo plazo	0	44.535	55.447	4,61	24,75
III. Deudas con empresas del grupo y asociadas a largo plazo	2.180	27.544	33.232	2,76	10,43
VI. Acreedores comerciales no corrientes	0	0	0	0,00	--
IV,V y VII. Otros pasivos a largo plazo	11.497	17.788	18.735	1,56	-4,53
C) PASIVO CORRIENTE	395.587	484.733	526.252	43,73	4,13
I. Pasivos vinculados con activos no corrientes mantenidos para la venta	0	469	524	0,04	0,02
II. Provisiones a corto plazo	1.228	2.016	2.497	0,21	14,57
III. Deudas a corto plazo	121.163	166.966	167.120	13,89	-3,73
1. Deudas con entidades de crédito	57.992	84.274	86.825	7,22	-5,13
2-3. Otras deudas a corto plazo	0	82.692	80.296	6,67	-2,18
IV. Deudas con empresas del grupo y asociadas a corto plazo	74.361	90.255	84.856	7,05	-14,36
V. Acreedores comerciales y otras cuentas a pagar	198.634	224.569	270.998	22,52	18,14
VI-VII. Otros pasivos a corto plazo	201	457	257	0,02	-14,55
TOTAL PATRIMONIO NETO Y PASIVO (A + B + C)	912.673	1.114.873	1.203.324	100,00	4,61

DISTRIBUCIÓN DEL ACTIVO CORRIENTE

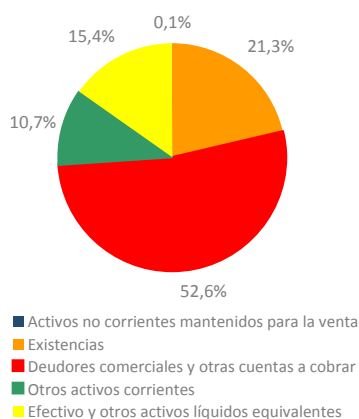
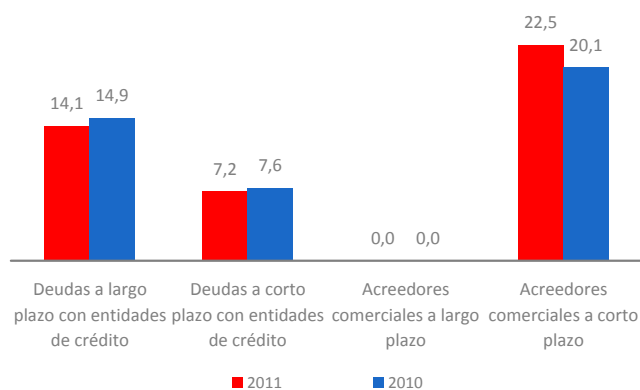
PESO DEL ENDEUDAMIENTO
(Porcentajes)

Huelva (Economía Social) Diagnóstico Financiero

Nº de empresas	384	434	389
Ratios Financieros	2009	2010	2011
Liquidez general	1,22	1,18	1,18
Liquidez inmediata (Test ácido)	0,93	0,90	0,93
Ratio de Tesorería	0,35	0,31	0,31
Solvencia	1,47	1,48	1,47
Coficiente de endeudamiento	2,11	2,10	2,13
Autonomía financiera	0,47	0,48	0,47
Fondo de maniobra / Activo corriente (porcentajes)	18,28	15,37	15,51
Período medio cobros (días)	74,31	71,23	74,89
Período medio pagos (días)	81,96	70,55	78,82
Período medio almacen (días)	50,54	50,67	42,67
Autofinanciación del inmovilizado	0,77	0,77	0,79
Ratios de Actividad y Eficiencia (porcentajes)			
Consumos explotación / Ingresos de actividad	77,39	79,05	78,30
Gastos de personal / Ingresos de actividad	18,61	16,92	17,32
EBITDA / Ingresos de actividad	2,24	1,69	2,26
Resultado ejercicio / Ingresos de actividad	0,82	0,30	1,25
Rentabilidad económica	2,80	2,23	3,01
Margen neto de explotación	2,24	1,69	2,26
Rotación de activos (tanto por uno)	1,25	1,32	1,33
Rotación del circulante (tanto por uno)	2,36	2,57	2,57
Rentabilidad financiera después de impuestos	3,20	1,24	5,22
Efecto endeudamiento	1,69	1,01	3,95
Coste bruto de la deuda	2,84	2,26	1,98
Productividad y Empleo (€/ empleado)			
Ingresos de actividad / empleado	86.564	81.400	83.058
VAB / Gastos de personal (tanto por uno)	1,19	1,22	1,23
Ingresos de actividad / Gastos personal (tanto por uno)	5,37	5,91	5,77
Gastos de personal / empleado	16.027	13.043	13.771
Beneficios / Empleado	752	534	940
Activos por empleado	67.817	52.862	57.441

RATIOS FINANCIEROS

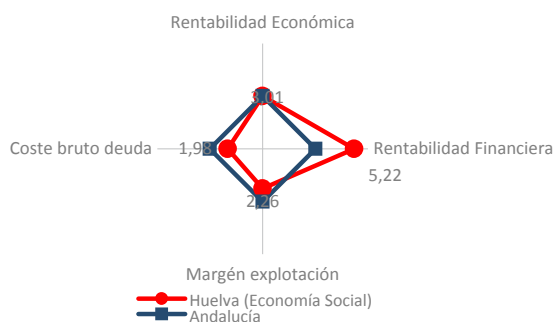

RATIOS DE EFICIENCIA

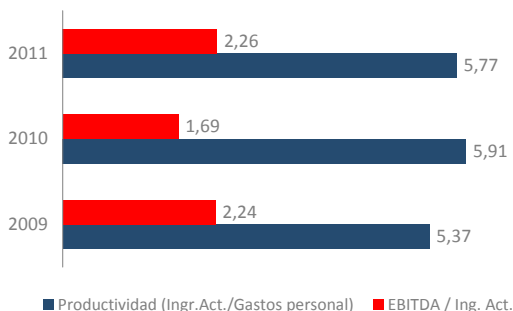

RATIOS DE SOLVENCIA Y LIQUIDEZ (Porcentajes)

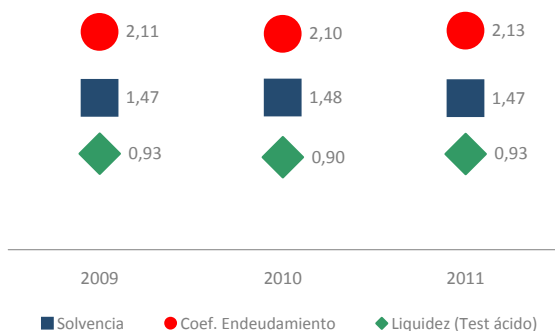

RATIOS DE PRODUCTIVIDAD (euros/empleado)

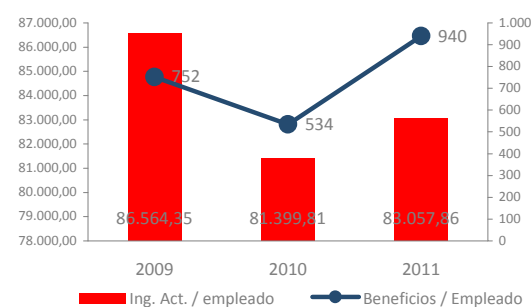

Análisis Económico-Financiero de la empresa

Huelva (Cooperativas)

Características de la muestra	2009	2010	2011
Empresas analizadas	201	239	197
Ingresos de actividad (*)	1.848.460	2.301.127	2.712.621
Fondos propios (*)	416.869	471.021	549.245
Inversión intangible (*)	-579	928	-12.667
Inversión material (*)	-3.682	-37.007	30.561
Empresas con datos de empleo	164	93	110
Empleo medio	23,4	35,4	45,2

Distribución de la muestra por tamaños 2011	Número	Porcentaje	Ingresos de actividad (*)	Fondos Propios(*)
Micro	156	79,19	414.466	157.477
Pequeñas	30	15,23	3.546.125	884.645
Medianas	9	4,57	21.880.934	4.703.228
Grandes	2	1,02	83.208.773	7.383.219
Total	197	100,00	2.235.926	549.245

Distribución de la muestra por sectores 2011	Número	Porcentaje	Ingresos de actividad (*)	Fondos Propios(*)
Agricultura	64	32,49	1.807.568	764.448
Industria	33	16,75	2.055.515	446.518
Construcción	13	6,60	150.868	13.035
Comercio	44	22,34	7.153.967	872.482
Servicios	43	21,83	793.820	139.136
Total	197	100,00	2.235.926	549.245

(*) Valores medios en euros

Huelva (Cooperativas)

Análisis de Actividad

Nº de empresas	201	239	197	188
----------------	-----	-----	-----	-----

Evolución y estructura de la cuenta de explotación

en euros)

(valores medios

	2009	2010	2011	Estructura %	Variación 11/10
1. Importe neto de la cifra de negocios	1.695.760	2.186.481	2.587.599	100,00	4,61
2. Variación de existencias de productos terminados y en curso de fabricación.	8.380	9.425	1.586	0,06	-81,99
3. Trabajos realizados por la cooperativa para su activo	1.276	956	376	0,01	-53,30
4. Aprovisionamientos (-)	-1.092.105	-1.344.804	-1.673.681	64,68	8,80
5. Otros ingresos de explotación	141.852	106.919	112.672	4,35	-8,98
a) Ingresos por operaciones con socios	64.499	27.373	41.534	1,61	25,07
b) Otros Ingresos	77.353	79.545	71.138	2,75	-21,49
6. Gastos de personal (-)	-289.695	-333.836	-397.191	15,35	8,18
7. Adquisiciones a los socios (-)	-243.606	-329.176	-304.447	11,77	-23,77
8. Otros gastos de explotación (-)	-148.739	-198.662	-215.476	8,33	1,28
9. Amortización del inmovilizado (-)	-46.809	-62.390	-72.739	2,81	2,97
10-12. Otros resultados de explotación	15.141	3.589	24.943	0,96	481,47
A) RESULTADO DE EXPLOTACIÓN (1 + 2 + 3 + 4 + 5 + 6 + 7 + 8 + 9 + 10 + 11 + 12)	41.454	38.502	63.643	2,46	172,20
13. Ingresos financieros	10.849	7.727	12.350	0,48	35,53
a) De socios	5	4.425	5.055	0,20	-5,83
b) Otros	10.845	3.302	7.295	0,28	94,84
14. Gastos financieros (-)	-25.465	-23.786	-21.977	0,85	-13,83
15-17. Otros resultados financieros	-888	-1.240	838	0,03	155,63
B) RESULTADO FINANCIERO (13+14+15+16+17)	-15.503	-17.300	-8.789	-0,34	50,99
C) RESULTADO ANTES DE IMPUESTOS (A+B)	25.951	21.203	54.854	2,12	856,82
18. Impuestos sobre beneficios (-)	-4.336	-8.516	-8.253	0,32	111,62
D) RESULTADO DEL EJERCICIO (C + 18) (*)	21.615	12.687	46.602	1,80	2.450,75
19. Ingresos imputables al fondo de educación, formación y promoción.	37	328	103	0,00	-74,17
20. Dotación al fondo de educación, formación y promoción. (-)	-2.219	-3.003	-4.056	0,16	76,48
21. Intereses de las aportaciones al capital social y otros fondos. (-)	0	0	0	0,00	-100,00
E) EXCEDENTE DE LA COOPERATIVA (D+19+20+21)	19.433	10.012	42.649	1,65	101.361,50

(*) Incluye el resultado de operaciones interrumpidas en las empresas que presentan el modelo Normal de PyG

DISTRIBUCIÓN DE GASTOS



DINÁMICA DE LA ACTIVIDAD

(Tasas de variación interanual en porcentajes)

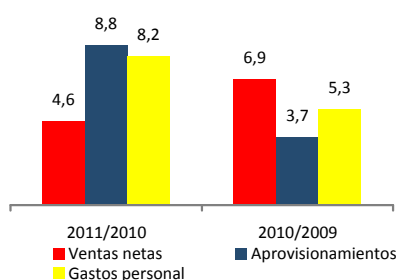

DINÁMICA DE LOS RESULTADOS

(Tasas de variación interanual en porcentajes)

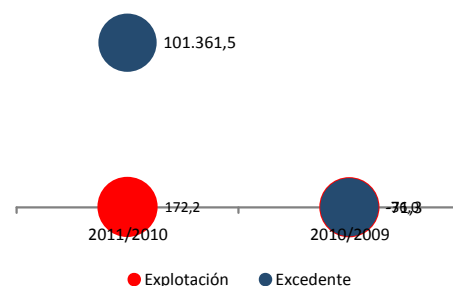

GENERACIÓN DE VALOR Y RECURSOS

(Tasas de variación interanual en porcentajes)

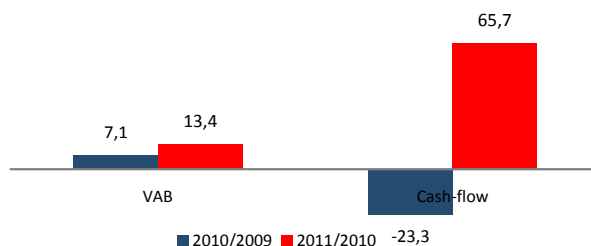

Huelva (Cooperativas)

Análisis Patrimonial

Nº de empresas	201	239	197	188	
Evolución y estructura patrimonial (valores medios en euros)	2009	2010	2011	Estructura %	Variación 11/10
A) ACTIVO NO CORRIENTE	660.837	829.323	947.502	49,67	5,31
I. Inmovilizado intangible	5.500	17.144	7.678	0,40	-61,19
II. Inmovilizado material	582.963	691.197	781.517	40,97	4,01
III. Inversiones inmobiliarias	38.898	34.083	39.977	2,10	-2,11
IV-VI. Otros activos no corrientes	33.475	86.898	118.330	6,20	34,86
B) ACTIVO CORRIENTE	737.681	835.194	960.015	50,33	4,15
I. Activos no corrientes mantenidos para la venta	838	845	1.167	0,06	13,78
II. Existencias	153.566	180.409	172.597	9,05	-4,52
III. Deudores comerciales y otras cuentas a cobrar	360.373	424.229	517.968	27,15	10,02
1 y 4. Clientes por ventas y prestaciones de servicios.	233.742	94.617	125.793	6,59	21,51
2 y 3. Socios deudores.	126.630	329.613	392.175	20,56	-47,81
IV-VI. Otros activos corrientes	97.601	60.971	120.486	6,32	67,63
VII. Efectivo y otros activos líquidos equivalentes	125.303	168.738	147.796	7,75	-25,08
TOTAL ACTIVO (A + B)	1.398.518	1.664.516	1.907.517	100,00	4,72
A) PATRIMONIO NETO	516.194	593.259	684.351	35,88	5,98
A-1) Fondos propios	416.869	471.021	549.245	28,79	8,78
I. Capital	127.912	145.100	137.571	7,21	-10,26
II. Reservas	274.298	312.408	363.132	19,04	6,45
1. Fondo de reserva obligatorio	106.986	134.908	141.410	7,41	-8,16
2. Fondo de reembolso o actualización	9.239	28.411	30.471	1,60	-11,51
3. Otras reservas	158.072	149.088	191.251	10,03	-25,12
III-VIII. Otros fondos propios.	14.659	13.513	48.542	2,54	315,30
A-2)-A-3) Otro patrimonio neto	99.325	122.238	135.106	7,08	-4,04
B) PASIVO NO CORRIENTE	303.452	372.019	424.402	22,25	5,13
I. Fondo de educación, formación y promoción a largo plazo	19.230	21.599	25.605	1,34	12,76
III. Provisiones a largo plazo	7.053	3.999	4.711	0,25	-3,94
IV. Deudas a largo plazo	253.633	264.061	278.936	14,62	0,31
1. Deudas con entidades de crédito.	122.511	206.774	208.655	10,94	-4,80
2-4. Otras deudas a largo plazo	131.122	57.286	70.281	3,68	19,13
V. Deudas a largo plazo con empresas del grupo, asociadas y socios.	3.795	49.618	65.620	3,44	11,34
II,VI-VII. Otros pasivos a largo plazo	19.741	32.743	49.530	2,60	26,52
C) PASIVO CORRIENTE	578.872	699.239	798.763	41,87	3,45
I. Fondo de educación, formación y promoción a corto plazo	902	1.386	1.808	0,09	8,20
III. Pasivos vinculados con activos no corrientes mantenidos	0	852	1.034	0,05	0,02
IV. Provisiones a corto plazo	651	1.659	2.384	0,12	26,42
V. Deudas a corto plazo	175.877	246.967	266.035	13,95	-2,10
1. Deudas con entidades de crédito.	90.394	133.435	152.293	7,98	-1,27
2-4. Otras deudas a corto plazo	85.484	113.532	113.742	5,96	-3,18
VI. Deudas a corto plazo con empresas del grupo, asociadas y socios.	139.539	161.421	164.733	8,64	-14,49
VII. Acreedores comerciales y otras cuentas a pagar	261.667	286.000	361.936	18,97	19,78
II y VIII. Otros pasivos a corto plazo	236	954	833	0,04	11,96
TOTAL PATRIMONIO NETO Y PASIVO (A + B + C)	1.398.518	1.664.516	1.907.517	100,00	4,72

DISTRIBUCIÓN DEL ACTIVO CORRIENTE

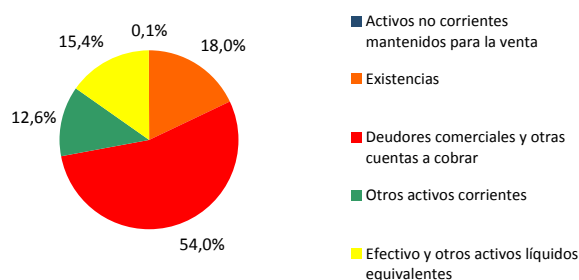

PESO DEL ENDEUDAMIENTO (Porcentajes)

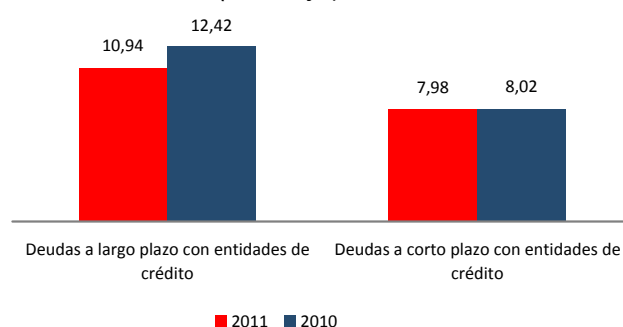

Huelva (Cooperativas)

Diagnóstico Financiero

Nº de empresas	201	239	197
RATIOS FINANCIEROS	2009	2010	2011
Liquidez general	1,27	1,19	1,20
Liquidez inmediata (Test ácido)	1,01	0,94	0,98
Ratio de Tesorería	0,39	0,33	0,34
Solvencia	1,59	1,55	1,56
Coeficiente de endeudamiento	1,71	1,81	1,79
Autonomía financiera	0,59	0,55	0,56
Fondo de maniobra / Activo corriente (porcentajes)	27,43	19,44	20,19
Período medio cobros (días)	71,58	67,52	70,01
Período medio pagos (días)	64,34	55,74	60,22
Período medio almacén (días)	41,83	40,58	31,12
Autofinanciación del inmovilizado	0,88	0,84	0,87
RATIOS DE ACTIVIDAD Y EFICIENCIA (porcentajes)			
Consumos explotación / Ingresos de actividad	80,31	81,38	80,87
Gastos de personal / Ingresos de actividad	15,67	14,51	14,64
EBITDA / Ingresos de actividad	2,24	1,67	2,35
Excedente cooperativa / Ingreso actividad	1,05	0,44	1,57
Rentabilidad económica	2,96	2,31	3,34
Margen neto de explotación	2,24	1,67	2,35
Rotación de activos (tanto por uno)	1,32	1,38	1,42
Rotación del circulante (tanto por uno)	2,51	2,76	2,83
Rentabilidad financiera después de impuestos	3,76	1,69	6,23
Efecto endeudamiento	2,06	1,26	4,68
Coste bruto de la deuda	2,89	2,22	1,80
PRODUCTIVIDAD Y EMPLEO (€/ empleado)			
Ingresos de actividad / empleado	95.755	87.138	85.248
VAB / Gastos de personal (tanto por uno)	1,22	1,26	1,28
Ingresos de actividad / Gastos personal (tanto por uno)	6,38	6,89	6,83
Gastos de personal / empleado	14.932	9.784	11.131
Beneficios / Empleado	1.043	837	1.279
Activos por empleado	71.080	48.983	53.266

RATIOS FINANCIEROS

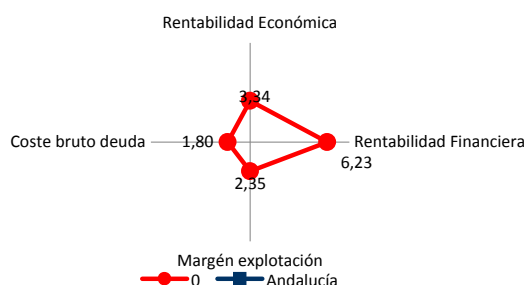

RATIOS DE EFICIENCIA

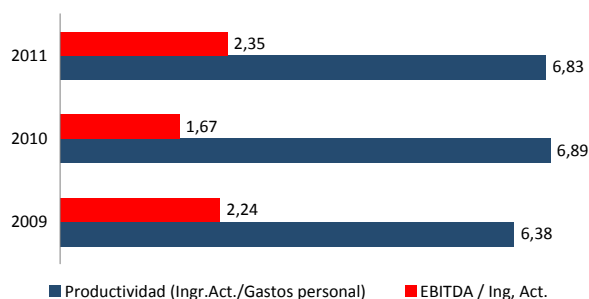

RATIOS DE SOLVENCIA Y LIQUIDEZ (Porcentajes)

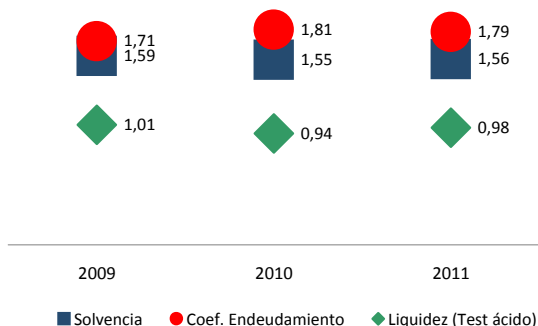

RATIOS DE PRODUCTIVIDAD (euros/empleado)

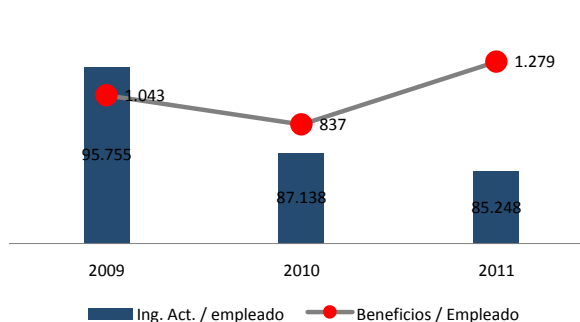

Análisis Económico-Financiero de la empresa

Huelva (Sociedades Laborales)

Características de la muestra	2009	2010	2011
Empresas analizadas	183	195	192
Ingresos de actividad (*)	368.081	450.986	463.953
Fondos propios (*)	34.463	66.166	70.907
Inversión intangible (*)	559	259	-948
Inversión material (*)	-1.489	-1.595	5.339
Empresas con datos de empleo	170	177	179
Empleo medio	6,9	7,3	6,7

Distribución de la muestra por tamaños 2011

	Número	Porcentaje	Ingresos de actividad (*)	Fondos Propios(*)
Micro	179	93,23	297.726	47.225
Pequeñas	13	6,77	2.752.761	396.991
Medianas	0	—	0	0
Grandes	0	—	0	0
Total	192	100,00	456.815	70.907

Distribución de la muestra por sectores 2011

	Número	Porcentaje	Ingresos de actividad (*)	Fondos Propios(*)
Agricultura	7	3,65	1.136.780	193.883
Industria	29	15,10	245.680	39.050
Construcción	39	20,31	511.502	39.152
Comercio	65	33,85	478.166	68.622
Servicios	52	27,08	441.680	98.792
Total	192	100,00	456.815	70.907

(*) Valores medios en euros

Huelva (Sociedades Laborales) Análisis de Actividad

Nº de empresas	183	195	192	187	
Evolución y estructura de la cuenta de explotación (valores medios en euros)	2009	2010	2011	Estructura %	Variación 11/10
1. Importe neto de la cifra de negocio	363.102	441.502	458.483	100,00	-0,26
2. Variación de existencias de productos terminados y en curso	5.557	4.728	2.247	0,49	-52,42
3. Trabajos realizados por la empresa para su activo	689	210	175	0,04	-17,58
4. Aprovisionamientos (-)	-176.435	-222.984	-223.673	48,79	-2,91
5. Otros ingresos de explotación	4.847	8.738	5.109	1,11	-41,97
6. Gastos de personal (-)	-128.112	-144.204	-154.865	33,78	2,34
7. Otros gastos de explotación (-)	-49.229	-67.698	-68.121	14,86	-1,77
8. Amortización del inmovilizado (-)	-13.002	-13.037	-12.927	2,82	-2,68
9-12. Otros resultados de explotación	1.215	-15	1.699	0,37	1.887,60
13. Resultados excepcionales	-517	857	-53	-0,01	-107,62
A) RESULTADO DE EXPLOTACIÓN (1 + .. + 13)	8.115	8.098	8.076	1,76	-19,18
14. Ingresos financieros	131	746	360	0,08	-52,61
15. Gastos financieros (-)	-8.986	-8.844	-10.358	2,26	9,40
16-19. Otros resultados financieros	-144	-3	-85	-0,02	-2.429,52
B) RESULTADO FINANCIERO (14 + .. + 19)	-8.999	-8.101	-10.083	-2,20	-16,14
C) RESULTADO ANTES DE IMPUESTOS (A + B)	-885	-3	-2.007	-0,44	-7.302,61
19. Impuestos sobre beneficios (-)	-765	-2.348	-1.045	0,23	-60,90
D) RESULTADO DEL EJERCICIO (C + 19) (*)	-1.650	-2.351	-3.052	-0,67	-58,93

(*) Incluye el resultado de operaciones interrumpidas en las empresas que presentan el modelo Normal de PyG, lo que puede ocasionar diferencias de cálculo en el resultado del ejercicio.

DISTRIBUCIÓN DE GASTOS

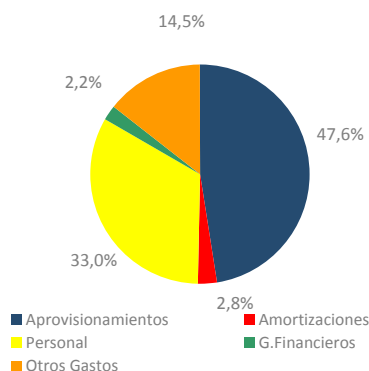

DINÁMICA DE LA ACTIVIDAD
(Tasas de variación interanual en porcentajes)

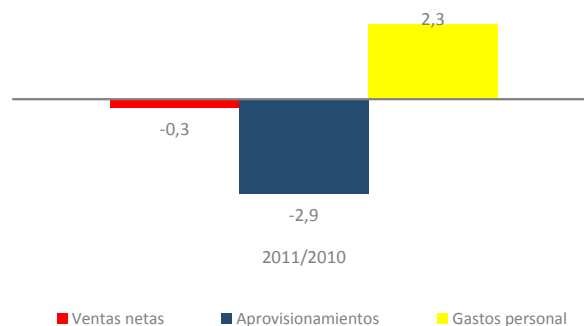

DINÁMICA DE LOS RESULTADOS
(Tasas de variación interanual en porcentajes)

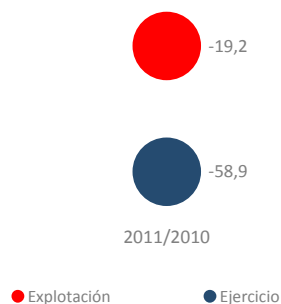

GENERACIÓN DE VALOR Y RECURSOS
(Tasas de variación interanual en porcentajes)

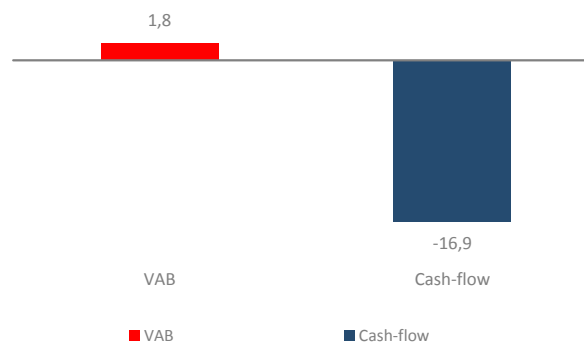

Huelva (Sociedades Laborales) Análisis Patrimonial

Nº de empresas	183	195	192	187
----------------	-----	-----	-----	-----

Evolución y estructura patrimonial (valores medios en euros)	2009	2010	2011	Estructura %	Variación 11/10
A) ACTIVO NO CORRIENTE	173.498	190.030	203.940	42,42	3,26
I. Inmovilizado intangible	1.670	2.549	3.163	0,66	-35,72
II. Inmovilizado material	154.859	167.753	177.205	36,86	2,63
III. Inversiones inmobiliarias	3.828	5.990	8.079	1,68	17,54
IV-VI. Otros activos no corrientes	13.141	13.738	15.382	3,20	13,16
VII. Deudores comerciales no corrientes	0	0	111	0,02	--
B) ACTIVO CORRIENTE	205.542	251.177	276.853	57,58	4,87
I. Activos no corrientes mantenidos para la venta	0	0	0	0,00	--
II. Existencias .	72.516	83.734	91.193	18,97	5,19
III. Deudores comerciales y otras cuentas a cobrar	90.000	116.501	132.171	27,49	6,63
IV-VI Otros activos corrientes	9.142	10.534	11.114	2,31	-3,76
VII. Efectivo y otros activos líquidos equivalentes	33.884	40.408	42.375	8,81	1,41
TOTAL ACTIVO (A + B)	379.041	441.207	480.793	100,00	4,18
A) PATRIMONIO NETO	48.020	74.182	77.426	16,10	-3,62
A-1) Fondos propios	34.463	66.166	70.907	14,75	-2,39
I. Capital	30.232	32.418	37.827	7,87	14,66
Otros fondos (II-IX, A-2, A-3)	17.788	41.764	39.599	8,24	-17,25
B) PASIVO NO CORRIENTE	136.746	145.199	156.722	32,60	4,59
I. Provisiones a largo plazo	0	0	0	0,00	--
II. Deudas a largo plazo	132.939	142.986	154.900	32,22	4,90
1. Deudas con entidades de crédito	100.358	116.347	129.355	26,90	7,94
2-3. Otras deudas a largo plazo	0	26.639	25.545	5,31	-8,83
III. Deudas con empresas del grupo y asociadas a largo plazo	406	489	0	0,00	-100,00
VI. Acreedores comerciales no corrientes	0	0	0	0,00	--
IV,V y VII. Otros pasivos a largo plazo	3.401	1.724	1.822	0,38	10,09
C) PASIVO CORRIENTE	194.274	221.826	246.644	51,30	6,55
I. Pasivos vinculados con activos no corrientes mantenidos para la venta	0	0	0	0,00	--
II. Provisiones a corto plazo	872	756	759	0,16	-1,11
III. Deudas a corto plazo	61.067	68.657	65.296	13,58	-10,43
1. Deudas con entidades de crédito	22.403	24.021	19.652	4,09	-30,12
2-3. Otras deudas a corto plazo	0	44.636	45.644	9,49	0,33
IV. Deudas con empresas del grupo y asociadas a corto plazo	2.772	3.031	2.899	0,60	-5,83
V. Acreedores comerciales y otras cuentas a pagar	129.400	149.278	177.690	36,96	14,76
VI-VII. Otros pasivos a corto plazo	163	104	0	0,00	-100,00
TOTAL PATRIMONIO NETO Y PASIVO (A + B + C)	379.041	441.207	480.793	100,00	4,18

DISTRIBUCIÓN DEL ACTIVO CORRIENTE

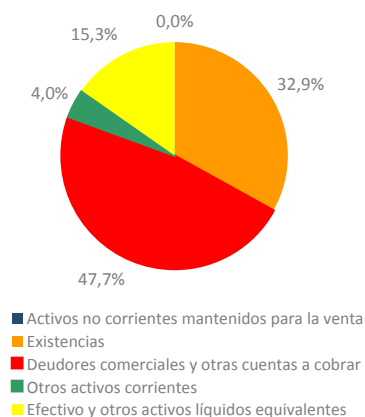

PESO DEL ENDEUDAMIENTO
(Porcentajes)

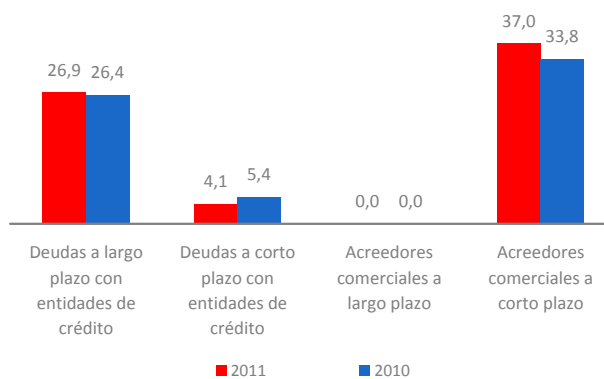

Huelva (Sociedades Laborales) Diagnóstico Financiero

Nº de empresas	183	195	192
Ratios Financieros	2009	2010	2011
Liquidez general	1,06	1,13	1,12
Liquidez inmediata (Test ácido)	0,68	0,75	0,75
Ratio de Tesorería	0,22	0,23	0,22
Solvencia	1,15	1,20	1,19
Coefficiente de endeudamiento	6,89	4,95	5,21
Autonomía financiera	0,15	0,20	0,19
Fondo de maniobra / Activo corriente (porcentajes)	5,48	11,69	10,91
Período medio cobros (días)	89,28	94,44	104,06
Período medio pagos (días)	209,30	187,44	222,27
Período medio almacén (días)	97,96	147,43	153,02
Autofinanciación del inmovilizado	0,31	0,44	0,43
Ratios de Actividad y Eficiencia (porcentajes)			
Consumos explotación / Ingresos de actividad	61,31	64,45	62,89
Gastos de personal / Ingresos de actividad	34,81	31,98	33,38
EBITDA / Ingresos de actividad	2,20	1,80	1,74
Resultado ejercicio / Ingresos de actividad	-0,45	-0,52	-0,66
Rentabilidad económica	2,14	1,84	1,68
Margen neto de explotación	2,20	1,80	1,74
Rotación de activos (tanto por uno)	0,97	1,02	0,96
Rotación del circulante (tanto por uno)	1,79	1,80	1,68
Rentabilidad financiera después de impuestos	-3,44	-3,17	-3,94
Efecto endeudamiento	-3,98	-1,84	-4,27
Coste bruto de la deuda	2,71	2,41	2,57
Productividad y Empleo (€/ empleado)			
Ingresos de actividad / empleado	56.528	66.854	73.976
VAB / Gastos de personal (tanto por uno)	1,11	1,11	1,11
Ingresos de actividad / Gastos personal (tanto por uno)	2,87	3,13	3,00
Gastos de personal / empleado	19.606	21.304	24.720
Beneficios / Empleado	-200	-233	-465
Activos por empleado	57.154	62.694	74.757

RATIOS FINANCIEROS

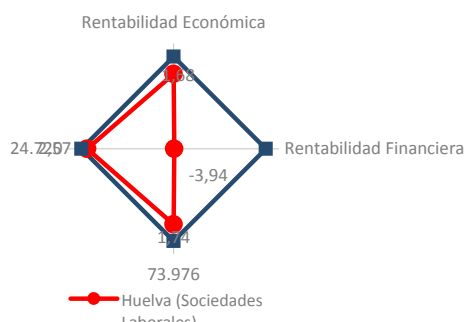

RATIOS DE EFICIENCIA

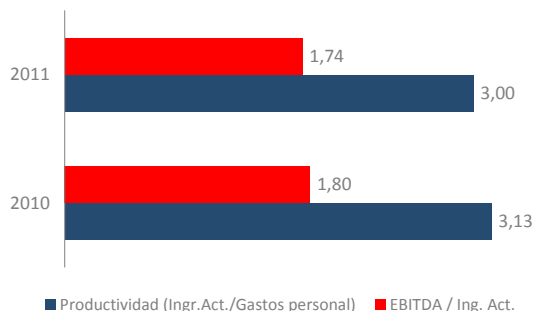

RATIOS DE SOLVENCIA Y LIQUIDEZ (Porcentajes)



RATIOS DE PRODUCTIVIDAD (euros/empleado)

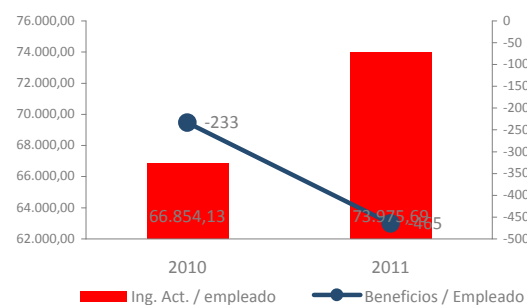

Análisis Económico-Financiero de la empresa

Jaén (Economía Social)

Características de la muestra	2009	2010	2011
Empresas analizadas	493	622	558
Ingresos de actividad (*)	1.772.473	1.814.525	1.786.878
Fondos propios (*)	360.715	400.823	322.375
Inversión intangible (*)	-1.314	-254	74
Inversión material (*)	30.188	-4.375	28.001
Empresas con datos de empleo	424	377	397
Empleo medio	7,8	6,9	7,2

Distribución de la muestra por tamaños 2011	Número	Porcentaje	Ingresos de actividad (*)	Fondos Propios(*)
Micro	414	74,19	326.302	101.516
Pequeñas	109	19,53	3.614.466	732.994
Medianas	32	5,73	10.934.047	1.672.314
Grandes	3	0,54	39.374.220	1.482.511
Total	558	100,00	1.603.019	322.375

Distribución de la muestra por sectores 2011	Número	Porcentaje	Ingresos de actividad (*)	Fondos Propios(*)
Agricultura	14	2,51	1.444.470	483.004
Industria	251	44,98	2.906.798	556.899
Construcción	71	12,72	265.496	138.835
Comercio	99	17,74	1.430.422	85.770
Servicios	123	22,04	705.586	121.896
Total	558	100,00	1.603.019	322.375

(*) Valores medios en euros

Jaén (Economía Social) Análisis de Actividad

Nº de empresas	493	622	558	527	
Evolución y estructura de la cuenta de explotación (valores medios en euros)					
	2009	2010	2011	Estructura %	Variación 11/10
1. Importe neto de la cifra de negocio	1.720.269	1.770.250	1.730.321	100,00	-1,84
2. Variación de existencias de productos terminados y en curso	-91.693	62.061	67.072	3,88	0,85
3. Trabajos realizados por la empresa para su activo	-26.084	-21.895	-1.068	-0,06	95,75
4. Aprovisionamientos (-)	-1.337.457	-1.490.305	-1.480.896	85,59	-0,88
5. Otros ingresos de explotación	23.189	20.362	34.342	1,98	77,45
6. Gastos de personal (-)	-140.319	-155.424	-152.268	8,80	3,91
7. Otros gastos de explotación (-)	-98.721	-130.204	-132.264	7,64	1,61
8. Amortización del inmovilizado (-)	-46.554	-54.085	-54.387	3,14	5,13
9-12. Otros resultados de explotación	8.408	15.612	13.575	0,78	-5,45
13. Resultados excepcionales	19	473	367	0,02	-36,00
A) RESULTADO DE EXPLOTACIÓN (1 + .. + 13)	11.057	16.845	24.795	1,43	74,01
14. Ingresos financieros	29.015	23.914	22.215	1,28	10,33
15. Gastos financieros (-)	-39.379	-33.153	-29.230	1,69	-2,75
16-19. Otros resultados financieros	-398	-737	-432	-0,02	28,40
B) RESULTADO FINANCIERO (14 + .. + 19)	-10.761	-9.976	-7.447	-0,43	32,38
C) RESULTADO ANTES DE IMPUESTOS (A + B)	297	6.869	17.348	1,00	298,96
19. Impuestos sobre beneficios (-)	-1.277	-1.074	-3.908	0,23	316,22
D) RESULTADO DEL EJERCICIO (C + 19) (*)	-1.026	4.427	13.224	0,76	615,30

(*) Incluye el resultado de operaciones interrumpidas en las empresas que presentan el modelo Normal de PyG, lo que puede ocasionar diferencias de cálculo en el resultado del ejercicio.

DISTRIBUCIÓN DE GASTOS

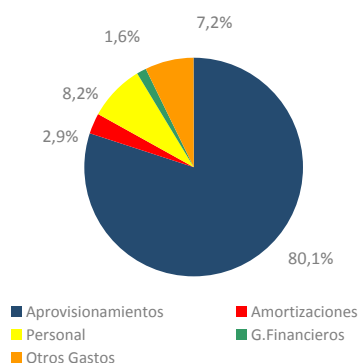

DINÁMICA DE LA ACTIVIDAD
(Tasas de variación interanual en porcentajes)

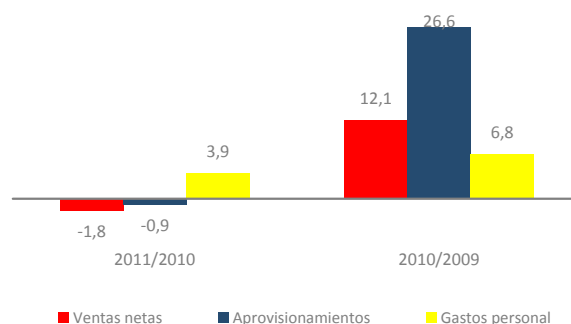

DINÁMICA DE LOS RESULTADOS
(Tasas de variación interanual en porcentajes)

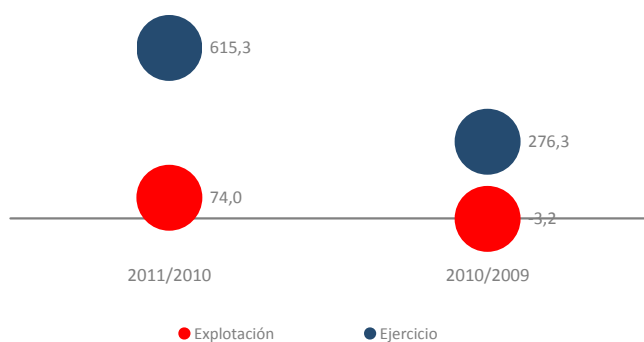

GENERACIÓN DE VALOR Y RECURSOS
(Tasas de variación interanual en porcentajes)

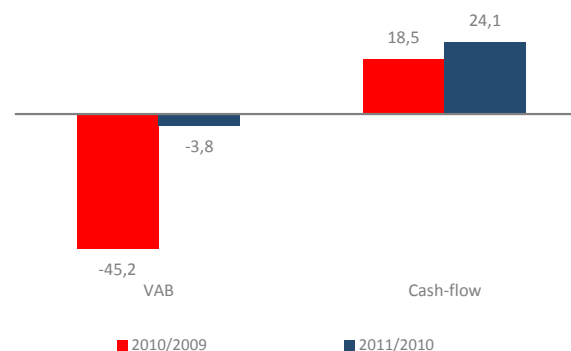

Jaén (Economía Social) Análisis Patrimonial

Nº de empresas	493	622	558	527
----------------	-----	-----	-----	-----

Evolución y estructura patrimonial (valores medios en euros)	2009	2010	2011	Estructura %	Variación 11/10
A) ACTIVO NO CORRIENTE	885.899	1.025.795	961.088	41,63	4,58
I. Inmovilizado intangible	3.444	3.162	3.127	0,14	2,66
II. Inmovilizado material	653.816	759.702	801.016	34,69	3,72
III. Inversiones inmobiliarias	969	4.554	3.359	0,15	1,79
IV-VI. Otros activos no corrientes	227.671	258.377	153.586	6,65	9,19
VII. Deudores comerciales no corrientes	0	0	0	0,00	--
B) ACTIVO CORRIENTE	1.087.315	1.251.500	1.347.780	58,37	10,90
I. Activos no corrientes mantenidos para la venta	1.049	2.382	1.397	0,06	-19,98
II. Existencias	278.611	318.608	429.887	18,62	46,68
III. Deudores comerciales y otras cuentas a cobrar	306.541	279.718	293.758	12,72	5,13
IV-VI Otros activos corrientes	321.862	476.372	451.483	19,55	-4,04
VII. Efectivo y otros activos líquidos equivalentes	179.253	174.420	171.255	7,42	2,96
TOTAL ACTIVO (A + B)	1.973.214	2.277.295	2.308.868	100,00	8,24
A) PATRIMONIO NETO(*)	438.662	490.590	418.973	18,15	-12,84
A-1) Fondos propios	360.715	400.823	322.375	13,96	-17,26
I. Capital	257.130	298.078	221.223	9,58	-27,94
Otros fondos (II-IX, A-2, A-3)	181.532	192.512	197.749	8,56	10,96
B) PASIVO NO CORRIENTE	429.031	447.344	515.501	22,33	24,13
I. Provisiones a largo plazo	4.278	7.979	5.092	0,22	-13,90
II. Deudas a largo plazo	327.636	349.404	402.584	17,44	30,07
1. Deudas con entidades de crédito	276.804	302.636	288.035	12,48	12,39
2-3. Otras deudas a largo plazo	0	46.768	114.549	4,96	114,94
III. Deudas con empresas del grupo y asociadas a largo plazo	90.193	81.997	95.375	4,13	4,34
VI. Acreedores comerciales no corrientes	1	37	0	0,00	-100,00
IV,V y VII. Otros pasivos a largo plazo	6.922	7.927	12.450	0,54	66,76
C) PASIVO CORRIENTE	1.105.522	1.339.360	1.374.394	59,53	10,93
I. Pasivos vinculados con activos no corrientes mantenidos para la venta	4	0	0	0,00	--
II. Provisiones a corto plazo	1.544	3.108	3.126	0,14	24,30
III. Deudas a corto plazo	389.987	353.902	457.138	19,80	33,46
1. Deudas con entidades de crédito	160.850	159.885	119.960	5,20	-14,09
2-3. Otras deudas a corto plazo	0	194.016	337.188	14,60	63,10
IV. Deudas con empresas del grupo y asociadas a corto plazo	409.734	595.354	449.763	19,48	-16,71
V. Acreedores comerciales y otras cuentas a pagar	303.530	382.961	459.296	19,89	29,34
VI-VII. Otros pasivos a corto plazo	722	4.036	5.072	0,22	-2,04
TOTAL PATRIMONIO NETO Y PASIVO (A + B + C)	1.973.214	2.277.295	2.308.868	100,00	8,24

DISTRIBUCIÓN DEL ACTIVO CORRIENTE



PESO DEL ENDEUDAMIENTO
(Porcentajes)

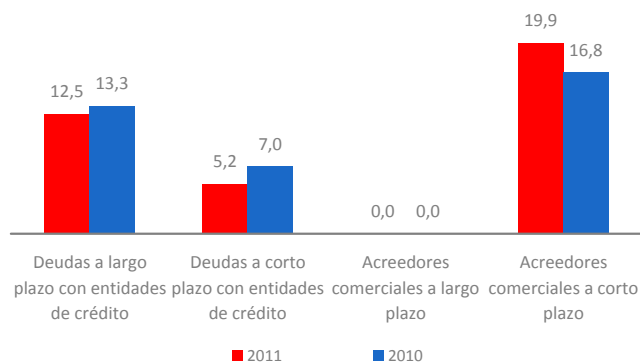

Jaén (Economía Social) Diagnóstico Financiero

Nº de empresas	493	622	558
Ratios Financieros	2009	2010	2011
Liquidez general	0,98	0,93	0,98
Liquidez inmediata (Test ácido)	0,73	0,69	0,67
Ratio de Tesorería	0,45	0,49	0,45
Solvencia	1,29	1,27	1,22
Coefficiente de endeudamiento	3,50	3,64	4,51
Autonomía financiera	0,29	0,27	0,22
Fondo de maniobra / Activo corriente (porcentajes)	-1,67	-7,02	-1,97
Período medio cobros (días)	64,18	57,02	60,76
Período medio pagos (días)	77,14	86,26	103,92
Período medio almacén (días)	72,35	83,51	111,59
Autofinanciación del inmovilizado	0,67	0,64	0,52
Ratios de Actividad y Eficiencia (porcentajes)			
Consumos explotación / Ingresos de actividad	81,03	89,31	90,28
Gastos de personal / Ingresos de actividad	7,92	8,57	8,52
EBITDA / Ingresos de actividad	0,62	0,93	1,39
Resultado ejercicio / Ingresos de actividad	-0,06	0,24	0,74
Rentabilidad económica	0,56	0,74	1,07
Margen neto de explotación	0,62	0,93	1,39
Rotación de activos (tanto por uno)	0,90	0,80	0,77
Rotación del circulante (tanto por uno)	1,63	1,45	1,33
Rentabilidad financiera después de impuestos	-0,23	0,90	3,16
Efecto endeudamiento	-0,49	0,66	3,07
Coste bruto de la deuda	2,57	1,86	1,55
Productividad y Empleo (€/ empleado)			
Ingresos de actividad / empleado	260.576	259.170	277.282
VAB / Gastos de personal (tanto por uno)	2,19	1,09	0,99
Ingresos de actividad / Gastos personal (tanto por uno)	12,63	11,67	11,74
Gastos de personal / empleado	19.935	21.817	20.967
Beneficios / Empleado	-92	582	2.689
Activos por empleado	288.326	327.422	354.105

RATIOS FINANCIEROS

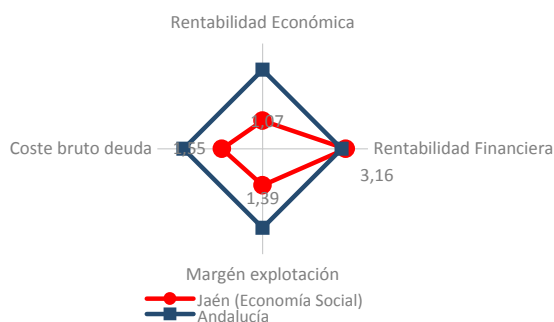

RATIOS DE EFICIENCIA

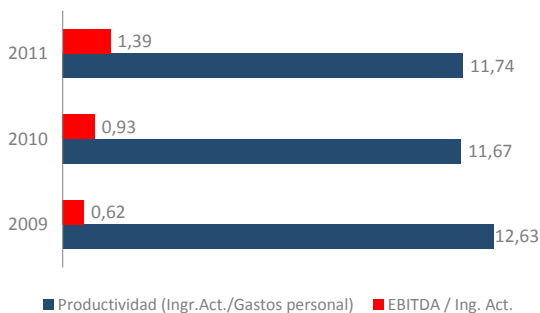

RATIOS DE SOLVENCIA Y LIQUIDEZ (Porcentajes)

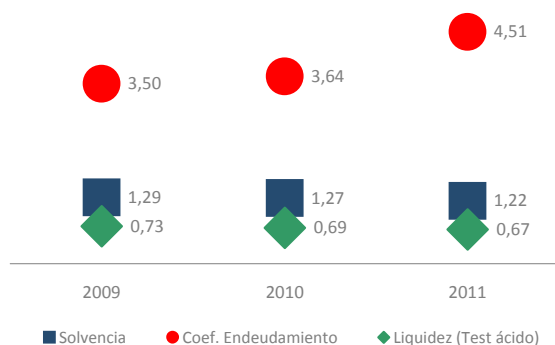

RATIOS DE PRODUCTIVIDAD (euros/empleado)

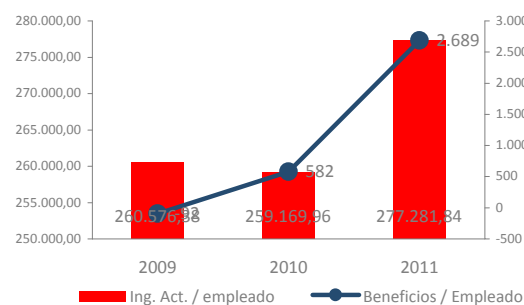

Análisis Económico-Financiero de la empresa

Jaén (Cooperativas)

Características de la muestra	2009	2010	2011
Empresas analizadas	265	368	306
Ingresos de actividad (*)	2.990.517	2.811.153	2.985.869
Fondos propios (*)	605.949	622.417	521.931
Inversión intangible (*)	126	-589	-35
Inversión material (*)	60.910	-10.210	49.634
Empresas con datos de empleo	226	152	185
Empleo medio	10,4	9,7	10,1

Distribución de la muestra por tamaños 2011	Número	Porcentaje	Ingresos de actividad (*)	Fondos Propios(*)
Micro	170	55,56	394.641	149.431
Pequeñas	101	33,01	3.748.264	755.900
Medianas	32	10,46	10.934.047	1.672.314
Grandes	3	0,98	39.374.220	1.482.511
Total	306	100,00	2.482.815	521.931

Distribución de la muestra por sectores 2011	Número	Porcentaje	Ingresos de actividad (*)	Fondos Propios(*)
Agricultura	12	3,92	1.680.205	543.591
Industria	177	57,84	3.962.529	739.778
Construcción	31	10,13	293.091	241.610
Comercio	19	6,21	5.799.501	208.401
Servicios	67	21,90	1.087.602	161.158
Total	306	100,00	2.482.815	521.931

(*) Valores medios en euros

Jaén (Cooperativas)

Análisis de Actividad

Nº de empresas	265	368	306	287
----------------	-----	-----	-----	-----

Evolución y estructura de la cuenta de explotación (valores medios)	2009	2010	2011	Estructura %	Variación 11/10
1. Importe neto de la cifra de negocios	2.893.799	2.730.177	2.878.737	100,00	-1,48
2. Variación de existencias de productos terminados y en curso de fabricación.	-170.890	101.663	119.960	4,17	2,59
3. Trabajos realizados por la cooperativa para su activo	-48.525	-37.007	-1.985	-0,07	95,66
4. Aprovisionamientos (-)	-1.731.674	-1.244.738	-1.831.063	63,61	41,01
5. Otros ingresos de explotación	43.114	40.882	67.256	2,34	78,74
a) Ingresos por operaciones con socios	3.585	8.536	6.193	0,22	27,15
b) Otros Ingresos	39.529	32.346	61.063	2,12	86,64
6. Gastos de personal (-)	-177.396	-192.934	-200.780	6,97	6,18
7. Adquisiciones a los socios (-)	-587.074	-1.129.564	-720.689	25,03	-44,92
8. Otros gastos de explotación (-)	-146.043	-185.314	-200.234	6,96	2,27
9. Amortización del inmovilizado (-)	-75.630	-82.788	-89.393	3,11	6,17
10-12. Otros resultados de explotación	14.360	25.220	23.891	0,83	-3,55
A) RESULTADO DE EXPLOTACIÓN (1 + 2 + 3 + 4 + 5 + 6 + 7 + 8 + 9 + 10 + 11 + 12)	14.041	25.598	45.701	1,59	96,55
13. Ingresos financieros	53.604	40.094	39.875	1,39	9,78
a) De socios	502	4.903	4.053	0,14	24,22
b) Otros	53.102	35.190	35.822	1,24	8,58
14. Gastos financieros (-)	-67.732	-52.255	-48.828	1,70	-3,12
15-17. Otros resultados financieros	-690	-1.216	-540	-0,02	49,97
B) RESULTADO FINANCIERO (13+14+15+16+17)	-14.818	-13.378	-9.493	-0,33	42,30
C) RESULTADO ANTES DE IMPUESTOS (A+B)	-777	12.220	36.207	1,26	301,02
18. Impuestos sobre beneficios (-)	-1.129	-1.116	-7.281	0,25	666,72
D) RESULTADO DEL EJERCICIO (C + 18) (*)	-1.906	11.104	28.926	1,00	258,55
19. Ingresos imputables al fondo de educación, formación y promoción.	-2	-1.553	-3	0,00	99,84
20. Dotación al fondo de educación, formación y promoción. (-)	-82	-700	-413	0,01	-58,53
21. Intereses de las aportaciones al capital social y otros fondos. (-)	0	-59	21	0,00	-129,08
E) EXCEDENTE DE LA COOPERATIVA (D+19+20+21)	-1.990	8.791	28.531	0,99	454,50

(*) Incluye el resultado de operaciones interrumpidas en las empresas que presentan el modelo Normal de PyG

DISTRIBUCIÓN DE GASTOS

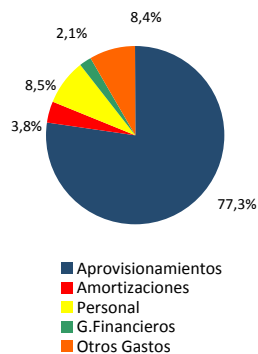

DINÁMICA DE LA ACTIVIDAD (Tasas de variación interanual en porcentajes)

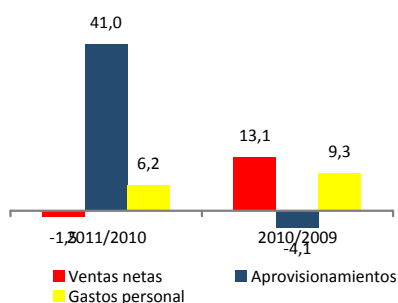

DINÁMICA DE LOS RESULTADOS (Tasas de variación interanual en porcentajes)

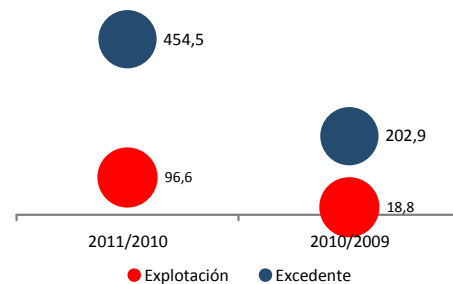

GENERACIÓN DE VALOR Y RECURSOS (Tasas de variación interanual en porcentajes)

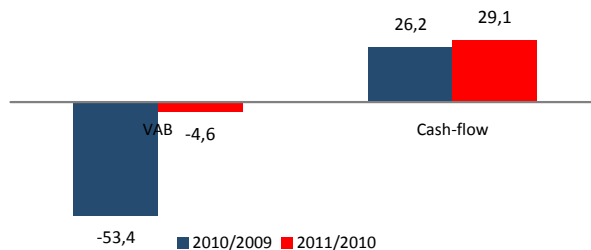

Jaén (Cooperativas)

Análisis Patrimonial

Nº de empresas	265	368	306	287	
Evolución y estructura patrimonial (valores medios en euros)	2009	2010	2011	Estructura %	Variación 11/10
A) ACTIVO NO CORRIENTE	1.508.937	1.609.319	1.603.549	41,05	4,89
I. Inmovilizado intangible	3.727	2.944	2.810	0,07	-1,56
II. Inmovilizado material	1.101.506	1.175.208	1.329.644	34,04	3,96
III. Inversiones inmobiliarias	-3.805	3.671	1.405	0,04	20,68
IV-VI. Otros activos no corrientes	407.509	427.496	269.690	6,90	9,47
B) ACTIVO CORRIENTE	1.873.820	1.981.525	2.302.678	58,95	11,69
I. Activos no corrientes mantenidos para la venta	1.951	4.025	2.548	0,07	-19,98
II. Existencias	464.330	483.518	719.956	18,43	52,54
III. Deudores comerciales y otras cuentas a cobrar	505.940	421.006	476.385	12,20	5,55
1 y 4. Clientes por ventas y prestaciones de servicios.	644.643	167.863	177.671	4,55	-4,46
2 y 3. Socios deudores.	-138.703	253.144	298.714	7,65	-51,98
IV-VI. Otros activos corrientes	589.418	796.290	810.225	20,74	-4,03
VII. Efectivo y otros activos líquidos equivalentes	312.180	276.686	293.564	7,52	4,14
TOTAL ACTIVO (A + B)	3.382.757	3.590.844	3.906.226	100,00	8,87
A) PATRIMONIO NETO	743.143	767.407	690.952	17,69	-13,84
A-1) Fondos propios	605.949	622.417	521.931	13,36	-18,90
I. Capital	435.066	469.683	353.351	9,05	-30,72
II. Reservas	194.134	189.154	168.849	4,32	-6,39
1. Fondo de reserva obligatorio	93.748	96.092	93.694	2,40	0,13
2. Fondo de reembolso o actualización	-653	7.509	159	0,00	-80,55
3. Otras reservas	101.039	85.554	74.996	1,92	9,62
III-VIII. Otros fondos propios.	-23.251	-36.421	-269	-0,01	100,95
A-2)-A-3) Otro patrimonio neto	137.194	144.991	169.021	4,33	6,88
B) PASIVO NO CORRIENTE	723.895	690.274	866.211	22,18	27,52
I. Fondo de educación, formación y promoción a largo plazo	5.693	10.347	8.675	0,22	-0,52
III. Provisiones a largo plazo	2.222	3.040	545	0,01	-71,16
IV. Deudas a largo plazo	534.124	525.373	518.832	13,28	7,24
1. Deudas con entidades de crédito.	455.102	457.174	463.416	11,86	15,16
2-4. Otras deudas a largo plazo	79.023	68.199	55.416	1,42	-30,52
V. Deudas a largo plazo con empresas del grupo, asociadas y socios.	167.794	138.531	173.863	4,45	4,35
II,VI-VII. Otros pasivos a largo plazo	14.062	12.983	164.296	4,21	1.111,78
C) PASIVO CORRIENTE	1.915.720	2.133.163	2.349.063	60,14	11,33
I. Fondo de educación, formación y promoción a corto plazo	163	701	880	0,02	-8,42
III. Pasivos vinculados con activos no corrientes mantenidos	0	0	0	0,00	--
IV. Provisiones a corto plazo	2.388	3.762	3.815	0,10	45,56
V. Deudas a corto plazo	674.688	556.105	778.562	19,93	35,42
1. Deudas con entidades de crédito.	280.274	258.356	206.188	5,28	-14,57
2-4. Otras deudas a corto plazo	394.413	297.750	572.374	14,65	67,87
VI. Deudas a corto plazo con empresas del grupo, asociadas y socios.	758.420	1.003.771	817.162	20,92	-16,77
VII. Acreedores comerciales y otras cuentas a pagar	478.802	561.574	736.616	18,86	33,56
II y VIII. Otros pasivos a corto plazo	1.259	7.250	12.029	0,31	24,30
TOTAL PATRIMONIO NETO Y PASIVO (A + B + C)	3.382.757	3.590.844	3.906.226	100,00	8,87

DISTRIBUCIÓN DEL ACTIVO CORRIENTE

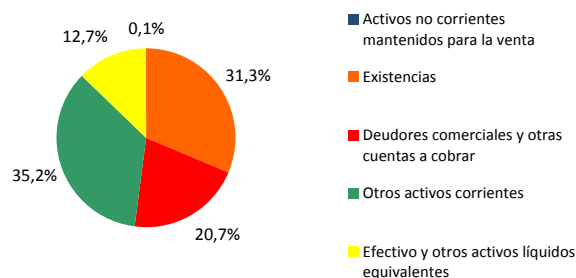

PESO DEL ENDEUDAMIENTO (Porcentajes)

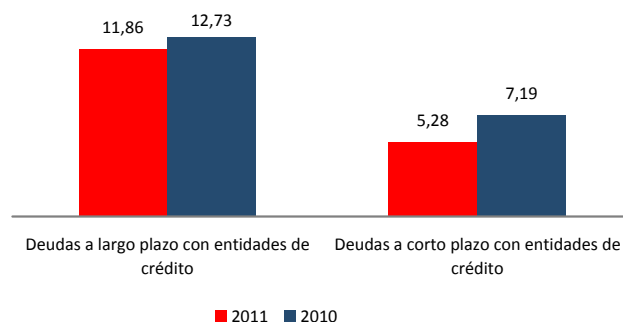

Jaén (Cooperativas)

Diagnóstico Financiero

Nº de empresas	265	368	306
RATIOS FINANCIEROS			
	2009	2010	2011
Liquidez general	0,98	0,93	0,98
Liquidez inmediata (Test ácido)	0,73	0,70	0,67
Ratio de Tesorería	0,47	0,50	0,47
Solvencia	1,28	1,27	1,21
Coeficiente de endeudamiento	3,55	3,68	4,65
Autonomía financiera	0,28	0,27	0,21
Fondo de maniobra / Activo corriente (porcentajes)	-2,19	-7,11	-1,97
Período medio cobros (días)	62,88	55,45	59,02
Período medio pagos (días)	70,90	80,08	97,70
Período medio almacén (días)	70,39	79,31	108,89
Autofinanciación del inmovilizado	0,67	0,65	0,52
RATIOS DE ACTIVIDAD Y EFICIENCIA (porcentajes)			
Consumos explotación / Ingresos de actividad	82,42	91,05	92,17
Gastos de personal / Ingresos de actividad	5,93	6,86	6,72
EBITDA / Ingresos de actividad	0,47	0,91	1,53
Excedente cooperativa / Ingreso actividad	-0,07	0,31	0,96
Rentabilidad económica	0,42	0,71	1,17
Margen neto de explotación	0,47	0,91	1,53
Rotación de activos (tanto por uno)	0,88	0,78	0,76
Rotación del circulante (tanto por uno)	1,60	1,42	1,30
Rentabilidad financiera después de impuestos	-0,27	1,15	4,13
Efecto endeudamiento	-0,52	0,88	4,07
Coste bruto de la deuda	2,57	1,85	1,52
PRODUCTIVIDAD Y EMPLEO (€/ empleado)			
Ingresos de actividad / empleado	335.466	396.079	380.527
VAB / Gastos de personal (tanto por uno)	2,66	1,10	0,97
Ingresos de actividad / Gastos personal (tanto por uno)	16,86	14,57	14,87
Gastos de personal / empleado	19.249	21.496	19.938
Beneficios / Empleado	-129	1.291	4.592
Activos por empleado	378.375	517.843	494.468

RATIOS FINANCIEROS

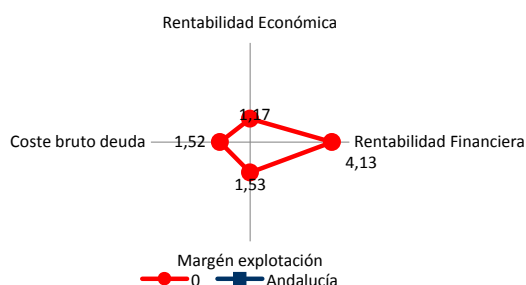

RATIOS DE EFICIENCIA

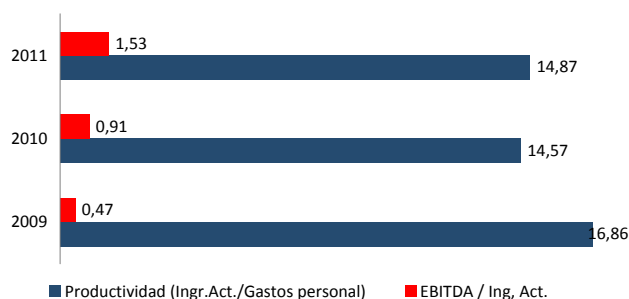
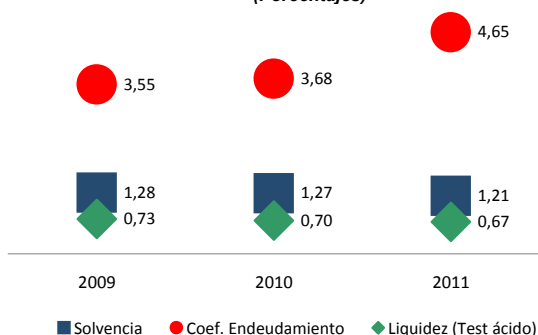
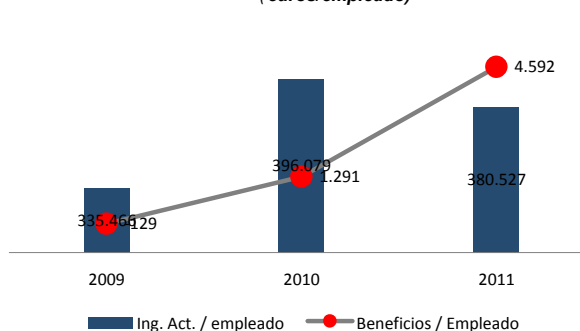
RATIOS DE SOLVENCIA Y LIQUIDEZ
(Porcentajes)RATIOS DE PRODUCTIVIDAD
(euros/empleado)

Análisis Económico-Financiero de la empresa

Jaén (Sociedades Laborales)

Características de la muestra	2009	2010	2011
Empresas analizadas	228	254	252
Ingresos de actividad (*)	356.764	370.593	330.961
Fondos propios (*)	75.683	79.775	80.058
Inversión intangible (*)	-2.882	149	205
Inversión material (*)	-3.271	2.674	2.131
Empresas con datos de empleo	198	225	212
Empleo medio	4,9	5,0	4,6

Distribución de la muestra por tamaños 2011	Número	Porcentaje	Ingresos de actividad (*)	Fondos Propios(*)
Micro	244	96,83	278.689	68.131
Pequeñas	8	3,17	1.925.260	443.807
Medianas	0	—	0	0
Grandes	0	—	0	0
Total	252	100,00	328.355	80.058

Distribución de la muestra por sectores 2011	Número	Porcentaje	Ingresos de actividad (*)	Fondos Propios(*)
Agricultura	2	0,79	30.059	119.479
Industria	74	29,37	381.603	119.472
Construcción	40	15,87	244.109	59.184
Comercio	80	31,75	392.765	56.645
Servicios	56	22,22	248.532	74.922
Total	252	100,00	328.355	80.058

(*) Valores medios en euros

Jaén (Sociedades Laborales)

Análisis de Actividad

Nº de empresas	228	254	252	240	
Evolución y estructura de la cuenta de explotación (valores medios en euros)	2009	2010	2011	Estructura %	Variación 11/10
1. Importe neto de la cifra de negocio	352.131	367.121	328.295	100,00	-5,94
2. Variación de existencias de productos terminados y en curso	356	4.686	2.851	0,87	-48,93
3. Trabajos realizados por la empresa para su activo	0	0	46	0,01	--
4. Aprovisionamientos (-)	-196.920	-209.553	-180.571	55,00	-9,74
5. Otros ingresos de explotación	4.198	3.000	1.896	0,58	-43,73
6. Gastos de personal (-)	-97.226	-101.079	-93.360	28,44	-1,57
7. Otros gastos de explotación (-)	-43.719	-50.359	-49.729	15,15	-1,47
8. Amortización del inmovilizado (-)	-12.760	-12.500	-11.880	3,62	-3,36
9-12. Otros resultados de explotación	1.490	1.691	1.049	0,32	-36,15
13. Resultados excepcionales	41	1.158	812	0,25	-36,00
A) RESULTADO DE EXPLOTACIÓN (1 + .. + 13)	7.590	4.165	-590	-0,18	-91,68
14. Ingresos financieros	436	472	770	0,23	60,36
15. Gastos financieros (-)	-6.424	-5.477	-5.433	1,65	1,39
16-19. Otros resultados financieros	-58	-43	-300	-0,09	-992,95
B) RESULTADO FINANCIERO (14 + .. + 19)	-6.045	-5.048	-4.963	-1,51	-1,23
C) RESULTADO ANTES DE IMPUESTOS (A + B)	1.545	-883	-5.553	-1,69	-320,00
19. Impuestos sobre beneficios (-)	-1.449	-1.014	188	-0,06	-95,28
D) RESULTADO DEL EJERCICIO (C + 19) (*)	95	-1.897	-5.364	-1,63	-122,83

(*) Incluye el resultado de operaciones interrumpidas en las empresas que presentan el modelo Normal de PyG, lo que puede ocasionar diferencias de cálculo en el resultado del ejercicio.

DISTRIBUCIÓN DE GASTOS

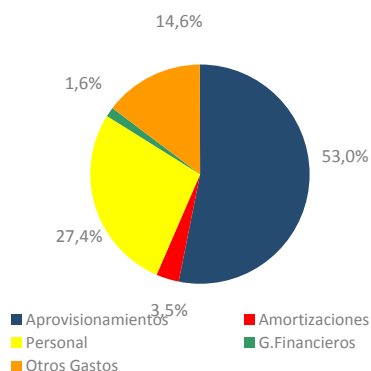

DINÁMICA DE LA ACTIVIDAD
(Tasas de variación interanual en porcentajes)

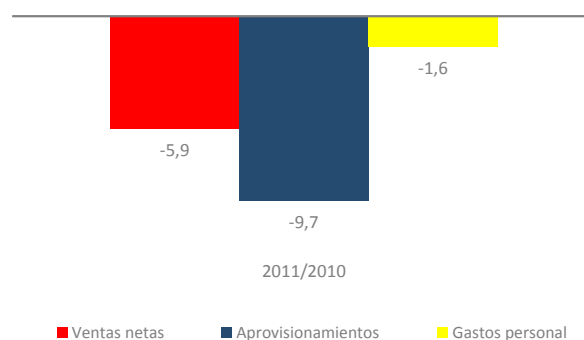

DINÁMICA DE LOS RESULTADOS
(Tasas de variación interanual en porcentajes)

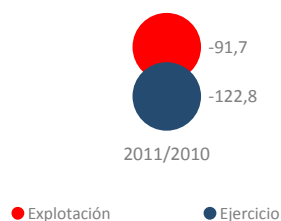

GENERACIÓN DE VALOR Y RECURSOS
(Tasas de variación interanual en porcentajes)

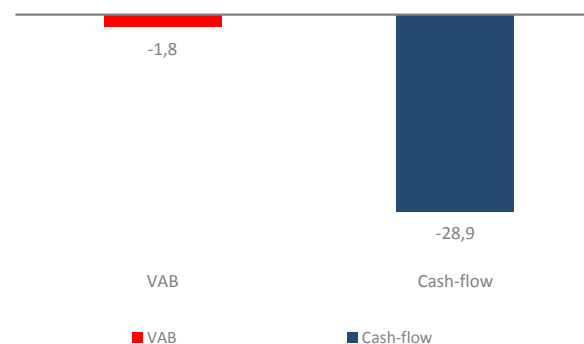

Jaén (Sociedades Laborales) Análisis Patrimonial

Nº de empresas	228	254	252	240
----------------	-----	-----	-----	-----

Evolución y estructura patrimonial (valores medios en euros)	2009	2010	2011	Estructura %	Variación 11/10
A) ACTIVO NO CORRIENTE	161.753	180.374	180.958	49,01	1,47
I. Inmovilizado intangible	3.114	3.479	3.513	0,95	5,91
II. Inmovilizado material	133.474	157.708	159.110	43,09	1,46
III. Inversiones inmobiliarias	6.517	5.832	5.732	1,55	-2,69
IV-VI. Otros activos no corrientes	18.649	13.355	12.603	3,41	2,45
VII. Deudores comerciales no corrientes	0	0	0	0,00	--
B) ACTIVO CORRIENTE	173.177	193.825	188.261	50,99	0,21
I. Activos no corrientes mantenidos para la venta	0	0	0	0,00	--
II. Existencias .	62.754	79.684	77.659	21,03	3,89
III. Deudores comerciales y otras cuentas a cobrar	74.784	75.016	71.997	19,50	1,94
IV-VI Otros activos corrientes	10.886	12.870	15.868	4,30	-4,79
VII. Efectivo y otros activos líquidos equivalentes	24.753	26.256	22.737	6,16	-13,00
TOTAL ACTIVO (A + B)	334.930	374.199	369.218	100,00	0,83
A) PATRIMONIO NETO	84.770	89.532	88.711	24,03	-2,10
A-1) Fondos propios	75.683	79.775	80.058	21,68	-1,48
I. Capital	50.320	49.453	60.782	16,46	4,78
Otros fondos (II-IX, A-2, A-3)	34.451	40.079	27.929	7,56	-10,84
B) PASIVO NO CORRIENTE	86.316	95.383	89.639	24,28	-5,26
I. Provisiones a largo plazo	51	144	79	0,02	-45,50
II. Deudas a largo plazo	84.622	93.204	88.126	23,87	-4,98
1. Deudas con entidades de crédito	69.572	78.740	75.073	20,33	-4,59
2-3. Otras deudas a largo plazo	0	14.464	13.054	3,54	-7,08
III. Deudas con empresas del grupo y asociadas a largo plazo	0	90	67	0,02	-26,15
VI. Acreedores comerciales no corrientes	3	89	0	0,00	-100,00
IV,V y VII. Otros pasivos a largo plazo	1.640	1.854	1.366	0,37	-10,70
C) PASIVO CORRIENTE	163.844	189.284	190.867	51,70	5,39
I. Pasivos vinculados con activos no corrientes mantenidos para la venta	9	0	0	0,00	--
II. Provisiones a corto plazo	374	1.144	1.222	0,33	-2,05
III. Deudas a corto plazo	59.042	60.318	63.355	17,16	5,85
1. Deudas con entidades de crédito	22.045	17.220	15.254	4,13	-5,96
2-3. Otras deudas a corto plazo	0	43.098	48.101	13,03	10,33
IV. Deudas con empresas del grupo y asociadas a corto plazo	4.463	3.633	3.635	0,98	-0,72
V. Acreedores comerciales y otras cuentas a pagar	99.814	124.183	122.550	33,19	5,35
VI-VII. Otros pasivos a corto plazo	141	8	106	0,03	4.709,76
TOTAL PATRIMONIO NETO Y PASIVO (A + B + C)	334.930	374.199	369.218	100,00	0,83

DISTRIBUCIÓN DEL ACTIVO CORRIENTE

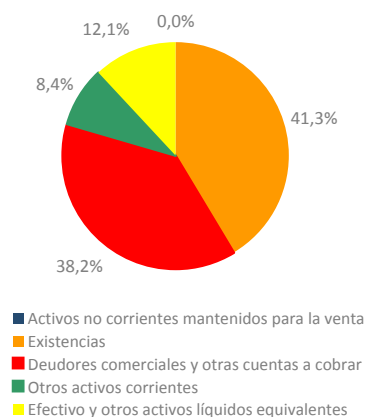

PESO DEL ENDEUDAMIENTO
(Porcentajes)

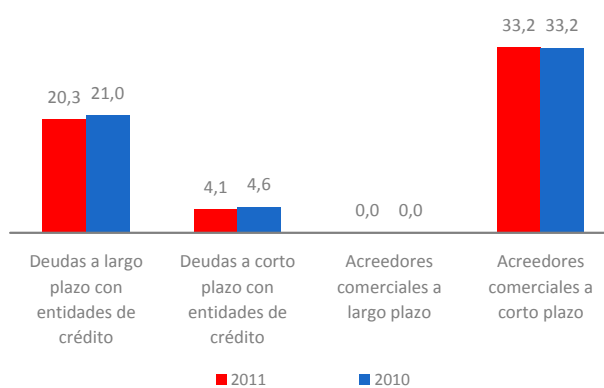

Jaén (Sociedades Laborales) Diagnóstico Financiero

Nº de empresas	228	254	252
Ratios Financieros	2009	2010	2011
Liquidez general	1,06	1,02	0,99
Liquidez inmediata (Test ácido)	0,67	0,60	0,58
Ratio de Tesorería	0,22	0,21	0,20
Solvencia	1,34	1,31	1,32
Coefficiente de endeudamiento	2,95	3,18	3,16
Autonomía financiera	0,34	0,31	0,32
Fondo de maniobra / Activo corriente (porcentajes)	5,39	2,34	-1,38
Período medio cobros (días)	76,60	73,98	79,59
Período medio pagos (días)	151,40	174,39	194,23
Período medio almacen (días)	95,09	156,20	154,70
Autofinanciación del inmovilizado	0,62	0,56	0,55
Ratios de Actividad y Eficiencia (porcentajes)			
Consumos explotación / Ingresos de actividad	67,45	70,13	69,59
Gastos de personal / Ingresos de actividad	27,25	27,27	28,21
EBITDA / Ingresos de actividad	2,13	1,12	-0,18
Resultado ejercicio / Ingresos de actividad	0,03	-0,51	-1,62
Rentabilidad económica	2,27	1,11	-0,16
Margen neto de explotación	2,13	1,12	-0,18
Rotación de activos (tanto por uno)	1,07	0,99	0,90
Rotación del circulante (tanto por uno)	2,06	1,91	1,76
Rentabilidad financiera después de impuestos	0,11	-2,12	-6,05
Efecto endeudamiento	-0,44	-2,10	-6,10
Coste bruto de la deuda	2,57	1,92	1,94
Productividad y Empleo (€/ empleado)			
Ingresos de actividad / empleado	80.703	81.539	80.044
VAB / Gastos de personal (tanto por uno)	1,19	1,09	1,07
Ingresos de actividad / Gastos personal (tanto por uno)	3,67	3,67	3,54
Gastos de personal / empleado	21.585	22.233	22.932
Beneficios / Empleado	-2	-338	-946
Activos por empleado	72.044	80.362	85.956

RATIOS FINANCIEROS

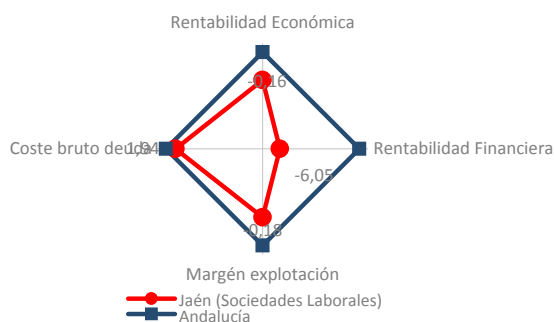

RATIOS DE SOLVENCIA Y LIQUIDEZ (Porcentajes)

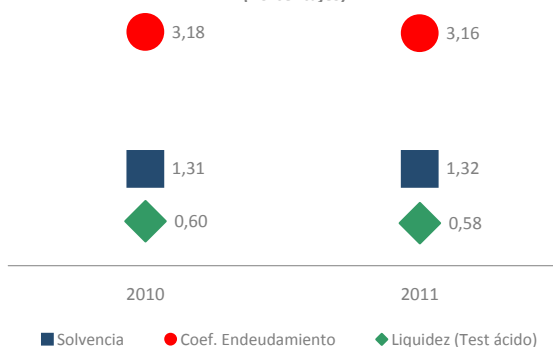

RATIOS DE EFICIENCIA

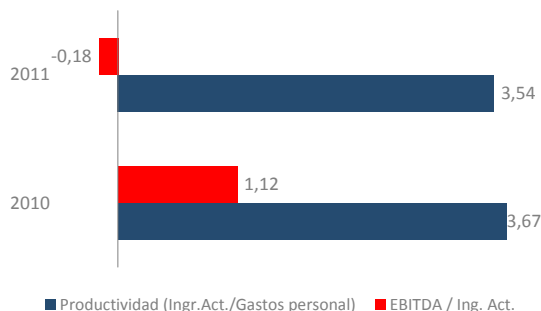

RATIOS DE PRODUCTIVIDAD (euros/empleado)

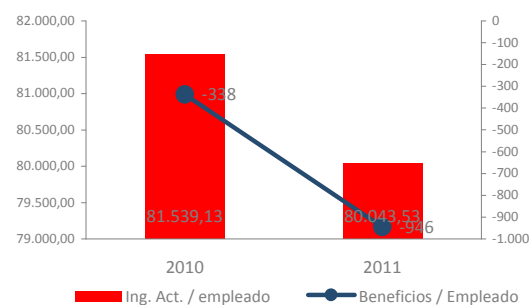

Análisis Económico-Financiero de la empresa

Málaga (Economía Social)

Características de la muestra	2009	2010	2011
Empresas analizadas	550	603	533
Ingresos de actividad (*)	1.828.267	2.028.187	1.935.821
Fondos propios (*)	340.678	401.842	410.198
Inversión intangible (*)	60	251	667
Inversión material (*)	-6.537	16.867	32.699
Empresas con datos de empleo	459	370	378
Empleo medio	7,2	7,4	7,7

Distribución de la muestra por tamaños 2011

	Número	Porcentaje	Ingresos de actividad (*)	Fondos Propios(*)
Micro	485	90,99	265.820	58.227
Pequeñas	34	6,38	3.532.690	1.246.523
Medianas	11	2,06	10.187.222	6.963.014
Grandes	3	0,56	223.566.283	23.806.748
Total	533	100,00	1.711.099	410.198

Distribución de la muestra por sectores 2011

	Número	Porcentaje	Ingresos de actividad (*)	Fondos Propios(*)
Agricultura	16	3,00	630.385	202.907
Industria	115	21,58	4.971.805	879.923
Construcción	69	12,95	398.284	584.845
Comercio	113	21,20	3.003.403	323.594
Servicios	220	41,28	377.649	169.443
Total	533	100,00	1.711.099	410.198

(*) Valores medios en euros

Málaga (Economía Social)

Análisis de Actividad

Nº de empresas	550	603	533		
Evolución y estructura de la cuenta de explotación (valores medios en euros)	2009	2010	2011	Estructura %	Variación 11/10
1. Importe neto de la cifra de negocio	1.796.887	1.988.141	1.897.206	100,00	-7,56
2. Variación de existencias de productos terminados y en curso	-19.411	21.167	7.900	0,42	-75,90
3. Trabajos realizados por la empresa para su activo	1.852	4.372	5.923	0,31	20,05
4. Aprovisionamientos (-)	-1.537.107	-1.746.898	-1.664.329	87,73	-8,77
5. Otros ingresos de explotación	21.165	29.264	25.602	1,35	-4,37
6. Gastos de personal (-)	-143.573	-153.786	-156.790	8,26	3,85
7. Otros gastos de explotación (-)	-98.627	-102.544	-101.852	5,37	-0,66
8. Amortización del inmovilizado (-)	-27.690	-26.741	-26.089	1,38	-3,31
9-12. Otros resultados de explotación	5.301	6.081	5.333	0,28	-22,55
13. Resultados excepcionales	636	222	956	0,05	1.580,57
A) RESULTADO DE EXPLOTACIÓN (1 + .. + 13)	-566	19.280	-6.140	-0,32	-125,45
14. Ingresos financieros	10.216	10.781	13.013	0,69	16,53
15. Gastos financieros (-)	-13.423	-11.350	-14.528	0,77	46,45
16-19. Otros resultados financieros	-603	-525	2.960	0,16	439,87
B) RESULTADO FINANCIERO (14 + .. + 19)	-3.811	-1.094	1.445	0,08	2.380,36
C) RESULTADO ANTES DE IMPUESTOS (A + B)	-4.377	18.186	-4.695	-0,25	-120,20
19. Impuestos sobre beneficios (-)	73	-1.357	-607	0,03	-62,20
D) RESULTADO DEL EJERCICIO (C + 19) (*)	-4.662	16.316	-5.842	-0,31	-126,79

(*) Incluye el resultado de operaciones interrumpidas en las empresas que presentan el modelo Normal de PyG, lo que puede ocasionar diferencias de cálculo en el resultado del ejercicio.

DISTRIBUCIÓN DE GASTOS

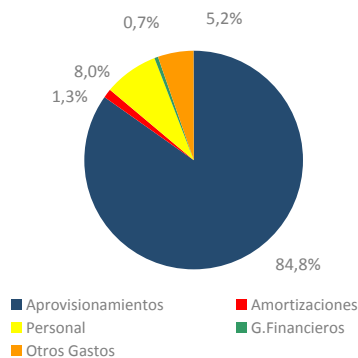

DINÁMICA DE LA ACTIVIDAD

(Tasas de variación interanual en porcentajes)

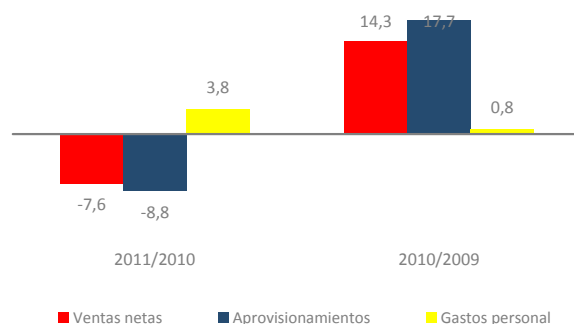

DINÁMICA DE LOS RESULTADOS

(Tasas de variación interanual en porcentajes)

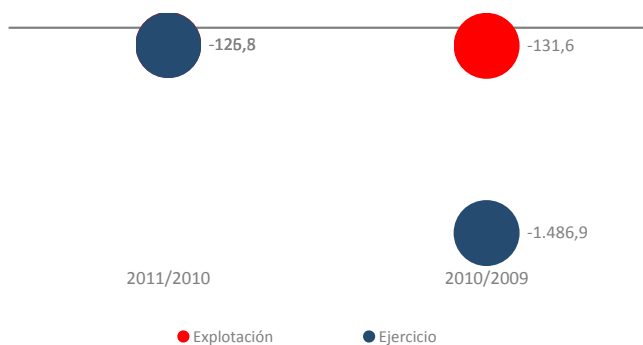

GENERACIÓN DE VALOR Y RECURSOS

(Tasas de variación interanual en porcentajes)

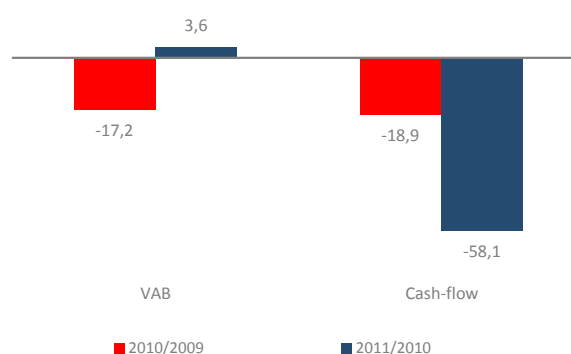

Málaga (Economía Social)

Análisis Patrimonial

Nº de empresas	550	603	533	501
----------------	-----	-----	-----	-----

Evolución y estructura patrimonial (valores medios en euros)	2009	2010	2011	Estructura %	Variación 11/10
A) ACTIVO NO CORRIENTE	409.571	435.650	534.689	34,08	15,39
I. Inmovilizado intangible	1.877	2.618	3.593	0,23	24,91
II. Inmovilizado material	293.849	327.484	380.354	24,24	9,13
III. Inversiones inmobiliarias	4.612	11.641	7.945	0,51	11,06
IV-VI. Otros activos no corrientes	109.234	93.907	142.797	9,10	38,21
VII. Deudores comerciales no corrientes	0	0	0	0,00	--
B) ACTIVO CORRIENTE	760.371	877.468	1.034.304	65,92	17,33
I. Activos no corrientes mantenidos para la venta	831	2.771	574	0,04	180,10
II. Existencias	268.739	268.623	382.796	24,40	36,86
III. Deudores comerciales y otras cuentas a cobrar	282.528	308.391	372.715	23,76	17,23
IV-VI Otros activos corrientes	112.401	197.342	161.271	10,28	-14,63
VII. Efectivo y otros activos líquidos equivalentes	95.872	100.341	116.948	7,45	19,02
TOTAL ACTIVO (A + B)	1.169.942	1.313.118	1.568.993	100,00	16,68
A) PATRIMONIO NETO(*)	369.926	428.807	436.466	27,82	-5,43
A-1) Fondos propios	340.678	401.842	410.198	26,14	-5,19
I. Capital	203.899	244.058	245.131	15,62	-4,28
Otros fondos (II-IX, A-2, A-3)	166.027	184.749	191.335	12,19	-6,92
B) PASIVO NO CORRIENTE	166.442	133.064	202.985	12,94	76,89
I. Provisiones a largo plazo	5.113	8.925	10.552	0,67	15,02
II. Deudas a largo plazo	153.272	113.007	173.696	11,07	86,68
1. Deudas con entidades de crédito	133.127	79.963	75.197	4,79	15,75
2-3. Otras deudas a largo plazo	0	33.044	98.499	6,28	231,36
III. Deudas con empresas del grupo y asociadas a largo plazo	2.945	6.899	12.981	0,83	67,09
VI. Acreedores comerciales no corrientes	415	0	816	0,05	--
IV,V y VII. Otros pasivos a largo plazo	4.696	4.234	4.939	0,31	4,32
C) PASIVO CORRIENTE	633.575	751.246	929.542	59,24	21,13
I. Pasivos vinculados con activos no corrientes mantenidos para la venta	14.440	-9	327	0,02	3.499,86
II. Provisiones a corto plazo	946	1.118	483	0,03	19,11
III. Deudas a corto plazo	156.847	175.676	247.299	15,76	31,62
1. Deudas con entidades de crédito	110.976	116.954	184.143	11,74	41,54
2-3. Otras deudas a corto plazo	0	58.722	63.170	4,03	8,28
IV. Deudas con empresas del grupo y asociadas a corto plazo	154.283	271.821	323.592	20,62	20,41
V. Acreedores comerciales y otras cuentas a pagar	304.835	295.974	347.084	22,12	14,06
VI-VII. Otros pasivos a corto plazo	2.224	6.666	10.757	0,69	68,20
TOTAL PATRIMONIO NETO Y PASIVO (A + B + C)	1.169.942	1.313.118	1.568.993	100,00	16,68

DISTRIBUCIÓN DEL ACTIVO CORRIENTE

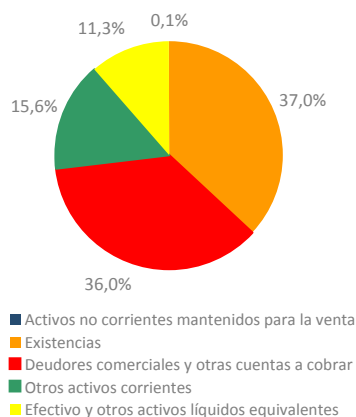
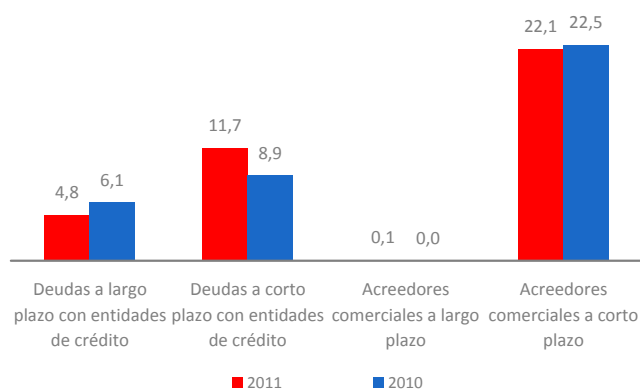
PESO DEL ENDEUDAMIENTO
(Porcentajes)

Málaga (Economía Social) Diagnóstico Financiero

Nº de empresas	550	603	533
Ratios Financieros	2009	2010	2011
Liquidez general	1,20	1,17	1,11
Liquidez inmediata (Test ácido)	0,77	0,81	0,70
Ratio de Tesorería	0,33	0,40	0,30
Solvencia	1,46	1,48	1,39
Coefficiente de endeudamiento	2,16	2,06	2,59
Autonomía financiera	0,46	0,48	0,39
Fondo de maniobra / Activo corriente (porcentajes)	16,68	14,38	10,13
Período medio cobros (días)	56,72	55,80	70,75
Período medio pagos (días)	68,02	58,41	71,73
Período medio almacén (días)	63,90	56,89	88,13
Autofinanciación del inmovilizado	1,25	1,30	1,14
Ratios de Actividad y Eficiencia (porcentajes)			
Consumos explotación / Ingresos de actividad	89,47	91,19	91,24
Gastos de personal / Ingresos de actividad	7,85	7,58	8,10
EBITDA / Ingresos de actividad	-0,03	0,95	-0,32
Resultado ejercicio / Ingresos de actividad	-0,25	0,80	-0,30
Rentabilidad económica	-0,05	1,47	-0,39
Margen neto de explotación	-0,03	0,95	-0,32
Rotación de activos (tanto por uno)	1,56	1,54	1,23
Rotación del circulante (tanto por uno)	2,40	2,31	1,87
Rentabilidad financiera después de impuestos	-1,26	3,80	-1,34
Efecto endeudamiento	-1,13	2,77	-0,68
Coste bruto de la deuda	1,68	1,28	1,28
Productividad y Empleo (€/ empleado)			
Ingresos de actividad / empleado	299.094	374.454	319.653
VAB / Gastos de personal (tanto por uno)	1,27	1,09	1,00
Ingresos de actividad / Gastos personal (tanto por uno)	12,73	13,19	12,35
Gastos de personal / empleado	22.857	22.742	23.299
Beneficios / Empleado	-488	1.230	-624
Activos por empleado	175.111	200.785	241.064

RATIOS FINANCIEROS

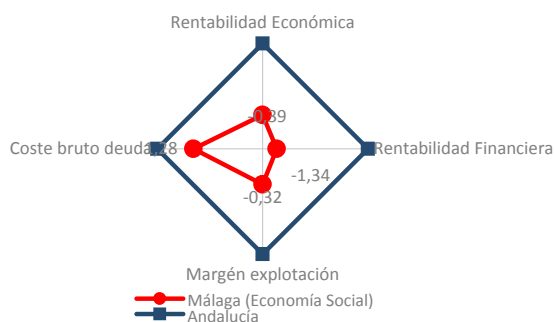

RATIOS DE EFICIENCIA

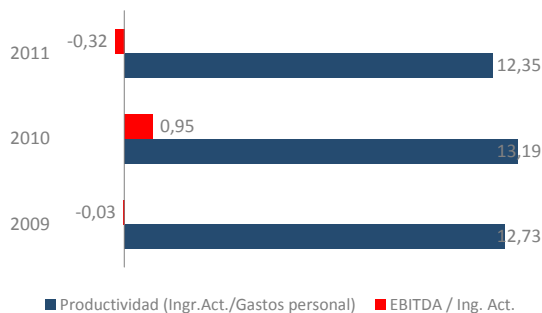

RATIOS DE SOLVENCIA Y LIQUIDEZ (Porcentajes)

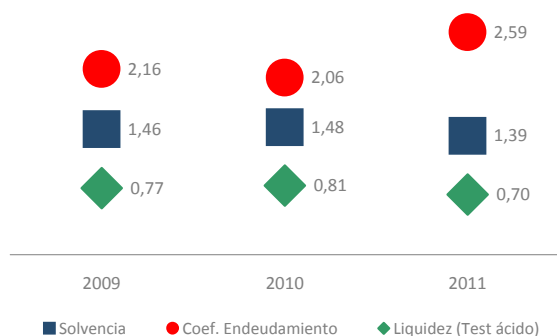

RATIOS DE PRODUCTIVIDAD (euros/empleado)

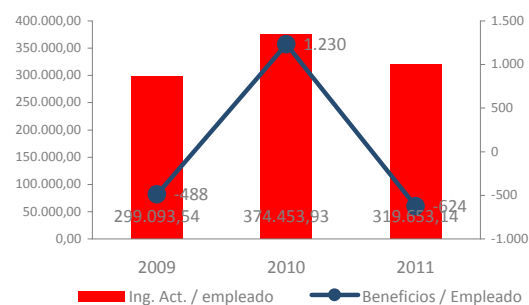

Análisis Económico-Financiero de la empresa

Málaga (Cooperativas)

Características de la muestra	2009	2010	2011
Empresas analizadas	244	318	248
Ingresos de actividad (*)	3.748.166	3.569.608	3.802.073
Fondos propios (*)	722.813	720.272	819.258
Inversión intangible (*)	-479	343	1.876
Inversión material (*)	-17.633	33.354	72.429
Empresas con datos de empleo	187	120	138
Empleo medio	10,4	11,1	11,8

Distribución de la muestra por tamaños 2011	Número	Porcentaje	Ingresos de actividad (*)	Fondos Propios(*)
Micro	209	84,27	318.845	89.495
Pequeñas	25	10,08	3.740.681	1.458.324
Medianas	11	4,44	10.187.222	6.963.014
Grandes	3	1,21	223.566.283	23.806.748
Total	248	100,00	2.965.138	819.258

Distribución de la muestra por sectores 2011	Número	Porcentaje	Ingresos de actividad (*)	Fondos Propios(*)
Agricultura	12	4,84	636.508	212.540
Industria	62	25,00	8.922.386	1.558.776
Construcción	17	6,85	902.863	2.275.484
Comercio	48	19,35	6.500.400	720.455
Servicios	109	43,95	502.019	281.800
Total	248	100,00	2.965.138	819.258

(*) Valores medios en euros

Málaga (Cooperativas)

Análisis de Actividad

Nº de empresas	244	318	248	227
----------------	-----	-----	-----	-----

Evolución y estructura de la cuenta de explotación

en euros)

(valores medios

	2009	2010	2011	Estructura %	Variación 11/10
1. Importe neto de la cifra de negocios	3.541.535	3.381.998	3.709.864	100,00	-8,52
2. Variación de existencias de productos terminados y en curso de fabricación.	-46.244	37.407	9.725	0,26	-83,04
3. Trabajos realizados por la cooperativa para su activo	3.151	8.173	12.730	0,34	21,74
4. Aprovisionamientos (-)	-1.900.412	-1.589.242	-3.047.465	82,14	71,06
5. Otros ingresos de explotación	184.199	167.326	64.524	1,74	5,21
a) Ingresos por operaciones con socios	140.609	115.999	13.698	0,37	76,45
b) Otros Ingresos	43.590	51.327	50.827	1,37	-5,17
6. Gastos de personal (-)	-211.747	-199.003	-226.238	6,10	5,84
7. Adquisiciones a los socios (-)	-1.372.892	-1.590.767	-341.326	9,20	-83,78
8. Otros gastos de explotación (-)	-157.485	-148.677	-158.448	4,27	-1,14
9. Amortización del inmovilizado (-)	-50.087	-42.720	-46.453	1,25	-1,98
10-12. Otros resultados de explotación	11.178	11.008	10.729	0,29	-22,81
A) RESULTADO DE EXPLOTACIÓN (1 + 2 + 3 + 4 + 5 + 6 + 7 + 8 + 9 + 10 + 11 + 12)	1.195	35.504	-12.358	-0,33	-123,04
13. Ingresos financieros	22.432	20.283	27.684	0,75	16,24
a) De socios	33	485	447	0,01	-28,14
b) Otros	22.399	19.799	27.237	0,73	17,60
14. Gastos financieros (-)	-24.803	-18.799	-26.627	0,72	55,19
15-17. Otros resultados financieros	-1.246	-1.005	6.113	0,16	424,63
B) RESULTADO FINANCIERO (13+14+15+16+17)	-3.617	480	7.170	0,19	83,85
C) RESULTADO ANTES DE IMPUESTOS (A+B)	-2.422	35.984	-5.187	-0,14	-110,81
18. Impuestos sobre beneficios (-)	-793	-2.095	-1.580	0,04	-37,96
D) RESULTADO DEL EJERCICIO (C + 18) (*)	-3.215	33.890	-6.767	-0,18	-114,47
19. Ingresos imputables al fondo de educación, formación y promoción.	65	1	33	0,00	7.831,37
20. Dotación al fondo de educación, formación y promoción. (-)	-805	-1.001	-1.191	0,03	79,46
21. Intereses de las aportaciones al capital social y otros fondos. (-)	-66	28	0	0,00	100,00
E) EXCEDENTE DE LA COOPERATIVA (D+19+20+21)	-4.020	32.917	-7.926	-0,21	-117,04

(*) Incluye el resultado de operaciones interrumpidas en las empresas que presentan el modelo Normal de PyG

DISTRIBUCIÓN DE GASTOS

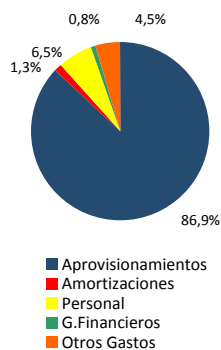

DINÁMICA DE LA ACTIVIDAD

(Tasas de variación interanual en porcentajes)

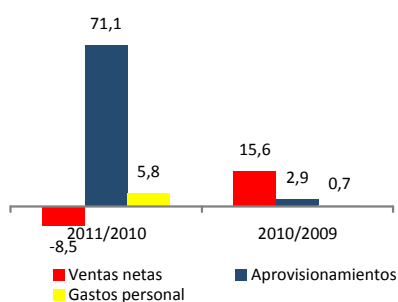

DINÁMICA DE LOS RESULTADOS

(Tasas de variación interanual en porcentajes)

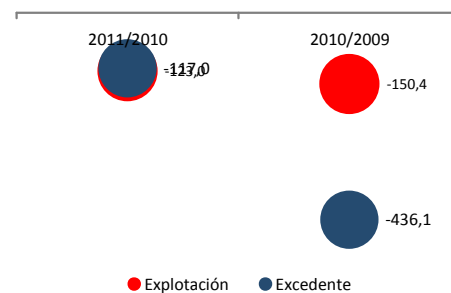

GENERACIÓN DE VALOR Y RECURSOS

(Tasas de variación interanual en porcentajes)

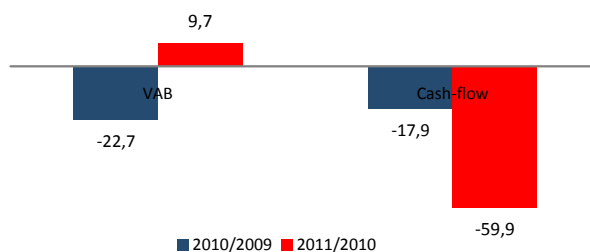

Málaga (Cooperativas) Análisis Patrimonial

Nº de empresas	244	318	248	227	
Evolución y estructura patrimonial (valores medios en euros)	2009	2010	2011	Estructura %	Variación 11/10
A) ACTIVO NO CORRIENTE	774.852	719.069	993.070	32,98	17,69
I. Inmovilizado intangible	1.774	2.909	4.717	0,16	57,49
II. Inmovilizado material	537.608	529.354	687.011	22,81	11,25
III. Inversiones inmobiliarias	4.623	18.239	10.000	0,33	-4,26
IV-VI. Otros activos no corrientes	230.847	168.567	291.343	9,67	39,26
B) ACTIVO CORRIENTE	1.526.190	1.531.501	2.018.413	67,02	18,48
I. Activos no corrientes mantenidos para la venta	1.874	5.255	1.234	0,04	180,10
II. Existencias	550.962	464.204	742.753	24,66	38,34
III. Deudores comerciales y otras cuentas a cobrar	542.639	530.703	717.908	23,84	19,46
1 y 4. Clientes por ventas y prestaciones de servicios.	507.011	195.223	265.981	8,83	12,22
2 y 3. Socios deudores.	35.628	335.480	451.927	15,01	-49,13
IV-VI. Otros activos corrientes	246.131	363.568	332.448	11,04	-15,50
VII. Efectivo y otros activos líquidos equivalentes	184.584	167.771	224.069	7,44	23,93
TOTAL ACTIVO (A + B)	2.301.042	2.250.571	3.011.483	100,00	18,22
A) PATRIMONIO NETO	784.300	768.811	872.629	28,98	-5,59
A-1) Fondos propios	722.813	720.272	819.258	27,20	-5,37
I. Capital	423.363	430.084	482.691	16,03	-4,74
II. Reservas	285.293	287.804	345.624	11,48	2,25
1. Fondo de reserva obligatorio	116.471	118.654	145.535	4,83	7,98
2. Fondo de reembolso o actualización	3.184	8.247	9.921	0,33	-7,68
3. Otras reservas	165.638	160.902	190.168	6,31	1,23
III-VIII. Otros fondos propios.	14.156	2.384	-9.058	-0,30	-142,51
A-2)-A-3) Otro patrimonio neto	61.488	48.539	53.371	1,77	-8,91
B) PASIVO NO CORRIENTE	284.915	183.541	341.118	11,33	120,53
I. Fondo de educación, formación y promoción a largo plazo	6.955	7.607	9.822	0,33	20,01
III. Provisiones a largo plazo	4.559	9.246	12.791	0,42	12,00
IV. Deudas a largo plazo	259.144	146.811	248.994	8,27	124,49
1. Deudas con entidades de crédito.	231.367	106.557	91.130	3,03	26,35
2-4. Otras deudas a largo plazo	27.777	40.254	157.864	5,24	302,93
V. Deudas a largo plazo con empresas del grupo, asociadas y socios.	3.993	11.311	25.349	0,84	76,23
II,VI-VII. Otros pasivos a largo plazo	10.265	8.566	44.161	1,47	352,62
C) PASIVO CORRIENTE	1.231.826	1.298.218	1.797.736	59,70	22,45
I. Fondo de educación, formación y promoción a corto plazo	1.934	1.846	648	0,02	1,20
III. Pasivos vinculados con activos no corrientes mantenidos	32.549	-16	703	0,02	3.499,86
IV. Provisiones a corto plazo	97	164	336	0,01	263,98
V. Deudas a corto plazo	284.254	292.429	461.480	15,32	35,55
1. Deudas con entidades de crédito.	236.812	214.838	381.244	12,66	43,02
2-4. Otras deudas a corto plazo	47.441	77.590	80.236	2,66	8,55
VI. Deudas a corto plazo con empresas del grupo, asociadas y socios.	345.871	515.212	695.145	23,08	20,41
VII. Acreedores comerciales y otras cuentas a pagar	560.313	475.739	616.229	20,46	14,66
II y VIII. Otros pasivos a corto plazo	6.810	12.844	23.196	0,77	65,53
TOTAL PATRIMONIO NETO Y PASIVO (A + B + C)	2.301.042	2.250.571	3.011.483	100,00	18,22

DISTRIBUCIÓN DEL ACTIVO CORRIENTE

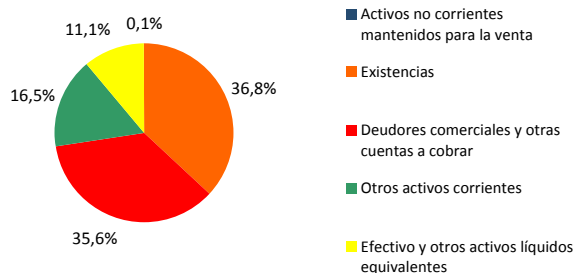

PESO DEL ENDEUDAMIENTO (Porcentajes)

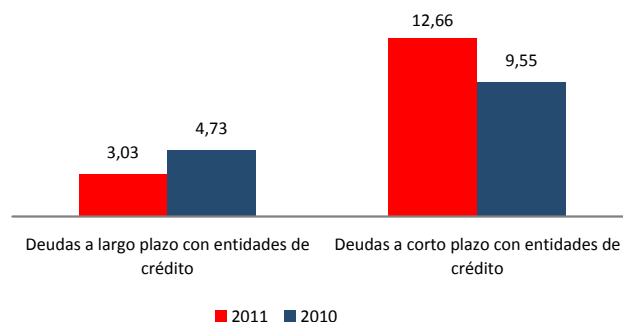

Málaga (Cooperativas)

Diagnóstico Financiero

Nº de empresas	244	318	248
RATIOS FINANCIEROS			
	2009	2010	2011
Liquidez general	1,24	1,18	1,12
Liquidez inmediata (Test ácido)	0,79	0,82	0,71
Ratio de Tesorería	0,35	0,41	0,31
Solvencia	1,52	1,52	1,41
Coeficiente de endeudamiento	1,93	1,93	2,45
Autonomía financiera	0,52	0,52	0,41
Fondo de maniobra / Activo corriente (porcentajes)	23,90	17,97	12,28
Período medio cobros (días)	53,16	54,58	69,42
Período medio pagos (días)	59,61	52,17	63,41
Período medio almacén (días)	61,78	53,98	83,64
Autofinanciación del inmovilizado	1,45	1,44	1,26
RATIOS DE ACTIVIDAD Y EFICIENCIA (porcentajes)			
Consumos explotación / Ingresos de actividad	91,53	93,25	93,30
Gastos de personal / Ingresos de actividad	5,65	5,57	5,95
EBITDA / Ingresos de actividad	0,03	0,99	-0,33
Excedente cooperativa / Ingreso actividad	-0,11	0,92	-0,21
Rentabilidad económica	0,05	1,58	-0,41
Margen neto de explotación	0,03	0,99	-0,33
Rotación de activos (tanto por uno)	1,63	1,59	1,26
Rotación del circulante (tanto por uno)	2,46	2,33	1,88
Rentabilidad financiera después de impuestos	-0,51	4,28	-0,91
Efecto endeudamiento	-0,36	3,10	-0,18
Coste bruto de la deuda	1,64	1,27	1,24
PRODUCTIVIDAD Y EMPLEO (€/ empleado)			
Ingresos de actividad / empleado	461.122	711.076	522.316
VAB / Gastos de personal (tanto por uno)	1,39	1,11	1,00
Ingresos de actividad / Gastos personal (tanto por uno)	17,70	17,94	16,81
Gastos de personal / empleado	25.256	26.047	25.928
Beneficios / Empleado	-102	2.780	-516
Activos por empleado	256.540	363.506	382.338

RATIOS FINANCIEROS

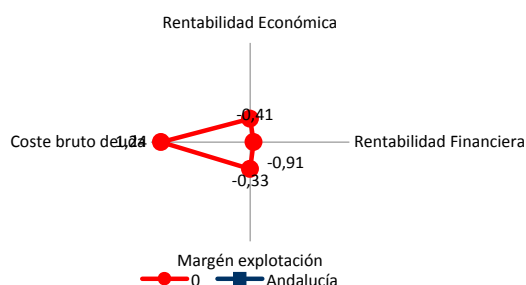

RATIOS DE EFICIENCIA

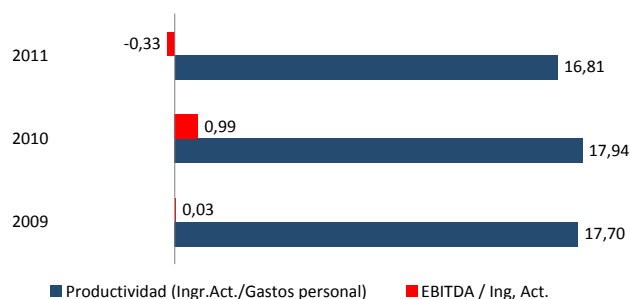

RATIOS DE SOLVENCIA Y LIQUIDEZ (Porcentajes)

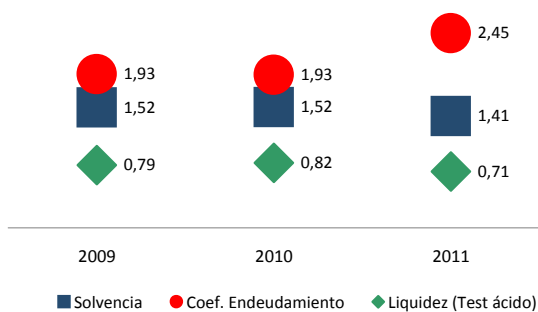

RATIOS DE PRODUCTIVIDAD (euros/empleado)

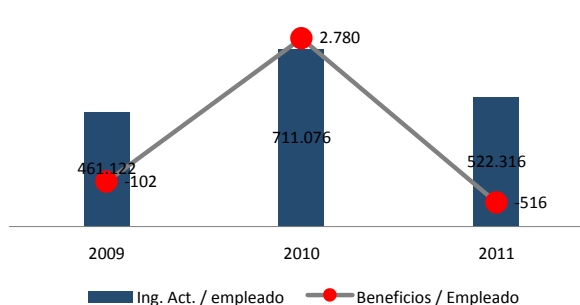

Análisis Económico-Financiero de la empresa

Málaga (Sociedades Laborales)

Características de la muestra	2009	2010	2011
Empresas analizadas	306	285	285
Ingresos de actividad (*)	297.367	308.285	311.854
Fondos propios (*)	35.970	46.540	54.244
Inversión intangible (*)	515	159	-334
Inversión material (*)	2.812	380	-216
Empresas con datos de empleo	272	250	240
Empleo medio	4,9	5,7	5,4

Distribución de la muestra por tamaños 2011

	Número	Porcentaje	Ingresos de actividad (*)	Fondos Propios(*)
Micro	276	96,84	225.667	34.550
Pequeñas	9	3,16	2.954.936	658.186
Medianas	0	—	0	0
Grandes	0	—	0	0
Total	285	100,00	311.854	54.244

Distribución de la muestra por sectores 2011

	Número	Porcentaje	Ingresos de actividad (*)	Fondos Propios(*)
Agricultura	4	1,40	612.014	174.007
Industria	53	18,60	350.369	85.794
Construcción	52	18,25	233.325	32.136
Comercio	65	22,81	421.004	30.527
Servicios	111	38,95	255.519	59.109
Total	285	100,00	311.854	54.244

(*) Valores medios en euros

Málaga (Sociedades Laborales) Análisis de Actividad

Nº de empresas	306	285	285	274	
Evolución y estructura de la cuenta de explotación (valores medios en euros)	2009	2010	2011	Estructura %	Variación 11/10
1. Importe neto de la cifra de negocio	293.609	303.460	307.955	100,00	2,58
2. Variación de existencias de productos terminados y en curso	1.985	3.048	6.312	2,05	79,74
3. Trabajos realizados por la empresa para su activo	817	130	0	0,00	-100,00
4. Aprovisionamientos (-)	-152.688	-147.848	-163.744	53,17	10,22
5. Otros ingresos de explotación	3.284	4.647	3.652	1,19	7,48
6. Gastos de personal (-)	-89.212	-103.333	-96.358	31,29	-0,24
7. Otros gastos de explotación (-)	-51.694	-51.069	-52.603	17,08	0,74
8. Amortización del inmovilizado (-)	-9.831	-8.912	-8.369	2,72	-9,77
9-12. Otros resultados de explotación	615	583	637	0,21	-17,64
13. Resultados excepcionales	1.143	471	1.787	0,58	1.580,57
A) RESULTADO DE EXPLOTACIÓN (1 + .. + 13)	-1.971	1.176	-730	-0,24	-234,58
14. Ingresos financieros	474	178	247	0,08	48,03
15. Gastos financieros (-)	-4.349	-3.039	-4.000	1,30	4,20
16-19. Otros resultados financieros	-90	11	216	0,07	2.045,53
B) RESULTADO FINANCIERO (14 + .. + 19)	-3.965	-2.850	-3.537	-1,15	5,96
C) RESULTADO ANTES DE IMPUESTOS (A + B)	-5.936	-1.674	-4.267	-1,39	-111,72
19. Impuestos sobre beneficios (-)	762	-534	240	-0,08	-174,77
D) RESULTADO DEL EJERCICIO (C + 19) (*)	-5.173	-2.208	-4.028	-1,31	-53,64

(*) Incluye el resultado de operaciones interrumpidas en las empresas que presentan el modelo Normal de PyG, lo que puede ocasionar diferencias de cálculo en el resultado del ejercicio.

DISTRIBUCIÓN DE GASTOS

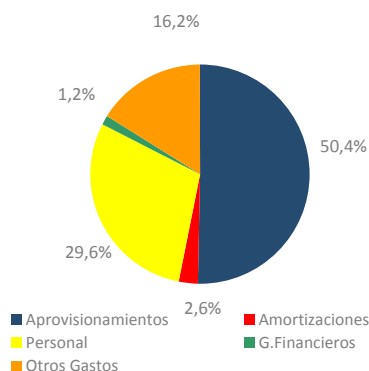

DINÁMICA DE LA ACTIVIDAD
(Tasas de variación interanual en porcentajes)

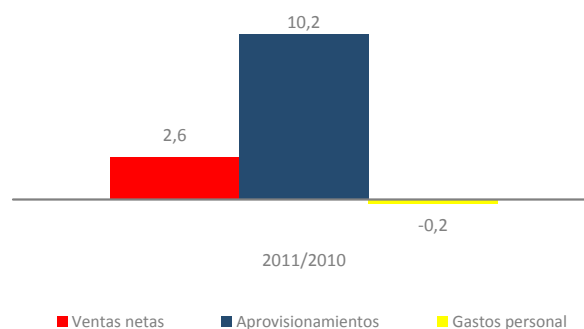

DINÁMICA DE LOS RESULTADOS
(Tasas de variación interanual en porcentajes)

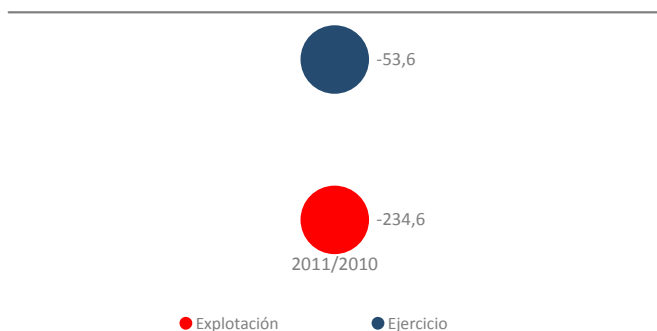

GENERACIÓN DE VALOR Y RECURSOS
(Tasas de variación interanual en porcentajes)

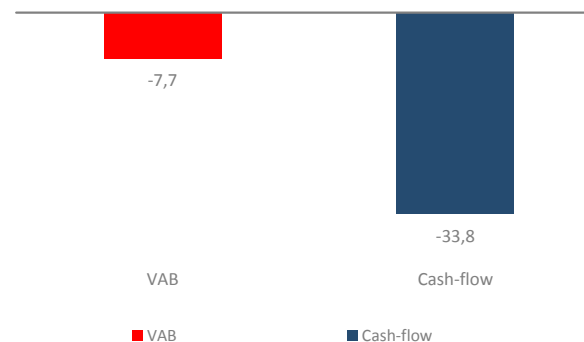

Málaga (Sociedades Laborales) Análisis Patrimonial

Nº de empresas	306	285	285	274
----------------	-----	-----	-----	-----

Evolución y estructura patrimonial (valores medios en euros)	2009	2010	2011	Estructura %	Variación 11/10
A) ACTIVO NO CORRIENTE	118.302	119.413	135.817	43,29	1,58
I. Inmovilizado intangible	1.959	2.293	2.616	0,83	-15,22
II. Inmovilizado material	99.479	102.238	113.509	36,18	-2,13
III. Inversiones inmobiliarias	4.603	4.279	6.157	1,96	43,52
IV-VI. Otros activos no corrientes	12.261	10.603	13.537	4,31	22,29
VII. Deudores comerciales no corrientes	0	0	0	0,00	--
B) ACTIVO CORRIENTE	149.718	147.705	177.956	56,71	5,63
I. Activos no corrientes mantenidos para la venta	0	0	0	0,00	--
II. Existencias .	43.698	50.396	69.570	22,17	23,40
III. Deudores comerciales y otras cuentas a cobrar	75.120	60.337	72.337	23,05	-3,69
IV-VI Otros activos corrientes	5.767	11.869	12.316	3,93	10,73
VII. Efectivo y otros activos líquidos equivalentes	25.134	25.103	23.734	7,56	-11,66
TOTAL ACTIVO (A + B)	268.019	267.118	313.773	100,00	3,81
A) PATRIMONIO NETO	39.510	49.435	56.928	18,14	-2,70
A-1) Fondos propios	35.970	46.540	54.244	17,29	-2,13
I. Capital	28.901	36.492	38.413	12,24	1,40
Otros fondos (II-IX, A-2, A-3)	10.608	12.943	18.515	5,90	-15,61
B) PASIVO NO CORRIENTE	71.973	76.742	82.784	26,38	-2,30
I. Provisiones a largo plazo	10	78	57	0,02	-27,30
II. Deudas a largo plazo	68.202	73.061	77.477	24,69	-4,69
1. Deudas con entidades de crédito	54.792	50.288	61.333	19,55	2,83
2-3. Otras deudas a largo plazo	0	22.772	16.144	5,15	-24,42
III. Deudas con empresas del grupo y asociadas a largo plazo	2.109	1.975	2.218	0,71	9,13
VI. Acreedores comerciales no corrientes	745	0	1.526	0,49	--
IV,V y VII. Otros pasivos a largo plazo	906	1.627	1.506	0,48	-7,47
C) PASIVO CORRIENTE	156.537	140.941	174.061	55,47	9,32
I. Pasivos vinculados con activos no corrientes mantenidos para la venta	0	0	0	0,00	--
II. Provisiones a corto plazo	82	123	48	0,02	-60,96
III. Deudas a corto plazo	53.595	45.177	60.647	19,33	5,33
1. Deudas con entidades de crédito	10.637	7.735	12.630	4,03	-8,10
2-3. Otras deudas a corto plazo	0	37.441	48.017	15,30	7,83
IV. Deudas con empresas del grupo y asociadas a corto plazo	1.513	248	275	0,09	24,38
V. Acreedores comerciales y otras cuentas a pagar	101.121	95.393	112.881	35,98	11,07
VI-VII. Otros pasivos a corto plazo	226	0	211	0,07	--
TOTAL PATRIMONIO NETO Y PASIVO (A + B + C)	268.019	267.118	313.773	100,00	3,81

DISTRIBUCIÓN DEL ACTIVO CORRIENTE

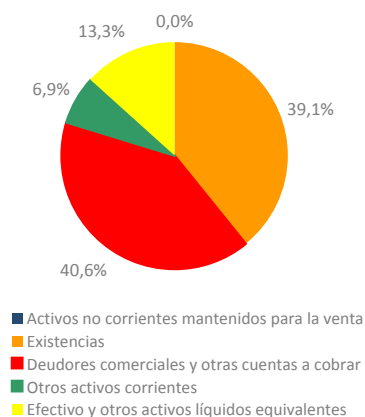

PESO DEL ENDEUDAMIENTO
(Porcentajes)

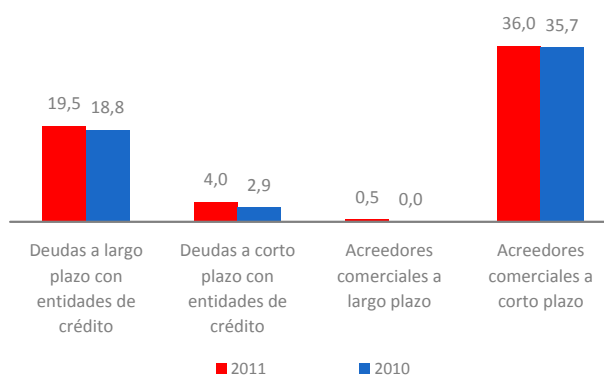

Málaga (Sociedades Laborales) Diagnóstico Financiero

Nº de empresas	306	285	285
Ratios Financieros	2009	2010	2011
Liquidez general	0,96	1,05	1,02
Liquidez inmediata (Test ácido)	0,68	0,69	0,62
Ratio de Tesorería	0,20	0,26	0,21
Solvencia	1,17	1,23	1,22
Coefficiente de endeudamiento	5,78	4,40	4,51
Autonomía financiera	0,17	0,23	0,22
Fondo de maniobra / Activo corriente (porcentajes)	-4,55	4,58	2,19
Período medio cobros (días)	92,35	71,48	84,73
Período medio pagos (días)	180,59	175,04	190,44
Período medio almacen (días)	97,73	127,41	175,64
Autofinanciación del inmovilizado	0,39	0,47	0,49
Ratios de Actividad y Eficiencia (porcentajes)			
Consumos explotación / Ingresos de actividad	68,73	64,52	69,37
Gastos de personal / Ingresos de actividad	30,00	33,52	30,90
EBITDA / Ingresos de actividad	-0,66	0,38	-0,23
Resultado ejercicio / Ingresos de actividad	-1,74	-0,72	-1,29
Rentabilidad económica	-0,74	0,44	-0,23
Margen neto de explotación	-0,66	0,38	-0,23
Rotación de activos (tanto por uno)	1,11	1,15	0,99
Rotación del circulante (tanto por uno)	1,99	2,09	1,75
Rentabilidad financiera después de impuestos	-13,09	-4,47	-7,08
Efecto endeudamiento	-14,29	-3,83	-7,26
Coste bruto de la deuda	1,90	1,40	1,56
Productividad y Empleo (€/ empleado)			
Ingresos de actividad / empleado	64.798	58.752	64.957
VAB / Gastos de personal (tanto por uno)	1,04	1,06	0,99
Ingresos de actividad / Gastos personal (tanto por uno)	3,33	2,98	3,24
Gastos de personal / empleado	19.388	19.642	19.996
Beneficios / Empleado	-1.046	-223	-760
Activos por empleado	57.364	48.176	63.518

RATIOS FINANCIEROS

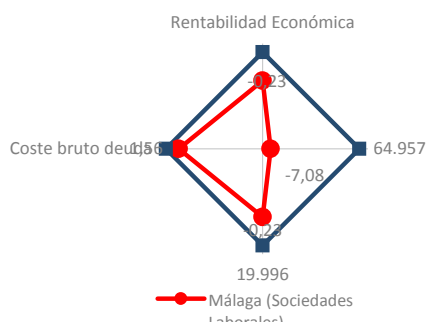

RATIOS DE EFICIENCIA

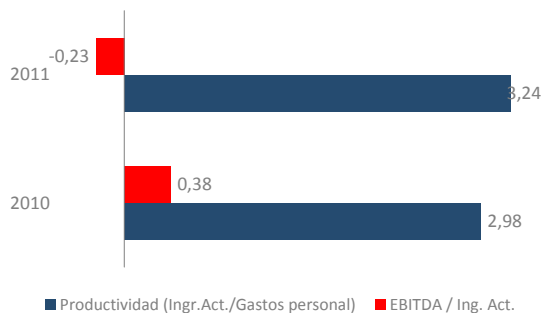

RATIOS DE SOLVENCIA Y LIQUIDEZ (Porcentajes)

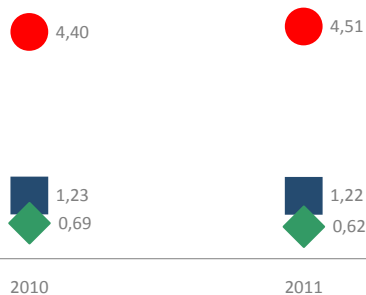

RATIOS DE PRODUCTIVIDAD (euros/empleado)

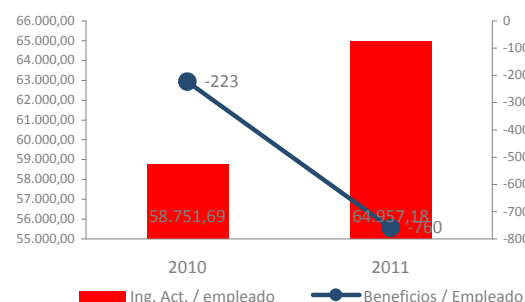

Análisis Económico-Financiero de la empresa

Sevilla (Economía Social)

Características de la muestra	2009	2010	2011
Empresas analizadas	899	1.056	890
Ingresos de actividad (*)	1.914.873	1.932.688	2.138.067
Fondos propios (*)	282.627	346.257	387.276
Inversión intangible (*)	-569	-2.612	2.065
Inversión material (*)	1.687	2.530	25.913
Empresas con datos de empleo	698	559	602
Empleo medio	9,8	8,0	8,2

Distribución de la muestra por tamaños 2011	Número	Porcentaje	Ingresos de actividad (*)	Fondos Propios(*)
Micro	786	88,31	291.444	91.425
Pequeñas	72	8,09	2.971.982	1.055.652
Medianas	27	3,03	13.649.417	3.295.189
Grandes	5	0,56	218.257.635	21.567.752
Total	890	100,00	1.801.970	387.276

Distribución de la muestra por sectores 2011	Número	Porcentaje	Ingresos de actividad (*)	Fondos Propios(*)
Agricultura	81	9,10	4.013.222	1.475.478
Industria	212	23,82	1.442.841	446.240
Construcción	109	12,25	742.164	101.170
Comercio	175	19,66	5.968.887	430.592
Servicios	313	35,17	467.973	141.143
Total	890	100,00	1.801.970	387.276

(*) Valores medios en euros

Sevilla (Economía Social)

Análisis de Actividad

Nº de empresas	899	1.056	890	851	
Evolución y estructura de la cuenta de explotación (valores medios en euros)					
	2009	2010	2011	Estructura %	Variación 11/10
1. Importe neto de la cifra de negocio	1.854.722	1.861.216	2.071.140	100,00	-0,78
2. Variación de existencias de productos terminados y en curso	23.612	30.005	14.245	0,69	-69,98
3. Trabajos realizados por la empresa para su activo	-751	-5.071	-37.815	-1,83	-535,47
4. Aprovisionamientos (-)	-1.601.547	-1.590.198	-1.720.111	83,05	-4,98
5. Otros ingresos de explotación	46.011	58.513	51.402	2,48	-22,68
6. Gastos de personal (-)	-168.159	-175.407	-197.361	9,53	7,04
7. Otros gastos de explotación (-)	-123.096	-135.010	-141.246	6,82	0,01
8. Amortización del inmovilizado (-)	-28.558	-32.540	-35.312	1,70	0,46
9-12. Otros resultados de explotación	5.567	6.262	8.759	0,42	45,22
13. Resultados excepcionales	152	-166	781	0,04	17,53
A) RESULTADO DE EXPLOTACIÓN (1 + .. + 13)	7.953	17.604	14.481	0,70	-31,84
14. Ingresos financieros	14.140	12.959	15.526	0,75	7,24
15. Gastos financieros (-)	-25.822	-22.622	-23.819	1,15	-3,77
16-19. Otros resultados financieros	470	877	-3.186	-0,15	-451,08
B) RESULTADO FINANCIERO (14 + .. + 19)	-11.211	-8.786	-11.480	-0,55	-34,76
C) RESULTADO ANTES DE IMPUESTOS (A + B)	-3.258	8.817	3.001	0,14	-73,86
19. Impuestos sobre beneficios (-)	52	-1.401	-723	0,03	-55,37
D) RESULTADO DEL EJERCICIO (C + 19) (*)	-3.365	6.501	1.971	0,10	-77,47

(*) Incluye el resultado de operaciones interrumpidas en las empresas que presentan el modelo Normal de PyG, lo que puede ocasionar diferencias de cálculo en el resultado del ejercicio.

DISTRIBUCIÓN DE GASTOS

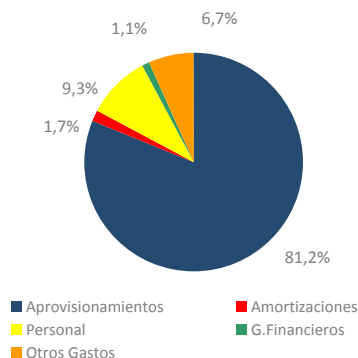

DINÁMICA DE LA ACTIVIDAD
(Tasas de variación interanual en porcentajes)

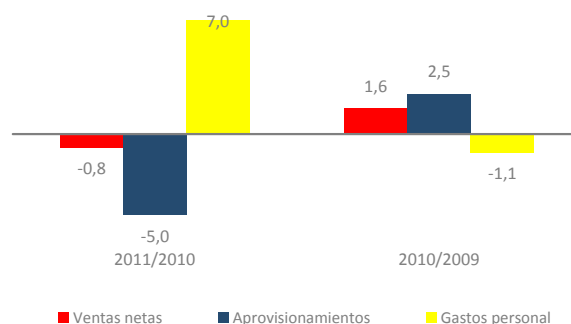

DINÁMICA DE LOS RESULTADOS
(Tasas de variación interanual en porcentajes)

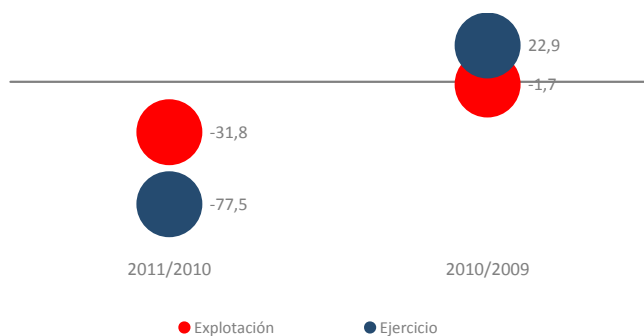

GENERACIÓN DE VALOR Y RECURSOS
(Tasas de variación interanual en porcentajes)

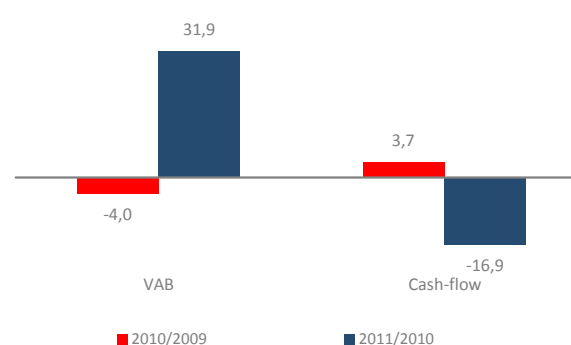

Sevilla (Economía Social) Análisis Patrimonial

Nº de empresas	899	1.056	890	851
----------------	-----	-------	-----	-----

Evolución y estructura patrimonial (valores medios en euros)	2009	2010	2011	Estructura %	Variación 11/10
A) ACTIVO NO CORRIENTE	478.001	551.765	629.832	38,43	7,22
I. Inmovilizado intangible	9.407	10.543	14.280	0,87	17,20
II. Inmovilizado material	389.728	441.095	494.909	30,20	5,73
III. Inversiones inmobiliarias	5.942	5.106	4.751	0,29	3,46
IV-VI. Otros activos no corrientes	72.923	95.021	115.890	7,07	12,57
VII. Deudores comerciales no corrientes	0	0	2	0,00	--
B) ACTIVO CORRIENTE	806.907	877.767	1.008.959	61,57	5,22
I. Activos no corrientes mantenidos para la venta	1.204	748	760	0,05	-16,14
II. Existencias	302.452	334.484	400.547	24,44	6,19
III. Deudores comerciales y otras cuentas a cobrar	267.814	296.470	345.343	21,07	11,55
IV-VI Otros activos corrientes	116.913	122.755	130.276	7,95	-4,50
VII. Efectivo y otros activos líquidos equivalentes	118.525	123.309	132.033	8,06	-1,53
TOTAL ACTIVO (A + B)	1.284.909	1.429.532	1.638.792	100,00	5,98
A) PATRIMONIO NETO(*)	313.741	383.508	435.201	26,56	5,16
A-1) Fondos propios	282.627	346.257	387.276	23,63	3,95
I. Capital	178.950	221.746	245.589	14,99	4,39
Otros fondos (II-IX, A-2, A-3)	134.791	161.762	189.611	11,57	6,21
B) PASIVO NO CORRIENTE	269.955	279.712	334.068	20,39	10,90
I. Provisiones a largo plazo	6.547	11.243	11.154	0,68	-5,58
II. Deudas a largo plazo	215.211	228.005	259.622	15,84	7,05
1. Deudas con entidades de crédito	108.095	134.940	181.966	11,10	19,53
2-3. Otras deudas a largo plazo	0	93.065	77.656	4,74	-12,35
III. Deudas con empresas del grupo y asociadas a largo plazo	40.339	33.355	54.299	3,31	36,91
VI. Acreedores comerciales no corrientes	0	0	0	0,00	--
IV,V y VII. Otros pasivos a largo plazo	7.859	7.109	8.993	0,55	12,85
C) PASIVO CORRIENTE	701.212	766.311	869.522	53,06	4,62
I. Pasivos vinculados con activos no corrientes mantenidos para la venta	8	38	11	0,00	-76,33
II. Provisiones a corto plazo	2.015	1.447	1.500	0,09	0,31
III. Deudas a corto plazo	202.485	213.744	233.858	14,27	8,38
1. Deudas con entidades de crédito	41.107	98.920	125.158	7,64	-14,32
2-3. Otras deudas a corto plazo	0	114.824	109.619	6,69	40,10
IV. Deudas con empresas del grupo y asociadas a corto plazo	191.410	224.639	274.975	16,78	5,80
V. Acreedores comerciales y otras cuentas a pagar	303.602	323.362	353.354	21,56	1,20
VI-VII. Otros pasivos a corto plazo	1.692	3.080	5.824	0,36	47,47
TOTAL PATRIMONIO NETO Y PASIVO (A + B + C)	1.284.909	1.429.532	1.638.792	100,00	5,98

DISTRIBUCIÓN DEL ACTIVO CORRIENTE

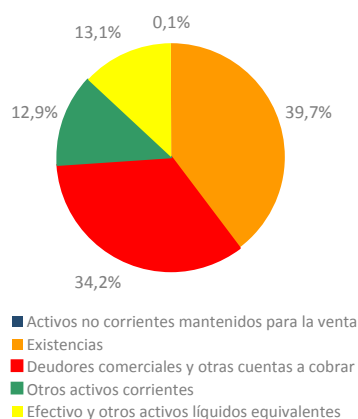

PESO DEL ENDEUDAMIENTO
(Porcentajes)

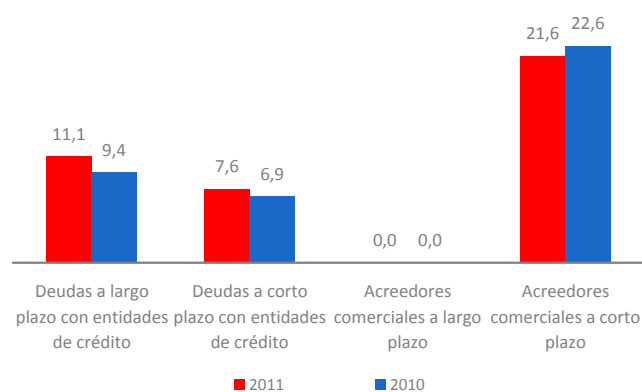

Sevilla (Economía Social) Diagnóstico Financiero

Nº de empresas	899	1.056	890
Ratios Financieros	2009	2010	2011
Liquidez general	1,15	1,15	1,16
Liquidez inmediata (Test ácido)	0,72	0,71	0,70
Ratio de Tesorería	0,34	0,32	0,30
Solvencia	1,32	1,37	1,36
Coficiente de endeudamiento	3,10	2,73	2,77
Autonomía financiera	0,32	0,37	0,36
Fondo de maniobra / Activo corriente (porcentajes)	13,10	12,70	13,82
Período medio cobros (días)	51,43	56,37	59,39
Período medio pagos (días)	64,25	68,41	69,29
Período medio almacén (días)	71,06	80,68	85,18
Autofinanciación del inmovilizado	0,79	0,85	0,85
Ratios de Actividad y Eficiencia (porcentajes)			
Consumos explotación / Ingresos de actividad	90,07	89,26	87,06
Gastos de personal / Ingresos de actividad	8,78	9,08	9,23
EBITDA / Ingresos de actividad	0,42	0,91	0,68
Resultado ejercicio / Ingresos de actividad	-0,18	0,34	0,09
Rentabilidad económica	0,62	1,23	0,88
Margen neto de explotación	0,42	0,91	0,68
Rotación de activos (tanto por uno)	1,49	1,35	1,30
Rotación del circulante (tanto por uno)	2,37	2,20	2,12
Rentabilidad financiera después de impuestos	-1,07	1,70	0,45
Efecto endeudamiento	-1,66	1,07	-0,19
Coste bruto de la deuda	2,66	2,16	1,98
Productividad y Empleo (€/ empleado)			
Ingresos de actividad / empleado	243.536	329.952	306.348
VAB / Gastos de personal (tanto por uno)	1,05	1,11	1,32
Ingresos de actividad / Gastos personal (tanto por uno)	11,39	11,02	10,83
Gastos de personal / empleado	20.598	25.001	25.940
Beneficios / Empleado	-292	636	-682
Activos por empleado	152.988	174.317	193.986

RATIOS FINANCIEROS

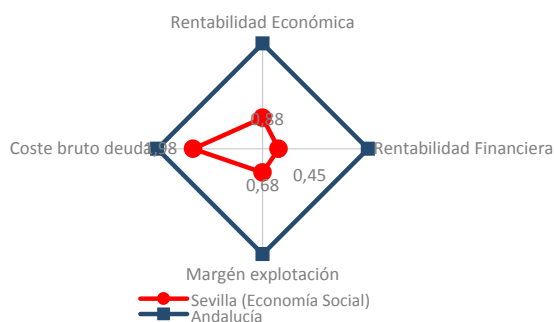

RATIOS DE EFICIENCIA

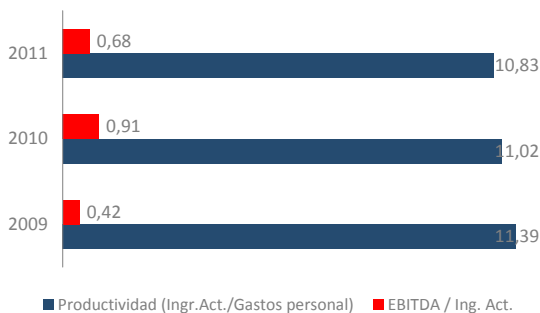

RATIOS DE SOLVENCIA Y LIQUIDEZ (Porcentajes)

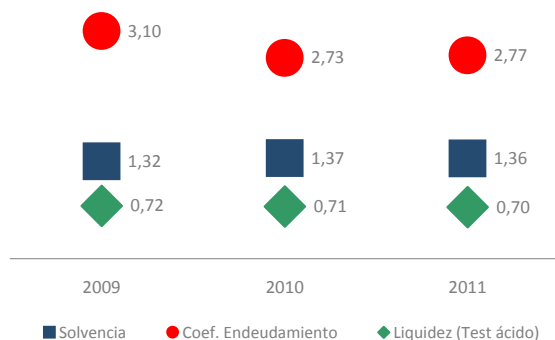

RATIOS DE PRODUCTIVIDAD (euros/empleado)

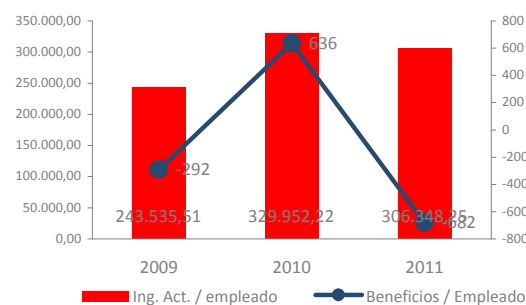

Análisis Económico-Financiero de la empresa

Sevilla (Cooperativas)

Características de la muestra	2009	2010	2011
Empresas analizadas	553	677	523
Ingresos de actividad (*)	2.881.027	2.789.305	3.375.838
Fondos propios (*)	416.262	497.351	609.512
Inversión intangible (*)	-996	-4.303	2.587
Inversión material (*)	7.224	5.993	43.904
Empresas con datos de empleo	410	229	293
Empleo medio	12,3	11,9	11,3

Distribución de la muestra por tamaños 2011	Número	Porcentaje	Ingresos de actividad (*)	Fondos Propios(*)
Micro	433	82,79	293.882	116.245
Pequeñas	58	11,09	3.077.411	1.235.035
Medianas	27	5,16	13.649.417	3.295.189
Grandes	5	0,96	218.257.635	21.567.752
Total	523	100,00	2.607.922	609.512

Distribución de la muestra por sectores 2011	Número	Porcentaje	Ingresos de actividad (*)	Fondos Propios(*)
Agricultura	79	15,11	4.081.823	1.504.446
Industria	110	21,03	2.446.095	798.035
Construcción	58	11,09	1.176.963	146.995
Comercio	76	14,53	13.056.384	896.183
Servicios	200	38,24	567.399	177.522
Total	523	100,00	2.607.922	609.512

(*) Valores medios en euros

Sevilla (Cooperativas)

Análisis de Actividad

Nº de empresas	553	677	523	492
----------------	-----	-----	-----	-----

Evolución y estructura de la cuenta de explotación

(valores medios en euros)	2009	2010	2011	Estructura %	Variación 11/10
1. Importe neto de la cifra de negocios	1.254.935	1.418.901	3.268.041	100,00	105,79
2. Variación de existencias de productos terminados y en curso de fabricación.	38.258	44.945	23.771	0,73	-69,57
3. Trabajos realizados por la cooperativa para su activo	-1.307	-8.488	-64.870	-1,98	-496,61
4. Aprovisionamientos (-)	-2.230.276	-2.047.689	-2.481.502	75,93	-2,28
5. Otros ingresos de explotación	1.603.376	1.350.432	81.549	2,50	-96,11
a) Ingresos por operaciones con socios	1.533.364	1.264.154	1.085	0,03	-99,93
b) Otros Ingresos	70.011	86.278	80.464	2,46	-23,19
6. Gastos de personal (-)	-204.349	-209.428	-257.304	7,87	10,15
7. Adquisiciones a los socios (-)	-249.605	-310.588	-302.971	9,27	-26,05
8. Otros gastos de explotación (-)	-163.927	-177.690	-201.059	6,15	-0,39
9. Amortización del inmovilizado (-)	-37.083	-43.522	-52.316	1,60	3,04
10-12. Otros resultados de explotación	7.945	8.863	15.243	0,47	68,05
A) RESULTADO DE EXPLOTACIÓN (1 + 2 + 3 + 4 + 5 + 6 + 7 + 8 + 9 + 10 + 11 + 12)	17.967	25.736	28.580	0,87	-7,26
13. Ingresos financieros	22.716	19.972	26.249	0,80	8,00
a) De socios	0	910	2.223	0,07	88,68
b) Otros	22.716	19.061	24.025	0,74	3,82
14. Gastos financieros (-)	-35.950	-31.098	-36.452	1,12	-3,81
15-17. Otros resultados financieros	416	1.685	-5.227	-0,16	-378,56
B) RESULTADO FINANCIERO (13+14+15+16+17)	-12.818	-9.441	-15.431	-0,47	-56,83
C) RESULTADO ANTES DE IMPUESTOS (A+B)	5.150	16.295	13.149	0,40	-31,39
18. Impuestos sobre beneficios (-)	-558	-1.782	-1.388	0,04	-27,41
D) RESULTADO DEL EJERCICIO (C + 18) (*)	4.592	14.498	11.761	0,36	-31,72
19. Ingresos imputables al fondo de educación, formación y promoción.	63	149	114	0,00	-43,34
20. Dotación al fondo de educación, formación y promoción. (-)	-322	-1.176	-574	0,02	-57,69
21. Intereses de las aportaciones al capital social y otros fondos. (-)	0	-384	-63	0,00	-87,35
E) EXCEDENTE DE LA COOPERATIVA (D+19+20+21)	4.334	13.086	11.238	0,34	-27,96

(*) Incluye el resultado de operaciones interrumpidas en las empresas que presentan el modelo Normal de PyG

DISTRIBUCIÓN DE GASTOS

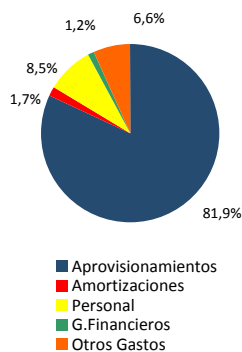

DINÁMICA DE LA ACTIVIDAD

(Tasas de variación interanual en porcentajes)

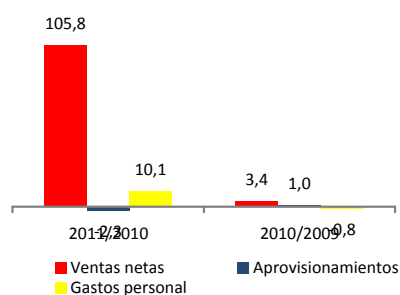

DINÁMICA DE LOS RESULTADOS

(Tasas de variación interanual en porcentajes)

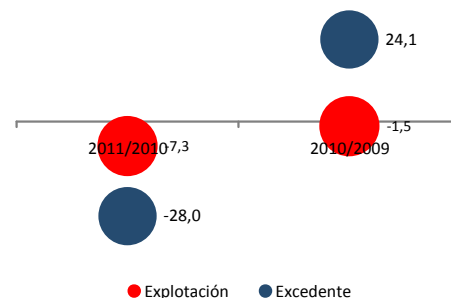

GENERACIÓN DE VALOR Y RECURSOS

(Tasas de variación interanual en porcentajes)

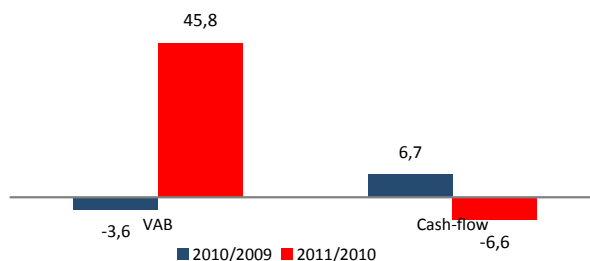

Sevilla (Cooperativas)

Análisis Patrimonial

Nº de empresas	553	677	523	492	
Evolución y estructura patrimonial (valores medios en euros)	2009	2010	2011	Estructura %	Variación 11/10
A) ACTIVO NO CORRIENTE	635.352	747.861	934.914	37,22	7,99
I. Inmovilizado intangible	13.932	15.134	21.697	0,86	13,58
II. Inmovilizado material	505.675	587.421	722.557	28,76	6,61
III. Inversiones inmobiliarias	4.679	4.815	4.199	0,17	12,48
IV-VI. Otros activos no corrientes	111.066	140.491	186.462	7,42	12,54
B) ACTIVO CORRIENTE	1.172.539	1.250.753	1.577.163	62,78	5,54
I. Activos no corrientes mantenidos para la venta	1.957	1.167	1.292	0,05	-16,27
II. Existencias	444.272	479.414	631.701	25,15	6,57
III. Deudores comerciales y otras cuentas a cobrar	382.982	411.709	528.520	21,04	12,49
1 y 4. Clientes por ventas y prestaciones de servicios.	121.485	65.373	81.765	3,25	8,78
2 y 3. Socios deudores.	261.497	346.336	446.755	17,78	-28,93
IV-VI. Otros activos corrientes	179.571	183.435	210.733	8,39	-5,05
VII. Efectivo y otros activos líquidos equivalentes	163.757	175.027	204.918	8,16	-0,94
TOTAL ACTIVO (A + B)	1.807.891	1.998.614	2.512.078	100,00	6,44
A) PATRIMONIO NETO	459.921	551.654	687.201	27,36	6,70
A-1) Fondos propios	416.262	497.351	609.512	24,26	5,42
I. Capital	263.684	317.641	382.067	15,21	4,44
II. Reservas	144.734	157.164	204.636	8,15	11,01
1. Fondo de reserva obligatorio	26.051	68.120	104.685	4,17	16,06
2. Fondo de reembolso o actualización	1.798	1.711	4.147	0,17	89,46
3. Otras reservas	116.885	87.333	95.803	3,81	-4,36
III-VIII. Otros fondos propios.	7.844	22.546	22.809	0,91	-15,83
A-2)-A-3) Otro patrimonio neto	43.659	54.303	77.689	3,09	18,20
B) PASIVO NO CORRIENTE	342.298	364.000	485.487	19,33	12,55
I. Fondo de educación, formación y promoción a largo plazo	5.020	8.717	8.728	0,35	0,64
III. Provisiones a largo plazo	4.970	8.757	10.147	0,40	-10,56
IV. Deudas a largo plazo	258.319	284.312	343.648	13,68	2,97
1. Deudas con entidades de crédito.	100.187	153.011	243.865	9,71	25,83
2-4. Otras deudas a largo plazo	158.132	131.302	99.783	3,97	-25,61
V. Deudas a largo plazo con empresas del grupo, asociadas y socios.	64.032	51.105	90.675	3,61	36,83
II,VI-VII. Otros pasivos a largo plazo	9.958	11.108	32.288	1,29	163,82
C) PASIVO CORRIENTE	1.005.672	1.082.959	1.339.389	53,32	4,29
I. Fondo de educación, formación y promoción a corto plazo	529	789	671	0,03	1,96
III. Pasivos vinculados con activos no corrientes mantenidos	13	46	0	0,00	-100,00
IV. Provisiones a corto plazo	2.249	1.351	1.727	0,07	-0,45
V. Deudas a corto plazo	279.262	296.710	347.494	13,83	7,89
1. Deudas con entidades de crédito.	46.052	143.721	199.262	7,93	-16,09
2-4. Otras deudas a corto plazo	233.209	152.989	148.232	5,90	49,36
VI. Deudas a corto plazo con empresas del grupo, asociadas y socios.	308.406	350.176	467.557	18,61	5,78
VII. Acreedores comerciales y otras cuentas a pagar	412.582	429.117	511.600	20,37	0,35
II y VIII. Otros pasivos a corto plazo	2.630	4.769	10.340	0,41	52,51
TOTAL PATRIMONIO NETO Y PASIVO (A + B + C)	1.807.891	1.998.614	2.512.078	100,00	6,44

DISTRIBUCIÓN DEL ACTIVO CORRIENTE

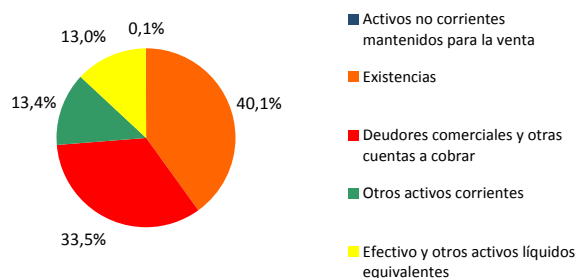

PESO DEL ENDEUDAMIENTO (Porcentajes)

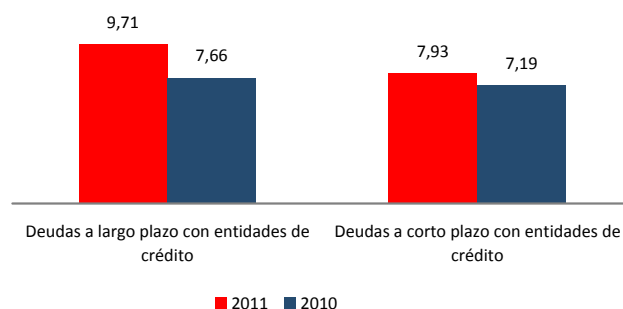

Sevilla (Cooperativas)

Diagnóstico Financiero

Nº de empresas	553	677	523
RATIOS FINANCIEROS			
	2009	2010	2011
Liquidez general	1,17	1,15	1,18
Liquidez inmediata (Test ácido)	0,72	0,71	0,70
Ratio de Tesorería	0,34	0,33	0,31
Solvencia	1,34	1,38	1,38
Coefficiente de endeudamiento	2,93	2,62	2,66
Autonomía financiera	0,34	0,38	0,38
Fondo de maniobra / Activo corriente (porcentajes)	16,59	15,49	17,75
Período medio cobros (días)	48,91	54,26	57,59
Período medio pagos (días)	56,96	61,76	62,55
Período medio almacén (días)	67,99	78,06	83,14
Autofinanciación del inmovilizado	0,89	0,92	0,92
RATIOS DE ACTIVIDAD Y EFICIENCIA (porcentajes)			
Consumos explotación / Ingresos de actividad	91,77	90,92	88,44
Gastos de personal / Ingresos de actividad	7,09	7,51	7,62
EBITDA / Ingresos de actividad	0,62	0,92	0,85
Excedente cooperativa / Ingreso actividad	0,15	0,47	0,33
Rentabilidad económica	0,99	1,29	1,14
Margen neto de explotación	0,62	0,92	0,85
Rotación de activos (tanto por uno)	1,59	1,40	1,34
Rotación del circulante (tanto por uno)	2,46	2,23	2,14
Rentabilidad financiera después de impuestos	0,94	2,37	1,64
Efecto endeudamiento	0,13	1,67	0,78
Coste bruto de la deuda	2,67	2,15	2,00
PRODUCTIVIDAD Y EMPLEO (€/ empleado)			
Ingresos de actividad / empleado	306.445	491.516	420.478
VAB / Gastos de personal (tanto por uno)	1,05	1,11	1,41
Ingresos de actividad / Gastos personal (tanto por uno)	14,10	13,32	13,12
Gastos de personal / empleado	21.422	26.895	27.611
Beneficios / Empleado	540	1.682	-24
Activos por empleado	180.828	236.484	252.117

RATIOS FINANCIEROS

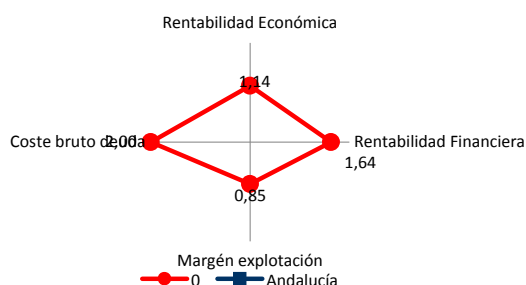

RATIOS DE EFICIENCIA

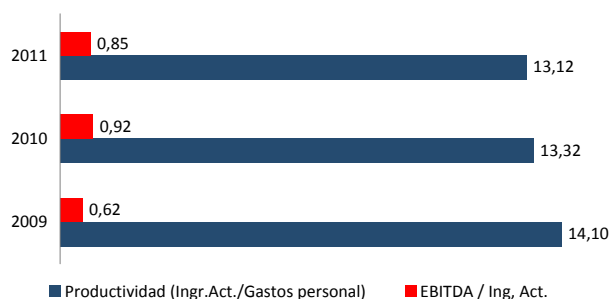

RATIOS DE SOLVENCIA Y LIQUIDEZ (Porcentajes)

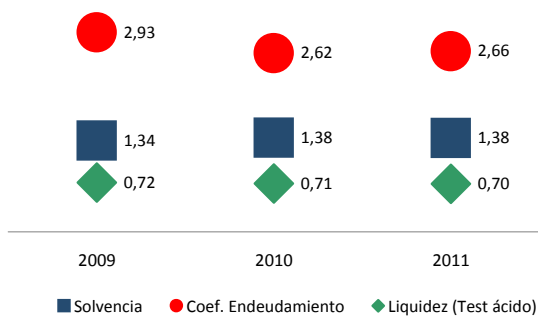

RATIOS DE PRODUCTIVIDAD (euros/empleado)

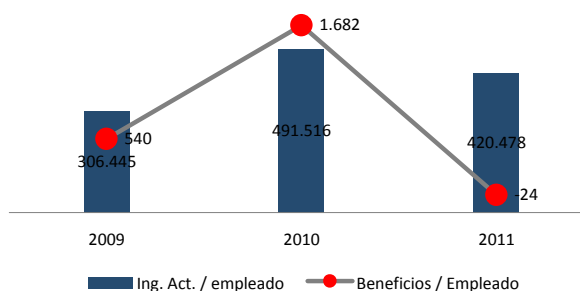

Análisis Económico-Financiero de la empresa

Sevilla (Sociedades Laborales)

Características de la muestra	2009	2010	2011
Empresas analizadas	346	379	367
Ingresos de actividad (*)	370.702	402.531	374.160
Fondos propios (*)	69.044	76.362	70.574
Inversión intangible (*)	40	473	1.349
Inversión material (*)	-6.225	-3.786	1.257
Empresas con datos de empleo	288	330	309
Empleo medio	6,1	5,3	5,3

Distribución de la muestra por tamaños 2011

	Número	Porcentaje	Ingresos de actividad (*)	Fondos Propios(*)
Micro	353	96,19	288.453	60.979
Pequeñas	14	3,81	2.535.205	312.495
Medianas	0	—	0	0
Grandes	0	—	0	0
Total	367	100,00	362.313	70.574

Distribución de la muestra por sectores 2011

	Número	Porcentaje	Ingresos de actividad (*)	Fondos Propios(*)
Agricultura	2	0,54	1.303.471	331.247
Industria	102	27,79	360.901	66.853
Construcción	51	13,90	247.686	49.056
Comercio	99	26,98	527.980	73.170
Servicios	113	30,79	291.998	76.756
Total	367	100,00	362.313	70.574

(*) Valores medios en euros

Sevilla (Sociedades Laborales) Análisis de Actividad

Nº de empresas	346	379	367	359	
Evolución y estructura de la cuenta de explotación (valores medios en euros)	2009	2010	2011	Estructura %	Variación 11/10
1. Importe neto de la cifra de negocio	362.617	393.183	363.928	100,00	-0,41
2. Variación de existencias de productos terminados y en curso	203	3.318	669	0,18	-79,60
3. Trabajos realizados por la empresa para su activo	139	1.032	740	0,20	-30,62
4. Aprovisionamientos (-)	-197.735	-218.192	-203.324	55,87	2,92
5. Otros ingresos de explotación	7.652	8.917	9.986	2,74	-15,80
6. Gastos de personal (-)	-110.318	-114.637	-111.938	30,76	-1,86
7. Otros gastos de explotación (-)	-57.838	-58.772	-56.008	15,39	1,96
8. Amortización del inmovilizado (-)	-14.932	-12.924	-11.080	3,04	-13,31
9-12. Otros resultados de explotación	1.765	1.615	-481	-0,13	-134,47
13. Resultados excepcionales	395	-464	1.895	0,52	17,53
A) RESULTADO DE EXPLOTACIÓN (1 + .. + 13)	-8.053	3.077	-5.611	-1,54	-241,98
14. Ingresos financieros	434	431	245	0,07	-51,30
15. Gastos financieros (-)	-9.634	-7.481	-5.816	1,60	-3,53
16-19. Otros resultados financieros	556	-567	-278	-0,08	43,36
B) RESULTADO FINANCIERO (14 + .. + 19)	-8.645	-7.617	-5.849	-1,61	3,27
C) RESULTADO ANTES DE IMPUESTOS (A + B)	-16.697	-4.540	-11.460	-3,15	-665,96
19. Impuestos sobre beneficios (-)	1.027	-722	226	-0,06	-152,03
D) RESULTADO DEL EJERCICIO (C + 19) (*)	-15.670	-5.262	-11.235	-3,09	-403,17

(*) Incluye el resultado de operaciones interrumpidas en las empresas que presentan el modelo Normal de PyG, lo que puede ocasionar diferencias de cálculo en el resultado del ejercicio.

DISTRIBUCIÓN DE GASTOS

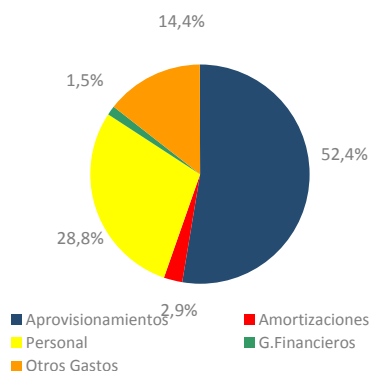

DINÁMICA DE LA ACTIVIDAD
(Tasas de variación interanual en porcentajes)

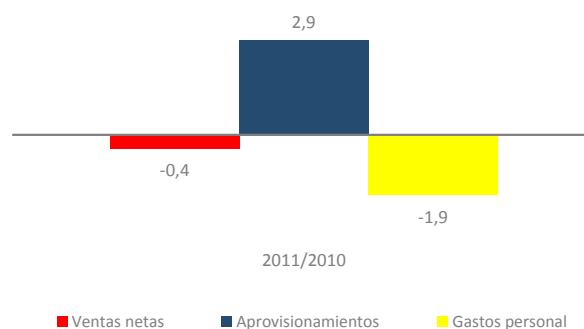

DINÁMICA DE LOS RESULTADOS
(Tasas de variación interanual en porcentajes)

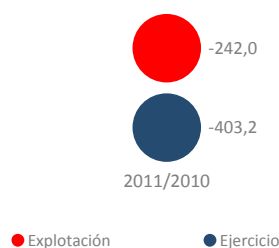

GENERACIÓN DE VALOR Y RECURSOS
(Tasas de variación interanual en porcentajes)

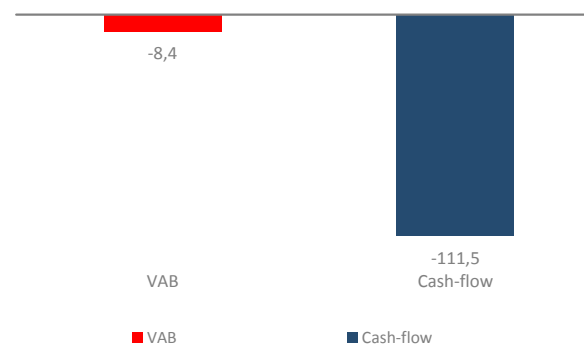

Sevilla (Sociedades Laborales) Análisis Patrimonial

Nº de empresas	346	379	367	359
----------------	-----	-----	-----	-----

Evolución y estructura patrimonial (valores medios en euros)	2009	2010	2011	Estructura %	Variación 11/10
A) ACTIVO NO CORRIENTE	226.513	201.483	195.069	49,47	2,35
I. Inmovilizado intangible	2.176	2.343	3.711	0,94	57,39
II. Inmovilizado material	204.416	179.717	170.495	43,24	0,93
III. Inversiones inmobiliarias	7.961	5.625	5.538	1,40	-4,67
IV-VI. Otros activos no corrientes	11.961	13.797	15.319	3,89	13,09
VII. Deudores comerciales no corrientes	0	0	6	0,00	--
B) ACTIVO CORRIENTE	222.530	211.509	199.230	50,53	1,92
I. Activos no corrientes mantenidos para la venta	0	0	3	0,00	--
II. Existencias .	75.785	75.598	71.137	18,04	2,01
III. Deudores comerciales y otras cuentas a cobrar	83.744	90.621	84.305	21,38	4,13
IV-VI Otros activos corrientes	16.769	14.364	15.618	3,96	8,22
VII. Efectivo y otros activos líquidos equivalentes	46.232	30.926	28.168	7,14	-7,24
TOTAL ACTIVO (A + B)	449.044	412.992	394.299	100,00	2,13
A) PATRIMONIO NETO	80.107	83.152	76.083	19,30	-11,63
A-1) Fondos propios	69.044	76.362	70.574	17,90	-11,55
I. Capital	43.524	50.451	51.099	12,96	3,85
Otros fondos (II-IX, A-2, A-3)	36.583	32.701	24.984	6,34	-35,48
B) PASIVO NO CORRIENTE	154.332	129.150	118.286	30,00	2,69
I. Provisiones a largo plazo	1.046	111	151	0,04	25,88
II. Deudas a largo plazo	144.037	125.528	113.516	28,79	2,01
1. Deudas con entidades de crédito	120.734	102.661	93.755	23,78	2,99
2-3. Otras deudas a largo plazo	0	22.868	19.761	5,01	-2,43
III. Deudas con empresas del grupo y asociadas a largo plazo	2.471	1.647	2.461	0,62	41,48
VI. Acreedores comerciales no corrientes	0	0	0	0,00	--
IV,V y VII. Otros pasivos a largo plazo	6.778	1.864	2.158	0,55	7,03
C) PASIVO CORRIENTE	214.604	200.690	199.930	50,71	7,69
I. Pasivos vinculados con activos no corrientes mantenidos para la venta	0	25	26	0,01	0,00
II. Provisiones a corto plazo	795	209	220	0,06	2,09
III. Deudas a corto plazo	79.707	65.117	70.908	17,98	10,36
1. Deudas con entidades de crédito	33.202	18.892	19.553	4,96	10,53
2-3. Otras deudas a corto plazo	0	46.225	51.355	13,02	10,30
IV. Deudas con empresas del grupo y asociadas a corto plazo	4.418	396	533	0,14	30,39
V. Acreedores comerciales y otras cuentas a pagar	129.424	134.455	127.844	32,42	6,13
VI-VII. Otros pasivos a corto plazo	261	488	399	0,10	222,97
TOTAL PATRIMONIO NETO Y PASIVO (A + B + C)	449.044	412.992	394.299	100,00	2,13

DISTRIBUCIÓN DEL ACTIVO CORRIENTE

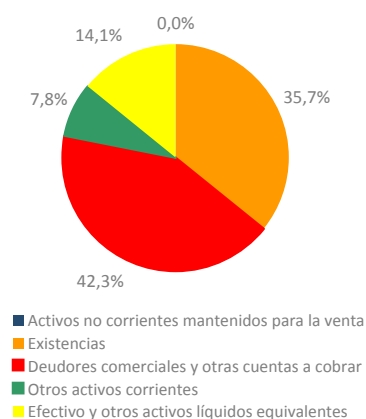

PESO DEL ENDEUDAMIENTO
(Porcentajes)

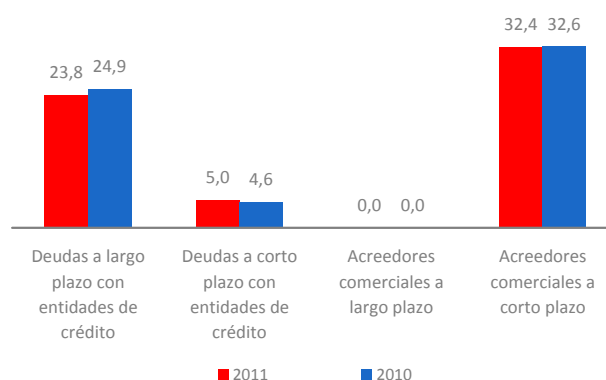

Sevilla (Sociedades Laborales) Diagnóstico Financiero

Nº de empresas	346	379	367
Ratios Financieros	2009	2010	2011
Liquidez general	1,04	1,05	1,00
Liquidez inmediata (Test ácido)	0,68	0,68	0,64
Ratio de Tesorería	0,29	0,23	0,22
Solvencia	1,22	1,25	1,24
Coefficiente de endeudamiento	4,61	3,97	4,18
Autonomía financiera	0,22	0,25	0,24
Fondo de maniobra / Activo corriente (porcentajes)	3,56	5,12	-0,35
Período medio cobros (días)	82,55	82,26	82,29
Período medio pagos (días)	184,84	177,19	179,94
Período medio almacén (días)	123,14	130,29	123,49
Autofinanciación del inmovilizado	0,39	0,46	0,44
Ratios de Actividad y Eficiencia (porcentajes)			
Consumos explotación / Ingresos de actividad	68,94	68,81	69,31
Gastos de personal / Ingresos de actividad	29,76	28,48	29,92
EBITDA / Ingresos de actividad	-2,17	0,76	-1,50
Resultado ejercicio / Ingresos de actividad	-4,23	-1,31	-3,00
Rentabilidad económica	-1,79	0,75	-1,42
Margen neto de explotación	-2,17	0,76	-1,50
Rotación de activos (tanto por uno)	0,83	0,97	0,95
Rotación del circulante (tanto por uno)	1,67	1,90	1,88
Rentabilidad financiera después de impuestos	-19,56	-6,33	-14,77
Efecto endeudamiento	-19,05	-6,20	-13,64
Coste bruto de la deuda	2,61	2,27	1,83
Productividad y Empleo (€/ empleado)			
Ingresos de actividad / empleado	63.218	79.114	76.146
VAB / Gastos de personal (tanto por uno)	1,04	1,09	1,02
Ingresos de actividad / Gastos personal (tanto por uno)	3,36	3,51	3,34
Gastos de personal / empleado	18.235	22.060	22.570
Beneficios / Empleado	-2.677	-988	-2.008
Activos por empleado	73.188	77.798	76.734

RATIOS FINANCIEROS

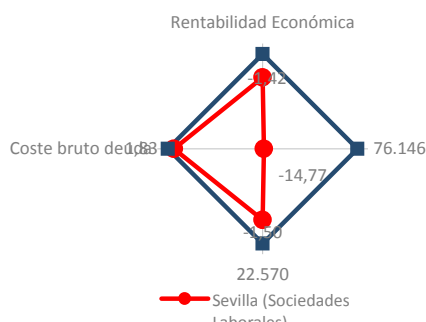

RATIOS DE EFICIENCIA

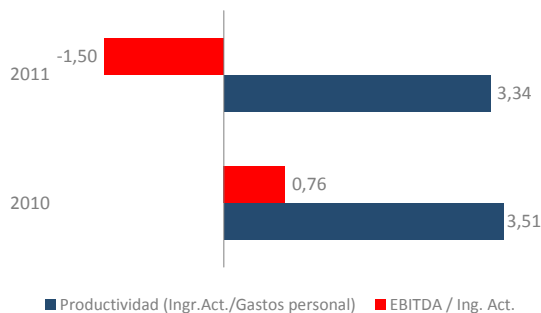

RATIOS DE SOLVENCIA Y LIQUIDEZ (Porcentajes)

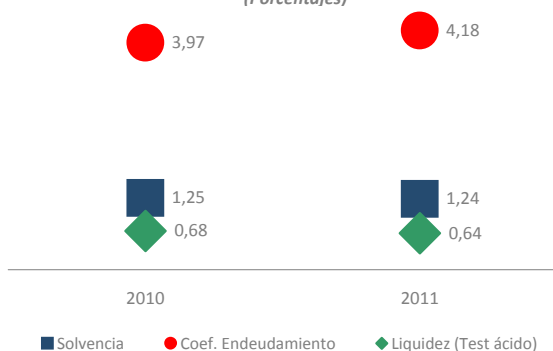

RATIOS DE PRODUCTIVIDAD (euros/empleado)

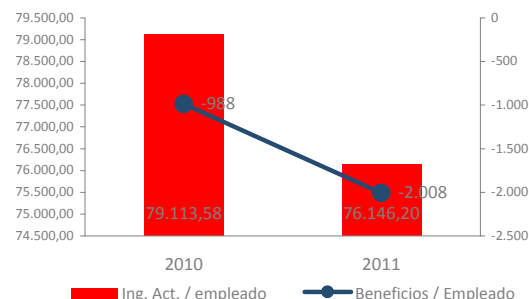



Diccionario de Términos y Definiciones

Diccionario de términos y definiciones



Accionistas por desembolsos no exigidos: En esta partida figura la parte del Capital Social suscrito que aún no ha sido desembolsado, y que la sociedad todavía no ha exigido a sus accionistas. Forma parte de la partida de "Capital no exigido" en el Patrimonio Neto, minorando el valor del capital.

Acreedores corrientes o a corto plazo: Deudas que la empresa tiene contraídas con terceros, cuyo plazo de exigibilidad es inferior al año.

Acreedores no corrientes o a largo plazo: Deudas que la empresa tiene contraídas con terceros y cuyo plazo de exigibilidad es superior al año.

Acreedores comerciales: Deudas que la empresa tiene contraídas con suministradores de bienes y servicios.

Activo corriente: Es la parte del activo de la empresa formada por la tesorería y aquellos recursos del activo que, en teoría, son transformables en efectivo en el transcurso del ciclo normal de explotación de la empresa (no superior a un año); si bien este plazo puede variar en casos especiales de ciclos de producción largos. Comprende los "Activos no corrientes mantenidos para la venta", "Existencias", "Deudores", "Efectivo y otros activos líquidos equivalentes", y "Otros activos corrientes".

Activo no corriente: Partida en la que se incluye el conjunto de bienes y derechos adquiridos por la empresa destinados a servir de forma duradera en las actividades de la empresa. Está integrado por: "Inmovilizado intangible", "Inmovilizado material", "Inversiones inmobiliarias", "Deudores comerciales no corrientes" y otras partidas de activos no corrientes como las inversiones financieras con vencimiento superior a un año. No se incluyen los "Gastos de establecimiento" y "Gastos a distribuir en varios ejercicios" (Gastos amortizables), que pasan a contabilizarse como gastos del ejercicio en las cuentas que por su naturaleza correspondan.

Activos no corrientes mantenidos para la venta: Figura en el activo corriente y comprende los activos cuyo valor contable puede recuperar la empresa a través de su venta inmediata, siempre que la empresa se comprometa mediante un plan de venta y que ésta sea probable en el año siguiente a la fecha de clasificación en esta categoría de activos. Se valorarán por el menor

importe entre su valor contable y su valor razonable menos los costes de venta.

Activo total: Conjunto de bienes y derechos cuya titularidad pertenece a la sociedad. Refleja las inversiones realizadas en capital fijo, en existencias de mercaderías y de productos terminados, derechos de cualquier clase, tesorería, y activos financieros (inversiones en valores, fondos públicos, etc.).

Adquisiciones a los socios: La cuenta de explotación de las cooperativas incorpora esta partida para diferenciar las compras efectuadas a sus socios de aquéllas realizadas con clientes externos, que se recogen en la partida de “aprovisionamientos”. No obstante, si bien el informe de cooperativas contempla esta desagregación, las compras a socios se suman a la de “aprovisionamientos” en los informes que agregan al conjunto de empresas de Economía Social, a fin de facilitar la comparación de la información económico-financiera de las cooperativas con las sociedades laborales.

Ajustes por cambios de valor: Recoge los ajustes producidos por los cambios de valoración (a valor razonable) de los activos financieros disponibles para la venta y el importe de la pérdida o ganancia de los instrumentos de cobertura de flujos de efectivo. Estos cambios se registran en el patrimonio neto hasta que proceda su imputación a la cuenta de pérdidas y ganancias en el ejercicio correspondiente.

Ajustes por periodificación: Gastos e ingresos contabilizados en el ejercicio y que deben ser imputados en los siguientes ejercicios.

Alta productividad (empresas de): Se consideran empresas de alta productividad a aquéllas que han alcanzado una productividad media en los dos últimos años que duplica la obtenida en Andalucía, siendo la productividad en cada año superior a la andaluza y creciente en el tiempo. A tal efecto, se ha empleado la productividad aparente del factor trabajo como aproximación de la productividad empresarial, obtenida como el cociente entre el “Valor añadido bruto” y los “Gastos de personal”.

Alta rentabilidad (empresas de): Se consideran empresas de alta rentabilidad a aquéllas que han obtenido una rentabilidad económica media superior al 25 por ciento en los tres últimos años sin que en ninguno de ellos la rentabilidad obtenida se haya situado por debajo del 15 por ciento.

Amortizaciones del inmovilizado: En esta partida se recogen las cantidades que la empresa destina anualmente para la futura reposición de su inmovilizado.

Amortización acumulada: Expresión contable de la distribución en el tiempo de las inversiones en inmovilizado por su utilización prevista en el proceso productivo. Figuran en el activo del balance minorando la partida del activo en la que figure el correspondiente elemento patrimonial.

Aprovisionamientos: Recoge las compras de mercaderías, materias primas y demás bienes que la empresa adquiere para revenderlos, bien sea sin alterar su forma o transformándolos, así como los gastos del ejercicio que se deriven de trabajos encargados a otras empresas.

Autofinanciación del inmovilizado: Indica en qué medida los fondos permanentes garantizan la cobertura del valor bruto de las inmovilizaciones. Se obtiene dividiendo los "Fondos propios" entre el "Inmovilizado".

Autonomía financiera: Ofrece una visión de la composición estructural de las fuentes de financiación. Se calcula dividiendo los "Fondos propios" entre el "Pasivo exigible", es decir, el agregado formado por el "Pasivo corriente" y el "Pasivo no corriente".

Capital: Indica el capital escriturado en las sociedades mercantiles restando la cuantía del capital no exigido.

Capacidad de devolución de la deuda: Indica la suficiencia de la empresa para hacer frente al total de sus deudas con los recursos generados por ella misma en el ejercicio. Se calcula dividiendo los recursos generados entre el pasivo exigible de la empresa.

Ciclo normal de explotación de la empresa: período de tiempo que transcurre entre la adquisición de los activos que se incorporan al proceso productivo y la realización de los productos en forma de efectivo o equivalentes al efectivo. Cuando no resulte claramente identificable se asumirá que es de un año.

Coeficiente de endeudamiento: Indica en que porcentaje o fracción la empresa emplea financiación ajena. Muestra la relación existente entre la deuda externa total y los fondos propios de la sociedad y define cuál es la estructura financiera de la empresa. Se calcula dividiendo los "Recursos Ajenos" entre el "Patrimonio Neto" de la empresa.

Consumos de explotación: Partida de la cuenta de pérdidas y ganancias. Se calcula sumando los aprovisionamientos y "Otros Gastos de Explotación".

Coste bruto de la deuda: Indica el coste que tiene para la empresa la financiación ajena. Se calcula mediante el cociente entre los “Gastos Financieros” y los “Recursos Ajenos”.

Deuda a corto plazo: Incluye las deudas con entidades de crédito, acreedores por arrendamiento financiero y deudas con empresas del grupo y asociadas a corto plazo.

Deuda a largo plazo: Incluye las deudas con entidades de crédito, acreedores por arrendamiento financiero y deudas con empresas del grupo y asociadas a largo plazo.

Deudores: Recoge el saldo de las obligaciones de terceros con la empresa. Dentro de esta partida se incluyen “Clientes”, “Empresas del grupo deudoras”, “Deudores varios”, “Personal”, “Administración pública” y “Provisiones”.

EBITDA: en inglés significa: “Earnings Before Interest, Taxes, Depreciation and Amortization”. Recoge el resultado bruto de explotación de la empresa antes de deducir los intereses, amortizaciones, depreciaciones e impuestos.

Efecto endeudamiento: Es el porcentaje que aporta la financiación ajena a la rentabilidad financiera de la empresa. Indica en que medida un incremento del endeudamiento mejora o empeora la “Rentabilidad financiera”. Puede ser mayor, igual o menor que cero. Se obtiene restando de la “Rentabilidad financiera antes de impuestos” la “Rentabilidad económica”.

Excedente de la cooperativa: Es el beneficio final obtenido por las sociedades cooperativas, reduciendo el resultado del ejercicio por el importe de las cuentas de “Ingresos imputables al fondo de educación, formación y promoción”, “Dotación al fondo de educación, formación y promoción” y los “Intereses de las aportaciones al capital social y otros fondos”.

Existencias: Bienes que la empresa tiene almacenados en cualquier fase del proceso productivo. Se calcula sumando las siguientes partidas: “Comerciales”, “Materias primas y otros aprovisionamientos”, “Productos en curso y semiterminados”, “Subproductos y residuos”, “Productos terminados”, y “Otras existencias”.

Fondo de educación, formación y promoción: Figura en el pasivo del balance y recoge los importes que deben constituirse obligatoriamente en las cooperativas con la finalidad de que se apliquen a determinadas actividades que benefician a los socios, trabajadores y, en su caso, a la comunidad en general.

Fondo de maniobra: Es la parte del activo circulante financiada con recursos a largo plazo y ofrece una medida de la solvencia empresarial. Se obtiene restando al “Activo corriente” el “Pasivo corriente”.

Fondo de reembolso o actualización: Constituye una reserva generada por la sociedades cooperativas con el fin de recoger la revalorización o actualización de las aportaciones que se restituyan en el futuro.

Fondo de reserva obligatorio: Es la cantidad destinada a la consolidación, desarrollo y garantía de las sociedades cooperativas, por lo que se identifica con una partida de los fondos propios, calificándose como una reserva legal.

Fondos propios: Incluye todos aquellos recursos que posee la empresa y que no tienen plazo de exigibilidad ya que han sido aportados por los socios o generados por la propia empresa. Está formado por “Capital suscrito”, “Reservas”, “Resultado de ejercicios anteriores”, “Pérdidas y Ganancias” y “Otros fondos propios”.

Gacelas (empresas): Se denomina empresa gacela a aquella que en los últimos cuatro años ha incrementado sus ventas de manera continuada todos los años, duplicándolas, cuando menos, en el conjunto del período y, además, debe haber obtenido beneficios en todos los ejercicios del período.

Gastos excepcionales: Son aquellos derivados de acciones que no constituyen la actividad propia de la empresa. Incluye todos los gastos excepcionales, los gastos y pérdidas de ejercicios anteriores, y las pérdidas procedentes del inmovilizado.

Gastos de personal: En esta partida se recogen la totalidad de los gastos que supone la plantilla de empleados de la empresa que será la suma de “Sueldos y Salarios” más “Cargas sociales”.

Gastos financieros y asimilados: Se incluye en esta partida todo tipo de gastos en los que incurre la empresa cuando solicita financiación a terceros. Se calcula sumando “Gastos financieros y gastos asimilados”, “Variación de las provisiones de inversiones financieras” y “Diferencias negativas de cambio”.

Importe neto de la cifra de negocios: Recoge la enajenación de bienes y prestación de servicios que son objeto del tráfico de la empresa, minorado en los descuentos sobre ventas y las devoluciones.

Impuestos: Es la suma del “Impuesto de sociedades” y “Otros impuestos”. El primero grava las ganancias generales de la empresa, y el segundo recoge otros gravámenes impositivos que afectan a la empresa.

Ingresos de actividad: Es la suma del “Importe neto de la cifra de negocios”, “Otros ingresos de explotación” y los “ingresos financieros”. Se incluye esta última partida a fin de recoger todos los ingresos de la actividad empresarial que pueden derivarse de la explotación, dado que, en muchos casos, las empresas contabilizan en esta rúbrica esos ingresos por tratarse de su actividad habitual.

Ingresos excepcionales: Son aquellos ingresos o beneficios de carácter excepcional que se derivan de acciones que no constituyen la actividad ordinaria de la empresa y que no figuren en otras cuentas de ingresos o de patrimonio neto.

Ingresos financieros: Son aquellos ingresos que se derivan de la colocación de los distintos recursos financieros de la empresa. Se determina sumando “Subvenciones, donaciones y legados de carácter financiero”, “Ingresos de participaciones en capital”, “Ingresos de otros valores negociables y créditos”, “Otros intereses e ingresos asimilados” y “Diferencias positivas en cambio”.

Ingresos imputables al fondo de educación, formación y promoción: Son los ingresos correspondientes a sanciones impuestas a los socios de la sociedad cooperativa, subvenciones, donaciones y cualquier tipo de ayuda recibida para el cumplimiento de los fines propios del fondo que, de conformidad con los establecido por la Ley, deban imputarse al mismo.

Ingresos por operaciones con socios: La cuenta de explotación de las cooperativas incorpora esta partida para diferenciar los ingresos obtenidos mediante las operaciones efectuadas con sus socios de las ventas con clientes externos, que se recogen en el “importe neto de la cifra de negocios”. No obstante, si bien el informe de cooperativas contempla esta desagregación, las ventas a socios se suman al “importe neto de la cifra de negocios” en los informes que agregan al conjunto de empresas de Economía Social, a fin de facilitar la comparación de la información económico-financiera de las cooperativas con las sociedades laborales.

Inmovilizado (neto): Se calcula sumando el “Inmovilizado intangible” y el “Inmovilizado material”.

Inmovilizado intangible: Son los elementos patrimoniales de la empresa intangibles pero susceptibles de valoración. Es la suma de "Gastos de investigación y desarrollo", "Concesiones administrativas", "Derechos comerciales, propiedad intelectual o licencias", "Fondo de comercio", "Derechos de traspaso", "Aplicaciones informáticas", "Anticipos", "Provisiones" y "Amortizaciones".

Inmovilizado material: Está formado por los elementos patrimoniales tangibles, ya sean bienes muebles o inmuebles. Se determina sumando "Terrenos y construcciones", "Instalaciones técnicas y maquinaria", "Otras instalaciones, utillaje y mobiliario", "Anticipo e inmovilizaciones materiales en curso", "Otro inmovilizado", "Provisiones" y "Amortizaciones".

Intereses de las aportaciones al capital social y de otros fondos: Siempre que exista excedente en las empresas cooperativas esta cuenta recoge el importe de la remuneración de las aportaciones, obligatorias y voluntarias, al capital social, según se establezca en los Estatutos de la sociedad cooperativa.

Inversión inmaterial: Recoge la variación del "Inmovilizado inmaterial" de la empresa en relación al año precedente. Se calcula restando al valor del año (n) el valor del año (n-1).

Inversiones inmobiliarias: Son aquéllos activos no corrientes que sean inmuebles y que no se emplean en el proceso de producción o de suministro de servicios por parte de la empresa, ni están destinados a la venta durante el ejercicio, sino que se poseen para obtener rentas o plusvalías.

Inversión material: Recoge la variación del "Inmovilizado material" de la empresa en relación al año precedente. Se calcula restando al valor del año (n) el valor del año (n-1).

Líderes (empresas): Son aquellas que han alcanzado un "cash-flow" (recursos generados), en el último año, superior a los 500 mil euros y que, además, han obtenido beneficios en ese año.

Liquidez general: Mide la capacidad de hacer frente a los pagos a corto plazo. Se obtiene dividiendo el "Activo corriente" entre el "Pasivo corriente".

Liquidez inmediata (Test ácido): Mide la capacidad de hacer frente a los pagos más inmediatos. Indica la posibilidad de pagar el pasivo corriente sin recurrir a las existencias. Se obtiene dividiendo el "Activo corriente", minorado en las "Existencias" y el "Activo no corriente mantenido para la venta", entre el "Pasivo corriente".

Margen de explotación: Indica el porcentaje de beneficio que dejan las ventas antes de considerar las cargas financieras (y los posibles resultados extraordinarios). Se calcula dividiendo el “Resultado de explotación” entre los “Ingresos de actividad”.

Otro activo corriente: Incluye las siguientes partidas: “Inversiones en empresas del grupo”, “Inversiones financieras a corto plazo”, y “Periodificaciones a corto plazo”.

Otro activo no corriente: En esta partida se recogen “Inversiones en empresas del grupo a largo plazo”, “Inversiones financieras a largo plazo” y “Activos por impuesto diferido”.

Otros fondos: Incluye la prima de emisión, reservas, resultados de ejercicios anteriores, resultado del ejercicio, otras aportaciones de socios, instrumentos de patrimonio neto, así como los ajustes por cambios de valor, subvenciones, donaciones y legados recibidos.

Otros ingresos de explotación: Incluye las subvenciones, donaciones y legados a la explotación transferidos al resultado del ejercicio, así como otros ingresos de gestión (arrendamientos, propiedad industrial, servicios diversos, etc.)

Otros gastos de explotación: Incluye los gastos derivados de servicios exteriores, ajustes en el impuesto sobre beneficios y otros tributos, la reversión por deterioro de créditos comerciales y el exceso de provisiones por operaciones comerciales.

Otros pasivos a corto plazo: Incluye las periodificaciones a corto plazo y la deuda con características especiales a corto plazo.

Otros pasivos a largo plazo: Incluye los pasivos por impuesto diferido, periodificaciones a largo plazo y deuda con características especiales a largo plazo.

Otros resultados de explotación: Incluye la imputación de subvenciones de inmovilizado no financiero, el exceso de provisiones, el deterioro y resultado de enajenaciones de inmovilizado y la diferencia negativa de combinaciones de negocio.

Otros resultados financieros: Incluye la variación de valor razonable en instrumentos financieros, las diferencias de cambio y el deterioro y resultado por enajenaciones de instrumentos financieros.

Pasivo corriente: Incluye las deudas que la empresa tiene contraídas con terceros y cuyo plazo de exigibilidad es inferior al año. Se determina sumando “Emisión de obligaciones y otros valores negociables”, “Deudas con entidades de crédito”, “Deudas con empresas del grupo y asociadas”, “Acreedores comerciales”, “Otras deudas no comerciales”, “Provisiones para operaciones de tráfico” y “Ajustes por periodificación”.

Pasivo fijo: Lo componen los recursos acíclicos de la empresa. Se engloban bajo este concepto: “Patrimonio Neto” y “Pasivo no corriente”.

Pasivo total: En este apartado se anota el agregado del exigible de la empresa o las obligaciones contraídas frente a terceros, es decir, las partidas de “Pasivo no corriente” y “Pasivo corriente”.

Pasivos vinculados con activos corrientes mantenidos para la venta: E

Patrimonio Neto: Son aquellos recursos de la empresa que no tienen ningún grado de exigibilidad. Constituye la parte residual de los activos de la empresa, una vez deducidos todos sus pasivos e incluye las aportaciones realizadas por los socios y propietarios en el momento de la constitución o posteriores, así como los resultados acumulados o variaciones y ajustes de valoración que puedan afectarle.

Período medio de acreedores (pago): Indica el número de días que pasa desde que se compra un bien o servicio hasta que se paga. Se calcula dividiendo el saldo de los “Acreedores a corto plazo” entre las “Compras” y multiplicando el resultado por 365 días.

Período medio de deudores (cobro): Indica el número de días que pasa desde que se vende un bien o servicio hasta que se cobra. Se calcula dividiendo el saldo de los “Deudores” entre las “Ventas” y multiplicando el resultado por 365 días.

Período medio de existencias (almacenamiento): Indica el número de días que las mercancías permanecen en almacén. Se calcula dividiendo las “Existencias” entre los “Consumos de explotación” y multiplicando el resultado por 365 días.

Período medio de tesorería: Indica el número de días que el saldo de tesorería permanece inmovilizado. Se calcula dividiendo el saldo de “Tesorería” entre los “Ingresos de explotación” y multiplicando el resultado por 365 días.

Productividad aparente: Como aproximación al concepto de productividad, se ha tomado la productividad aparente del factor trabajo, obtenida como el cociente entre el “Valor añadido bruto” y los “Gastos de personal”. La posibilidad alternativa de utilizar el empleo como variable de cálculo se ha desechado por el elevado número de empresas que no cumplimentan correctamente esta información al depositar sus cuentas.

Provisiones para riesgos y gastos: Son las cantidades destinadas para cubrir posibles riesgos y gastos en los que incurra la empresa.

Recursos generados (Cash-Flow): Indica la cantidad total de recursos que genera la empresa. Se determina sumando el “Resultado neto del ejercicio” y las “Amortizaciones”.

Rentabilidad del Cash-Flow: Mide la rentabilidad teniendo en cuenta los recursos generados por la empresa. Ratio que resulta de dividir el “Cash-Flow” entre el “Activo total”.

Rentabilidad económica: Refleja la rentabilidad del negocio, de la empresa, independientemente de su estructura de financiación. Ratio que resulta de dividir el “Resultado de explotación” (o “Beneficio antes de intereses e impuestos”) entre el “Activo total neto”.

Rentabilidad financiera: Mide la rentabilidad para el accionista en función de sus recursos comprometidos en la empresa. Este ratio puede obtenerse antes y después de impuestos, como resultado de dividir el “Beneficio antes de intereses e impuestos” o, en su caso el “Beneficio neto” entre el “Patrimonio Neto” de la empresa.

Resultado antes de impuestos: Es el obtenido al deducir de los ingresos todos los gastos excepto los impuestos.

Resultado antes de impuestos: Es el resultado que genera la empresa antes de hacer frente a los impuestos. Se calcula como diferencia de todos los ingresos de la empresa y todos los gastos con excepción de los impuestos. Es la suma del “Resultado de explotación” y del “Resultado financiero”.

Resultado de explotación: Es el resultado generado por la actividad propia de la empresa. Se calcula como diferencia entre los ingresos y gastos de explotación. Es equivalente al resultado antes de intereses e impuestos y también puede obtenerse deduciendo del beneficio neto obtenido por la empresa el resultado financiero y sumándole los impuestos.

Resultados excepcionales: Incluye el resultado obtenido como diferencia entre los ingresos excepcionales y los gastos excepcionales.

Resultado de operaciones continuadas: Constituye el resultado de la empresa sin atender a otras líneas de negocio separadas o destinadas a su venta. Esta distinción se realiza en las empresas que presentan balance normal.

Resultado de operaciones interrumpidas: En las empresas que presentan balance normal representa el resultado procedente de actividades de líneas de negocio o áreas geográficas significativas y separadas del resto o de empresas dependientes adquiridas exclusivamente con la finalidad de venderlas.

Resultado financiero: Es el resultado que genera la actividad financiera de la empresa. Se calcula como diferencia entre los "Ingresos Financieros" y los "Gastos Financieros".

Resultado neto del ejercicio: Es el resultado final de la actividad de la empresa. Se calcula como diferencia entre todos los ingresos y todos los gastos de la empresa.

Rotación del activo: Se obtiene dividiendo los "Ingresos de explotación" entre el "Activo Total".

Rotación del activo corriente: Se obtiene dividiendo los "Ingresos de explotación" entre el "Activo corriente".

Rotación de existencias: Se obtiene dividiendo las "Existencias" entre el "Activo corriente".

Solvencia: Refleja la distancia a la quiebra. Informa sobre la garantía que para los acreedores supone el activo de la empresa y la capacidad para satisfacer las deudas contraídas. Se calcula dividiendo el "Activo total" entre los "Recursos ajenos".

Trabajos realizados por la empresa para su activo: Es la contrapartida de los gastos realizados por la empresa para su inmovilizado, utilizando sus equipos y su personal, que se activan. También incluye los realizados por otras empresas con finalidad de investigación y desarrollo.

Tesorería: Saldos en efectivo y otros activos líquidos equivalentes que la empresa tiene a su disposición en bancos o en caja.

Valor añadido bruto a coste de factores: Se calcula restando a los "Ingresos de la actividad" los "Consumos de la actividad".

Variación de existencias de productos terminados y en curso de fabricación: Registro al cierre de ejercicio de las variaciones entre existencias finales e iniciales.

ISBN:978-84-939548-4-0



9 788493 954840

cbbe